



**Erweiterter Ergebnisbericht
Notarztstandorte
Bingen – Ingelheim 2020**

Christoph Geis, Helena Petri, Katrin Jost, Sven O. Krumke, Eva Schmidt

12. Juli 2022

Inhaltsverzeichnis

1 Überblick	3
1.1 Ausgangssituation	3
2 Simulationsergebnisse	7
2.1 Alle Einsätze	8
2.2 Relevante Einsätze	8
2.3 Rettungsdienstbereich Mainz	9
2.4 Stadt Mainz	10
2.4.1 Eintreffzeit	11
2.4.2 Fahrzeit	13
2.5 Landkreis Mainz-Bingen	15
2.5.1 Eintreffzeit	16
2.5.2 Fahrzeit	18
2.5.3 Gemeindeauswertung	20
2.6 Stadt Worms	277
2.6.1 Eintreffzeit	278
2.6.2 Fahrzeit	280
2.7 Landkreis Alzey-Worms	282
2.7.1 Eintreffzeit	283
2.7.2 Fahrzeit	285
2.7.3 Gemeindeauswertung	287
3 Vergleich der Simulation mit realen Datensätzen	557

1 Überblick

Das Projekt ONE PLAN ist ein Vorhaben der Arbeitsgruppe Optimierung des Fachbereichs Mathematik an der TU Kaiserslautern, das vom Ministerium des Innern und für Sport Rheinland-Pfalz seit Januar 2020 gefördert wird. Unter Leitung von Prof. Dr. Sven O. Krumke wird hierbei ein Software Tool zur strategischen Planung und Analyse im Rettungsdienst entwickelt.

Zur Evaluierung unterschiedlicher Standort- und Vorhaltepläne im Rettungsdienst umfasst das Tool neben statischen Werkzeugen auch eine ereignisbasierte (eventbasierte) Simulation als dynamisches Analysewerkzeug. Diese Simulation soll zur Analyse verschiedener Vorhaltepläne für die NEF-Versorgung im Rettungsdienstbereich Mainz und Umgebung angewendet werden. Dazu werden in diesem Ergebnisbericht drei mögliche Szenarien geschildert und die Ergebnisse der Simulation detailliert dargestellt. Im Folgenden werden die Grundvoraussetzungen und Annahmen für die Simulation beschrieben. Abschnitt 2 beinhaltet anschließend die Ergebnisse der Simulationen, auch bezogen auf einzelne Teilgebiete des Rettungsdienstbereiches Mainz. Außerdem wird im abschließenden Abschnitt 3 auf die Realitätsnähe der Simulation eingegangen.

1.1 Ausgangssituation

Bei der Analyse der NEF-Versorgung im Rettungsdienstbereich Mainz geht es um eine mögliche Variation der Standorte Bingen (NAS_MZ_13) und Ingelheim (NAS_MZ_15) und deren Auswirkungen. Um wichtige auftretende Kaskadeneffekte zwischen NEF-Standorten in der Simulation zu ermöglichen, ist es notwendig, weitere umliegende Standorte – auch in anderen Rettungsdienstbereichen gelegene – in die Betrachtung mit einzubeziehen. Dementsprechend werden auch die Standorte

- Boppard (RW_KH_25),
- Blankenrath (NAS_KO_33),
- Simmern (RW_KH_21),
- Kirn (RW_KH_08),
- Meisenheim (RW_KH_07),
- Bad Kreuznach (NAS_KH_01),
- Kirchheimbolanden (RW_KL_31),
- Alzey (NAS_MZ_22),
- Worms (NAS_MZ_34) und
- Mainz (NAS_MZ_05 und NAS_MZ_06)

Standort	Ausrückzeit tags (6–22 Uhr)	Ausrückzeit nachts (22–6 Uhr)
	[m:ss]	[m:ss]
Bingen	3:09	3:39
Ingelheim	2:10	2:49
Boppard	3:22	3:57
Blankenrath	3:45	3:56
Simmern	3:24	3:51
Kirn	2:53	3:45
Meisenheim	2:56	3:37
Bad Kreuznach	2:58	3:35
Kirchheimbolanden	3:29	4:08
Alzey	2:41	3:04
Worms	2:40	3:12
Mainz (05)	1:36	2:35
Mainz (06)	1:31	2:14

Tabelle 1: NEF-Ausrückzeiten der existierenden Standorte je nach Tageszeit.

betrachtet. Für die Simulation wird angenommen, dass sich in jedem dieser gelisteten Standorte ein NEF befindet, das täglich 24 Stunden zum Abruf verfügbar ist. In den Standorten Bingen und Ingelheim kann es, je nach Szenario, auch vorkommen, dass ein NEF nur tagsüber von 7 Uhr bis 19 Uhr verfügbar ist. Die Ausrückzeiten der NEFs sind abhängig vom jeweiligen Standort und der vorliegenden Tageszeit bei Eingang des Notrufs. Sie ergeben sich aus den Mittelwerten dokumentierter historischer Daten, die in Tabelle 1 zusammengefasst sind. Geographisch sind die existierenden Standorte wie in Abbildung 1 zu sehen verteilt.

Die Einsatzfahrten, die für die Simulation verwendet werden, bestehen aus allen dokumentierten NEF-Einsatzfahrten des Jahres **2020**, bei denen das NEF sich bei Zuteilung in dem rosa hinterlegten Bereich der Karte in Abbildung 1 befand. Dadurch wird sichergestellt, dass möglichst alle Einsätze, die von NEFs aus den dargestellten Standorten gefahren wurden, mit in die Simulation eingehen. Insbesondere werden also auch Einsätze ausgewählt, die nicht notwendigerweise in dem rosa markierten Bereich der Karte liegen. Weiterhin ist zu beachten, dass das untersuchte Gebiet fast den kompletten Rettungsdienstbereich Mainz überdeckt sowie Teile aus den Rettungsdienstbereichen Koblenz, Bad Kreuznach und Kaiserslautern enthält, siehe Abbildung 2.

Jedes untersuchte Szenario besteht schließlich aus einem Vorhalteplan für die genannten Standorte. Dabei variieren nur die Vorhaltungen in den Standorten Bingen und Ingelheim. In allen anderen Standorten befindet sich, wie oben beschrieben, in jedem Szenario ein einzelnes 24h-NEF. In Tabelle 2 sind die Namen und Eigenschaften der drei Szenarien aufgelistet. Hierbei steht eine „0“ bzw. eine „1“ für kein bzw. ein NEF, das in dem jeweiligen Standort täglich 24 Stunden verfügbar ist. Der Wert „1/2“ steht für ein NEF, das täglich nur halbtags, also von 7 Uhr bis 19 Uhr, verfügbar ist.



Abbildung 1: Geographische Lage der existierenden Standorte.



Abbildung 2: Untersucher Bereich und Lage der Rettungsdienstbereiche.

Szenario	Bingen	Ingelheim
Szenario 0 - „Status Quo“	1	1
Szenario 1 - „Ingelheim“	1/2	1
Szenario 2 - „Bingen“	1	1/2

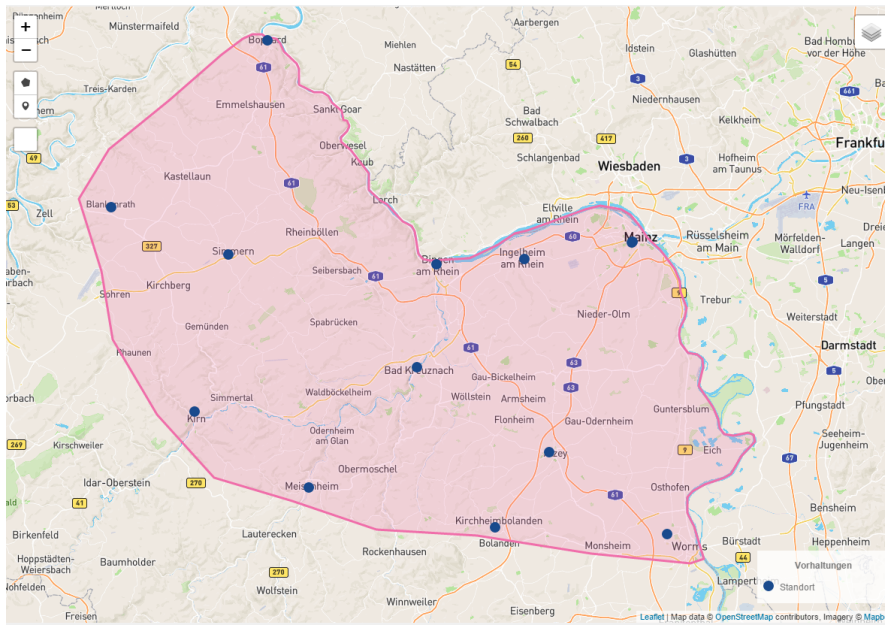
Tabelle 2: Zusammenfassung der betrachteten Szenarien.

In Szenario 0 wird die aktuelle Situation simuliert, bei der jeweils ein NEF sowohl in Bingen als auch in Ingelheim zur Verfügung steht. Dieses Szenario ist insbesondere notwendig, um die Ergebnisse der übrigen Szenarien einschätzen zu können, da die Simulation niemals die echte Realität abbilden kann. Daher müssen alle Ergebnisse immer relativ zu den Ergebnissen des Szenarios 0 betrachtet werden. In den Szenarien 1 und 2 wird jeweils die Anzahl eines NEFs in Bingen oder Ingelheim halbiert, um die Auswirkungen einer reduzierten Anzahl an Notärzten untersuchen zu können. Hierbei ist zu beachten, dass die Szenarien jeweils nach dem Standort (Ingelheim oder Bingen) benannt sind, in dem ein NEF 24 Stunden täglich verfügbar ist, nicht nach dem Standort, dessen NEF halbiert wird. Also in Szenario 1 - „Ingelheim“ befindet sich ein 24h-NEF in Ingelheim und ein halbtägiges NEF in Bingen. In Szenario 2 - „Bingen“ befindet sich umgekehrt ganztägig ein NEF in Bingen, jedoch nur halbtägig eines in Ingelheim. Darüber hinaus ist zu beachten, dass sich die Gesamtanzahl notwendiger Notärzte in den einzelnen Szenarien unterscheidet, was sich auch in den statistischen Kennzahlen niederschlägt. Für ein gegebenes Szenario startet die Simulation, indem die Fahrzeuge aus dem Vorhalteplan in die entsprechenden Standorte gesetzt werden. Anschließend werden die ausgewählten Einsatzfahrten des Jahres **2020** in zeitlicher Reihenfolge betrachtet. Für jede Einsatzfahrt wird dasjenige verfügbare Fahrzeug ausgewählt, das am schnellsten am Einsatzort sein kann. Verfügbar bedeutet hier insbesondere auch, dass sich das ausgewählte Fahrzeug gerade in einer aktiven Schicht befindet (nur relevant für Fahrzeuge, die nur tagsüber verfügbar sind). Die Fahrzeiten der NEFs werden hierbei direkt auf dem Straßennetzwerk von Rheinland-Pfalz berechnet, vgl. [?]. Dabei werden Geschwindigkeitsprofile verwendet, die aus historischen Daten und einer linearen Regression geschätzt wurden. Das ausgewählte Fahrzeug ist dann für den Zeitraum des Einsatzes gebunden und steht erst wieder für andere Einsätze zur Verfügung, wenn es sich auf dem Rückweg zu seinem Standort befindet. Insbesondere werden in der Simulation auch die Strecken zum Krankenhaus und zurück zum Standort mit innerhalb des Projekts ONE PLAN geschätzten Geschwindigkeitsprofilen direkt auf dem Straßennetzwerk berechnet. Für jede Einsatzfahrt wird die Auswahl des Fahrzeuges, sein Fahrtweg und seine Fahrzeiten gespeichert, sodass anschließend Kennzahlen für die Einsatzfahrt extrahiert werden können. Die Kennzahlen aller Einsatzfahrten können anschließend statistisch untersucht werden.

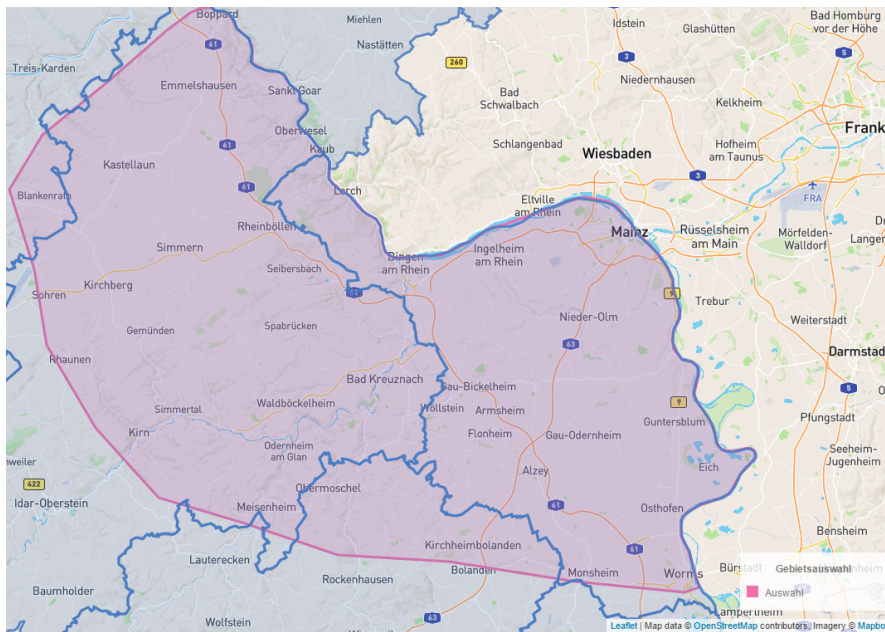
2 Simulationsergebnisse

In diesem Abschnitt werden die Ergebnisse der simulierten Szenarien präsentiert. Hierbei werden insbesondere die Eintreffzeiten der einzelnen Einsatzfahrten und die reinen Fahrzeiten untereinander verglichen. Dabei ist die *Eintreffzeit* einer Einsatzfahrt der zeitliche Abstand zwischen Alarmierung des Fahrzeugs und Ankunft am Notfallort (enthält also insbesondere die Ausrückzeit). Die reine *Fahrzeit* hingegen ist der zeitliche Abstand zwischen der Einsatzübernahme und der Ankunft am Notfallort. In den präsentierten Ergebnissen wird außerdem zwischen allen simulierten Einsatzfahrten und solchen Einsatzfahrten, deren Notfallkoordinate innerhalb des Rettungsdienstbereichs Mainz, der Städte Mainz oder Worms, der Landkreise Mainz-Bingen oder Alzey-Worms bzw. deren Gemeinden liegt, unterschieden.

Für alle Szenarien, Bereiche und Zeittypen werden entsprechende Kennzahlen aus dem simulierten Datensatz dargestellt. Hierbei sind alle Kennzahlen in Minuten und Hundertstelminuten (nicht Sekunden) gegeben. Eine Hundertstelminute entspricht dabei 0.6 Sekunden, also etwas mehr als einer halben Sekunde. Für alle Einsatzkategorien werden der Mittelwert, verschiedene Quantile und die Standardabweichung des jeweiligen Datensatzes angegeben. Hierbei bedeutet ein 90 %-Quantil von beispielsweise 10 Minuten, dass 10 Minuten der kleinste Zeitraum ist, in dem 90 % der betrachteten Zeiten liegen. Weiterhin werden pro statistischem Kennwert alle Zahlen grün gedruckt, welche den kleinsten Wert für die jeweilige Größe darstellen, oder maximal 0.1 Minuten (sprich 6 Sekunden) von dem kleinsten Wert abweichen.¹ Ebenso werden je statistischem Kennwert alle Zahlen rot gedruckt, die maximal 0.1 Minuten vom größten Wert abweichen. Weicht eine Zahl sowohl vom besten als auch vom schlechtesten Wert um höchstens 0.1 Minuten ab, so wird sie grün gedruckt. Insbesondere wird die größte Zahl zu einem Kennwert grün gedruckt, falls sie höchstens 0.1 Minuten vom kleinsten Wert abweicht. Außerdem wird zu jedem statistischen Kennwert der kleinste Wert unter allen Szenarien außer dem Szenario *Status Quo* fett gedruckt, und genauso die Werte von anderen Szenarien (außer *Status Quo*), die um höchstens 0.1 Minuten von diesem Wert abweichen.

Die Verteilung der simulierten Fahr- und Eintreffzeiten in den Szenarien werden für jeden Bereich zusätzlich mit Diagrammen graphisch dargestellt. Hierbei werden sowohl zu den Eintreffzeiten als auch zu den Fahrzeiten jeweils zwei Diagramme gezeigt. Das erste stellt die gesamte Anzahl Einsatzfahrten dar, deren Eintreff- beziehungsweise Fahrzeit der auf der x-Achse aufgetragenen Zeit entspricht. Das zweite stellt die relative kumulative Anzahl Einsatzfahrten dar. Das heißt, es stellt von allen Einsatzfahrten im betrachteten Gebiet den Anteil jener Einsatzfahrten dar, deren Eintreff- beziehungsweise Fahrzeit die auf der x-Achse aufgetragene Zeit nicht überschreitet. In die Diagramme wurden ebenfalls die 90 %-Quantile eingezeichnet.

Insgesamt wurden in jedem Szenario 17 672 Einsätze und 17 708 Einsatzfahrten simuliert.

¹Die Toleranz von 0.1 Minuten wurde gewählt, da jede Simulation notwendigerweise mit Fehlern behaftet ist (siehe dazu auch Abschnitt 3). Eine genauere Trennung von Werten bei geringerer Toleranz als 0.1 Minuten ist daher im vorliegenden Kontext nicht sinnvoll.

2.1 Alle Einsätze

<i>Szenario</i>	Mittelwert	90 %-Quantil	95 %-Quantil	98 %-Quantil	Standard- abweichung
Status Quo	10.35	16.40	18.28	20.38	4.25
Ingelheim	10.56	16.72	18.73	21.38	4.42
Bingen	10.56	16.75	18.67	20.95	4.37

Tabelle 3: Statistische Kennzahlen zu den Eintreffzeiten der 17 708 simulierten Einsatzfahrten. Alle Werte sind in Minuten gegeben.

<i>Szenario</i>	Mittelwert	90 %-Quantil	95 %-Quantil	98 %-Quantil	Standard- abweichung
Status Quo	7.68	13.49	15.25	17.41	4.11
Ingelheim	7.91	13.90	15.79	18.37	4.28
Bingen	7.89	13.83	15.65	17.97	4.24

Tabelle 4: Statistische Kennzahlen zu den Fahrzeiten der 17 708 simulierten Einsatzfahrten. Alle Werte sind in Minuten gegeben.

2.2 Relevante Einsätze

In diesem Abschnitt werden die Ergebnisse der *relevanten* simulierten Einsätze, ohne Beschränkung der Notfälle auf ein bestimmtes Gebiet, dargestellt. Hierbei ist ein simulierter Einsatz *relevant*, wenn mindestens zwei Szenarien existieren, in denen eine Einsatzfahrt des Einsatzes von unterschiedlichen Fahrzeugen ausgeführt wurden oder die Ankunftszeiten am Einsatzort variieren. Insgesamt sind dies 1 238 Einsätze und 1 246 Einsatzfahrten.

<i>Szenario</i>	Mittelwert	90 %-Quantil	95 %-Quantil	98 %-Quantil	Standard- abweichung
Status Quo	10.77	17.92	19.80	21.67	4.73
Ingelheim	13.80	22.17	23.60	25.13	5.77
Bingen	13.85	20.27	22.60	24.27	5.24

Tabelle 5: Statistische Kennzahlen zu den Eintreffzeiten der 1 246 *relevanten* simulierten Einsatzfahrten. Alle Werte sind in Minuten angegeben.

Szenario	Mittelwert	90 %-Quantil	95 %-Quantil	98 %-Quantil	Standard- abweichung
Status Quo	7.95	15.02	16.45	18.48	4.64
Ingelheim	11.21	19.37	20.60	21.80	5.54
Bingen	10.93	17.20	19.55	21.13	5.16

Tabelle 6: Statistische Kennzahlen zu den Fahrzeiten der 1 246 *relevanten* simulierten Einsatzfahrten. Alle Werte sind in Minuten angegeben.

2.3 Rettungsdienstbereich Mainz

In diesem Abschnitt werden die Simulationsergebnisse *aller* simulierten Einsätze, deren Einsatzorte im Rettungsdienstbereich Mainz liegen, präsentiert, siehe Abbildung 3. Insgesamt sind dies 10 973 Einsätze und 11 001 Einsatzfahrten.



Abbildung 3: Untersuchter Bereich und Lage des Rettungsdienstbereiches Mainz.

<i>Szenario</i>	Mittelwert	90 %-Quantil	95 %-Quantil	98 %-Quantil	Standard- abweichung
Status Quo	9.85	15.27	17.07	19.27	3.85
Ingelheim	10.08	15.68	17.55	19.98	4.03
Bingen	10.17	16.03	17.75	20.07	4.07

Tabelle 7: Statistische Kennzahlen zu den Eintreffzeiten der 11 001 simulierten Einsatzfahrten, deren Einsatzorte innerhalb des Rettungsdienstbereichs Mainz liegen. Alle Werte sind in Minuten gegeben.

<i>Szenario</i>	Mittelwert	90 %-Quantil	95 %-Quantil	98 %-Quantil	Standard- abweichung
Status Quo	7.55	12.80	14.57	16.77	3.72
Ingelheim	7.82	13.10	14.97	17.35	3.87
Bingen	7.85	13.35	15.10	17.43	3.90

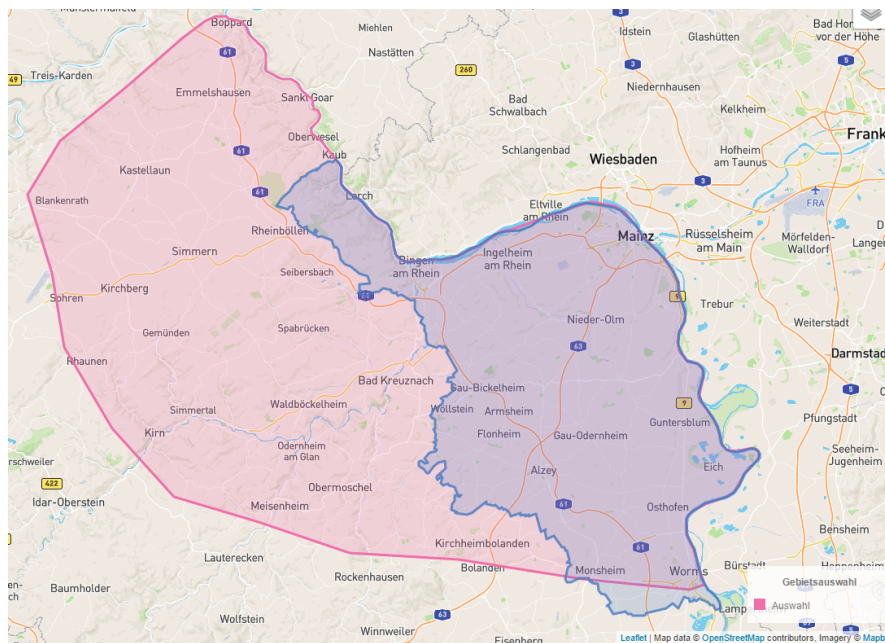
Tabelle 8: Statistische Kennzahlen zu den Fahrzeiten der 11 001 simulierten Einsatzfahrten, deren Einsatzorte innerhalb des Rettungsdienstbereichs Mainz liegen. Alle Werte sind in Minuten gegeben.

2.4 Stadt Mainz

In diesem Abschnitt werden die Simulationsergebnisse *aller* simulierten Einsätze, deren Einsatzorte in der Stadt Mainz liegen, präsentiert, siehe Abbildung 4. Insgesamt sind dies 3844 Einsätze und 3853 Einsatzfahrten.



Abbildung 4: Untersucher Bereich und Lage der Stadt Mainz.

2.4.1 Eintreffzeit

<i>Szenario</i>	Mittelwert	90 %-Quantil	95 %-Quantil	98 %-Quantil	Standard- abweichung
Status Quo	7.76	10.50	11.86	13.89	2.41
Ingelheim	7.77	10.52	11.90	14.01	2.44
Bingen	7.88	10.58	12.15	16.08	2.81

Tabelle 9: Statistische Kennzahlen zu den Eintreffzeiten der 3853 simulierten Einsatzfahrten, deren Einsatzorte innerhalb der Stadt Mainz liegen. Alle Werte sind in Minuten angegeben.

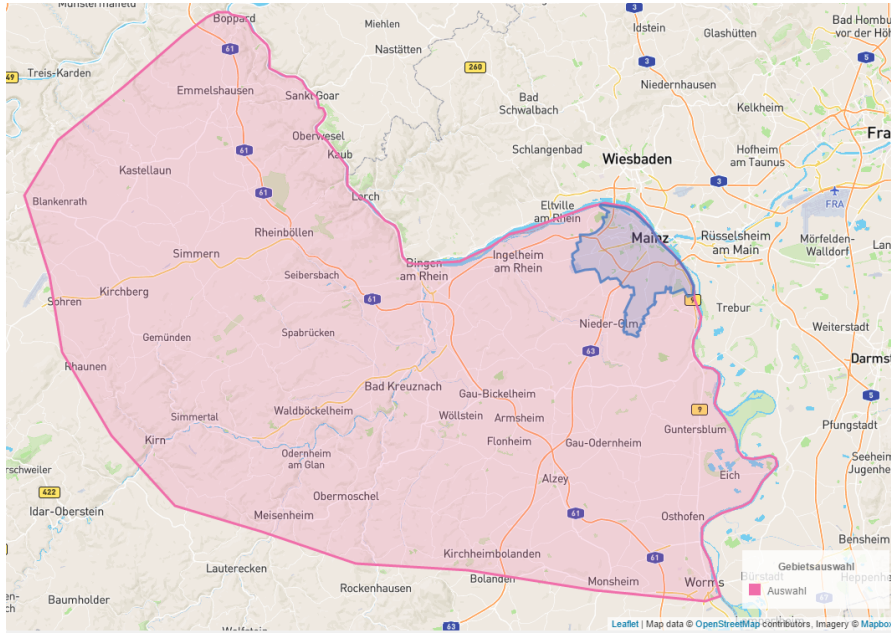

Abbildung 5: Anzahl Einsatzfahrten innerhalb der Stadt Mainz mit der auf der x -Achse angegebenen Eintreffzeit in Minuten für unterschiedliche Simulationsszenarien.



Abbildung 6: Anteil der 3853 Einsatzfahrten innerhalb der Stadt Mainz mit **höchstens** der auf der x-Achse angegebenen Eintreffzeit in Minuten für unterschiedliche Simulationsszenarien.

2.4.2 Fahrzeit

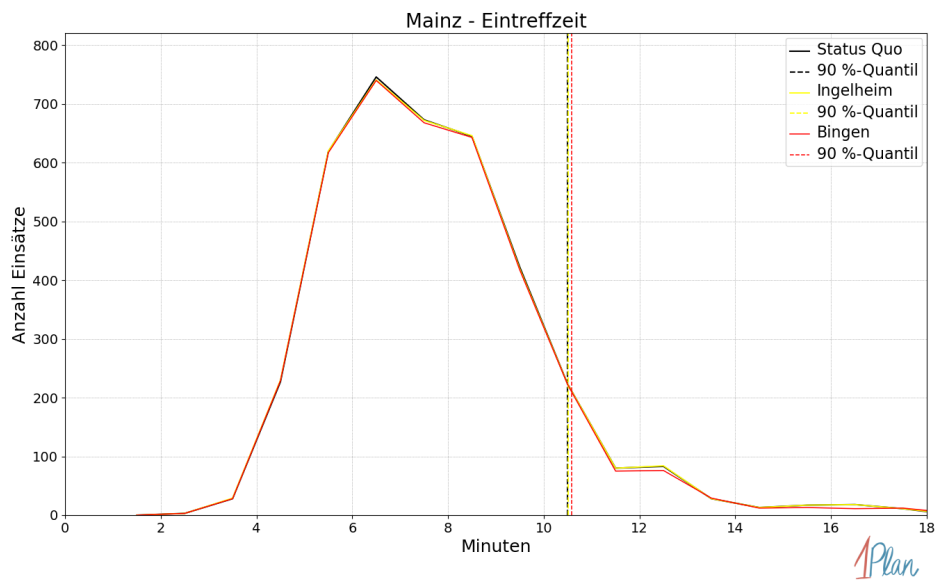
Szenario	Mittelwert	90 %-Quantil	95 %-Quantil	98 %-Quantil	Standardabweichung
Status Quo	6.00	8.47	9.68	11.38	2.24
Ingelheim	6.01	8.47	9.73	11.40	2.28
Bingen	6.10	8.52	10.16	13.55	2.57

Tabelle 10: Statistische Kennzahlen zu den Fahrzeiten der 3853 simulierten Einsatzfahrten, deren Einsatzorte innerhalb der Stadt Mainz liegen. Alle Werte sind in Minuten angegeben.

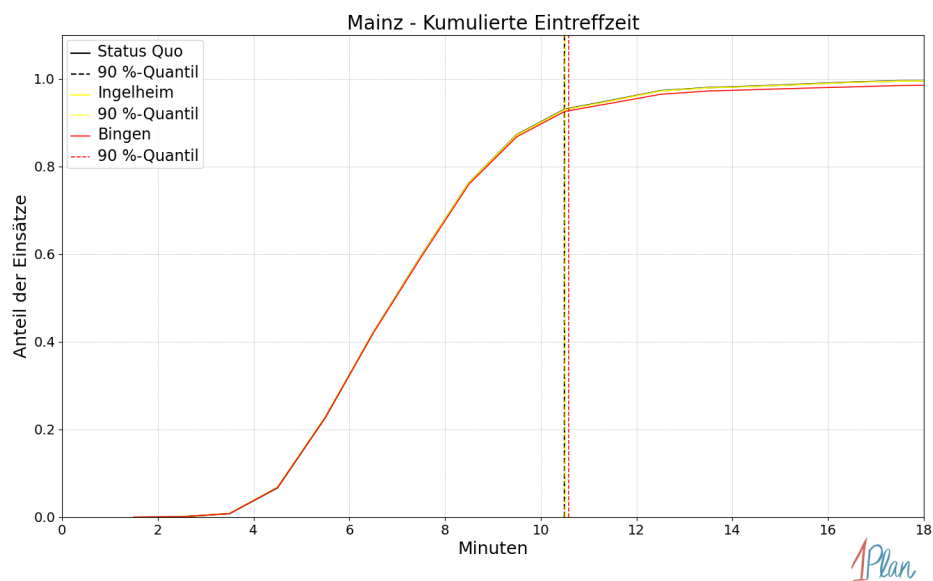

Abbildung 7: Anzahl Einsatzfahrten innerhalb der Stadt Mainz mit der auf der x -Achse angegebenen Fahrzeit in Minuten für unterschiedliche Simulationsszenarien.



Abbildung 8: Anteil der 3853 Einsatzfahrten innerhalb der Stadt Mainz mit **höchstens** der auf der x-Achse angegebenen Fahrzeit in Minuten für unterschiedliche Simulationsszenarien.

2.5 Landkreis Mainz-Bingen

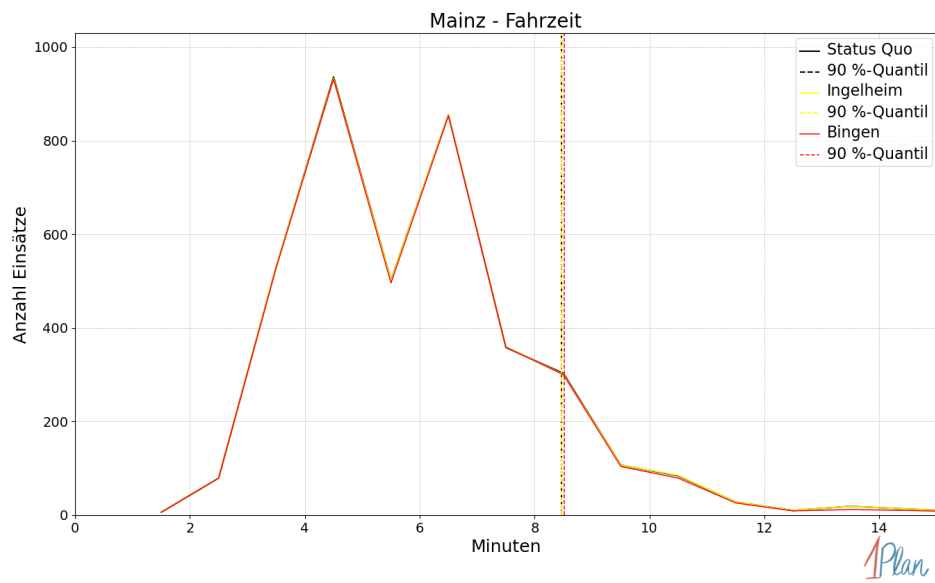
In diesem Abschnitt werden die Simulationsergebnisse *aller* simulierten Einsätze, deren Einsatzorte im Landkreis Mainz-Bingen liegen, präsentiert, siehe Abbildung 9. Insgesamt sind dies 3631 Einsätze und 3642 Einsatzfahrten.

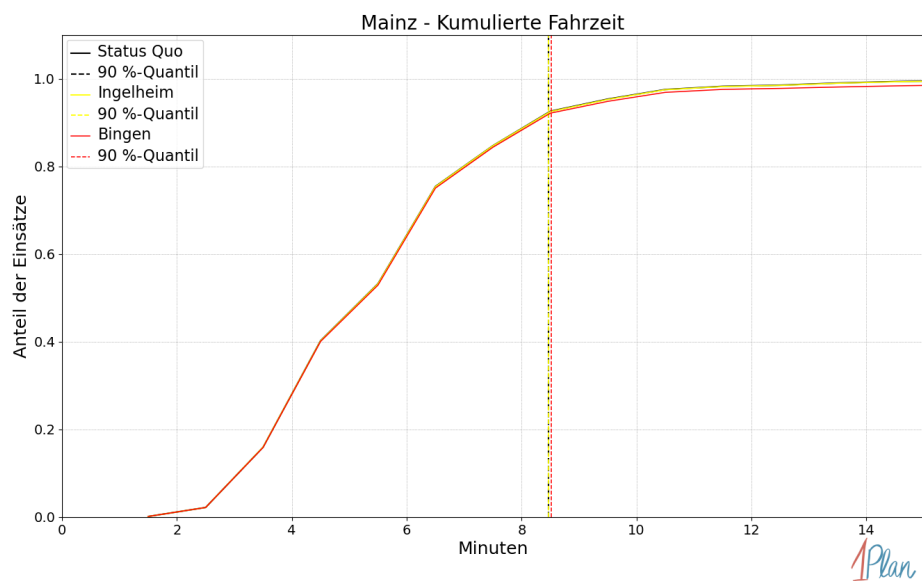

Abbildung 9: Untersuchter Bereich und Lage des Landkreises Mainz-Bingen.

2.5.1 Eintreffzeit

<i>Szenario</i>	Mittelwert	90 %-Quantil	95 %-Quantil	98 %-Quantil	Standard- abweichung
Status Quo	11.20	16.90	18.32	19.89	4.19
Ingelheim	11.90	17.55	19.00	21.29	4.38
Bingen	12.01	17.53	18.88	20.49	4.30

Tabelle 11: Statistische Kennzahlen zu den Eintreffzeiten der 3642 simulierten Einsatzfahrten, deren Einsatzorte innerhalb des Landkreises Mainz-Bingen liegen. Alle Werte sind in Minuten angegeben.

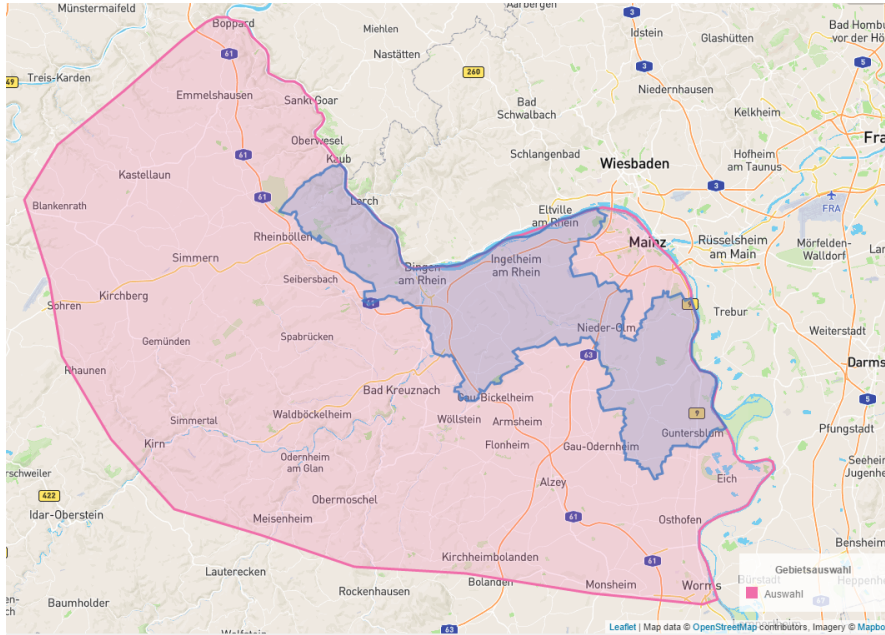

Abbildung 10: Anzahl Einsatzfahrten innerhalb des Landkreises Mainz-Bingen mit der auf der x -Achse angegebenen Eintreffzeit in Minuten für unterschiedliche Simulationsszenarien.



Abbildung 11: Anteil der 3642 Einsatzfahrten innerhalb des Landkreises Mainz-Bingen mit **höchstens** der auf der x -Achse angegebenen Eintreffzeit in Minuten für unterschiedliche Simulationsszenarien.

2.5.2 Fahrzeit

<i>Szenario</i>	Mittelwert	90 %-Quantil	95 %-Quantil	98 %-Quantil	Standard- abweichung
Status Quo	8.82	14.53	16.22	17.49	4.33
Ingelheim	9.59	15.07	16.67	18.57	4.40
Bingen	9.61	15.07	16.55	18.02	4.37

Tabelle 12: Statistische Kennzahlen zu den Fahrzeiten der 3642 simulierten Einsatzfahrten, deren Einsatzorte innerhalb des Landkreises Mainz-Bingen liegen. Alle Werte sind in Minuten angegeben.

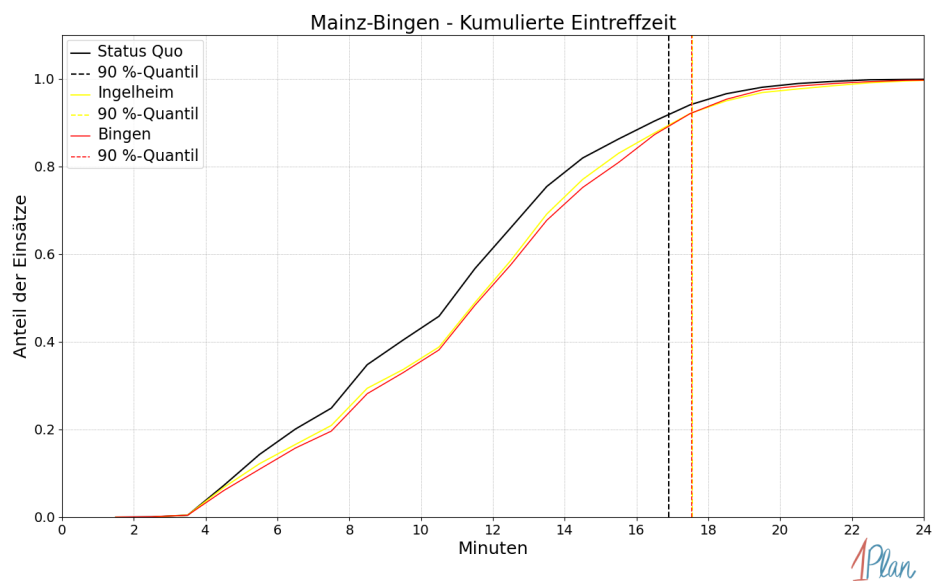

Abbildung 12: Anzahl Einsatzfahrten innerhalb des Landkreises Mainz-Bingen mit der auf der x -Achse angegebenen Fahrzeit in Minuten für unterschiedliche Simulationsszenarien.



Abbildung 13: Anteil der 3642 Einsatzfahrten innerhalb des Landkreises Mainz-Bingen mit **höchstens** der auf der x -Achse angegebenen Fahrzeit in Minuten für unterschiedliche Simulationsszenarien.

2.5.3 Gemeindeauswertung

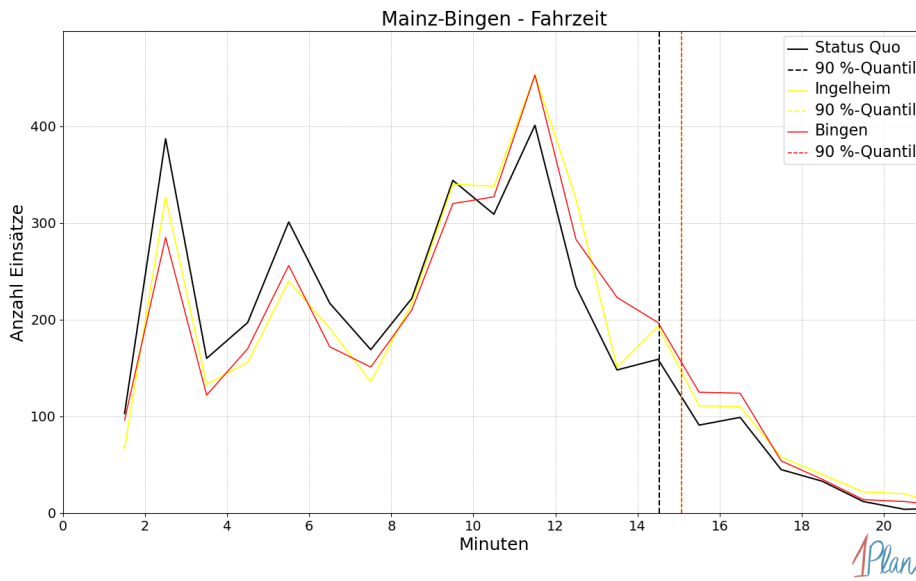
In diesem Abschnitt werden die Simulationsergebnisse *aller* simulierten Einsätze, deren Einsatzorte in Gemeinden des Landkreises Mainz-Bingen liegen, präsentiert, siehe Abbildung 14.

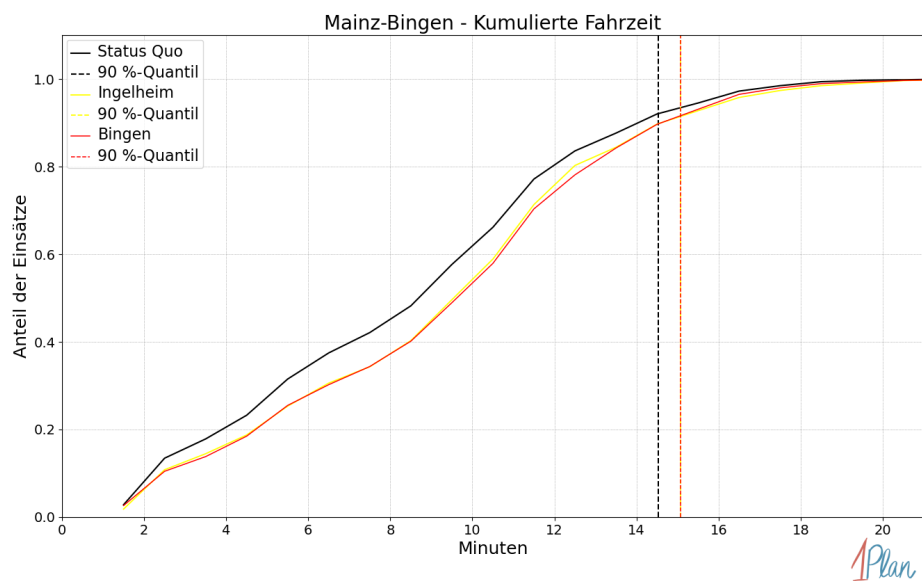

Abbildung 14: Untersuchter Bereich und Lage der Gemeinden des Landkreises Mainz-Bingen.

Bingen am Rhein

In diesem Abschnitt werden die Simulationsergebnisse *aller* simulierten Einsätze, deren Einsatzorte in der Stadt Bingen am Rhein liegen, präsentiert. Insgesamt sind dies 667 Einsätze und 667 Einsatzfahrten.

Eintreffzeit

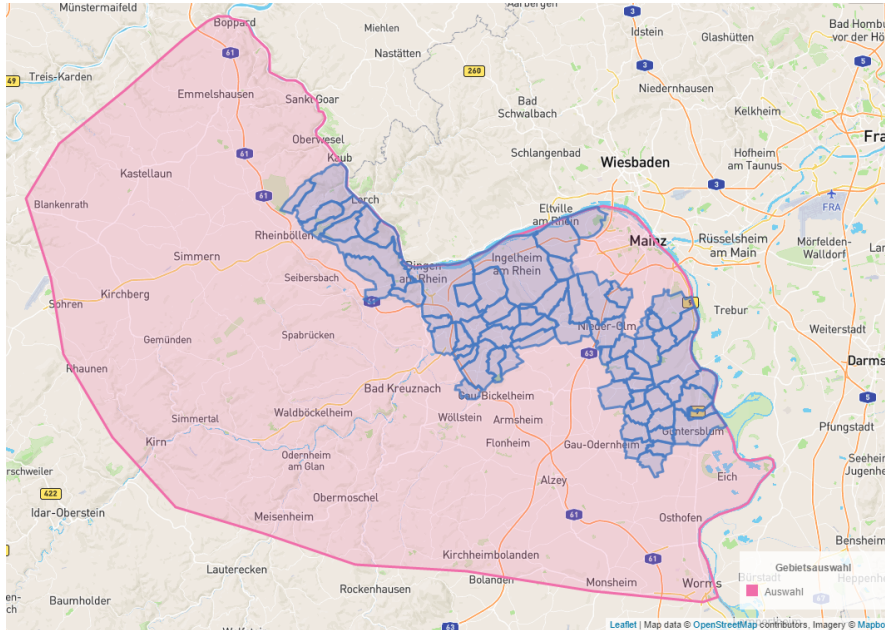
Szenario	Mittelwert	90 %-Quantil	95 %-Quantil	98 %-Quantil	Standardabweichung
Status Quo	8.29	13.47	14.97	16.35	3.21
Ingelheim	10.66	15.54	17.11	18.96	4.36
Bingen	8.73	14.78	17.20	19.35	3.98

Tabelle 13: Statistische Kennzahlen zu den Eintreffzeiten der 667 simulierten Einsatzfahrten, deren Einsatzorte innerhalb der Stadt Bingen am Rhein liegen. Alle Werte sind in Minuten angegeben.



Abbildung 15: Anzahl Einsatzfahrten innerhalb der Stadt Bingen am Rhein mit der auf der x -Achse angegebenen Eintreffzeit in Minuten für unterschiedliche Simulationsszenarien.



Abbildung 16: Anteil der 667 Einsatzfahrten innerhalb der Stadt Bingen am Rhein mit **höchstens** der auf der x-Achse angegebenen Eintreffzeit in Minuten für unterschiedliche Simulationsszenarien.

Fahrzeit

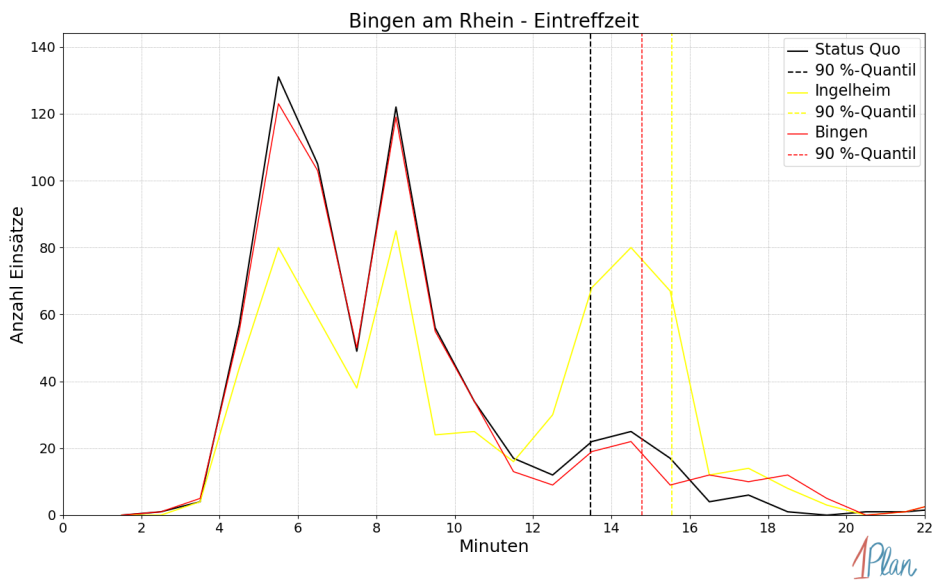
<i>Szenario</i>	Mittelwert	90 %-Quantil	95 %-Quantil	98 %-Quantil	Standardabweichung
Status Quo	5.26	11.35	12.62	13.48	3.45
Ingelheim	7.89	12.83	14.13	16.85	4.55
Bingen	5.71	12.57	14.29	16.97	4.16

Tabelle 14: Statistische Kennzahlen zu den Fahrzeiten der 667 simulierten Einsatzfahrten, deren Einsatzorte innerhalb der Stadt Bingen am Rhein liegen. Alle Werte sind in Minuten angegeben.

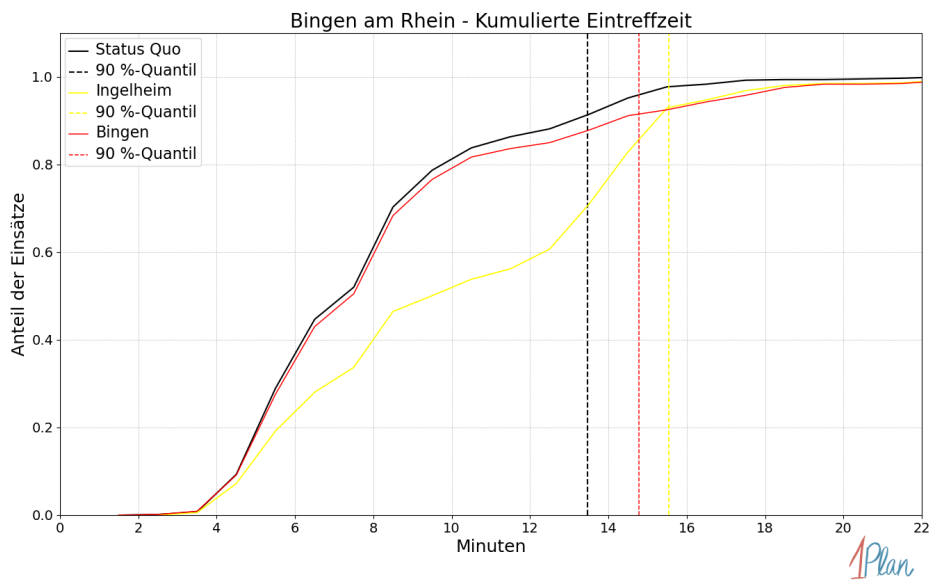

Abbildung 17: Anzahl Einsatzfahrten innerhalb der Stadt Bingen am Rhein mit der auf der x-Achse angegebenen Fahrzeit in Minuten für unterschiedliche Simulationsszenarien.



Abbildung 18: Anteil der 667 Einsatzfahrten innerhalb der Stadt Bingen am Rhein mit **höchstens** der auf der x -Achse angegebenen Fahrzeit in Minuten für unterschiedliche Simulationsszenarien.

Budenheim

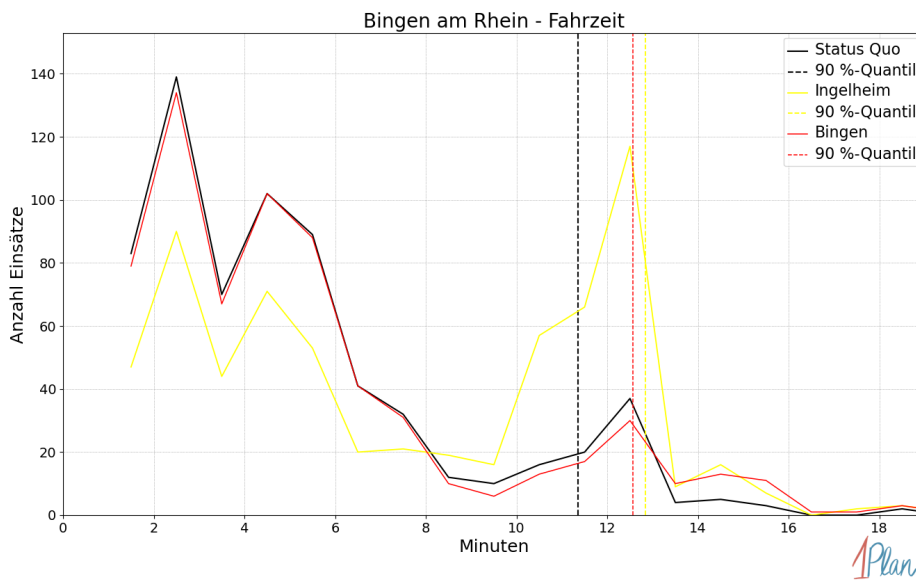
In diesem Abschnitt werden die Simulationsergebnisse *aller* simulierten Einsätze, deren Einsatzorte in der Gemeinde Budenheim liegen, präsentiert. Insgesamt sind dies 167 Einsätze und 167 Einsatzfahrten.

Eintreffzeit

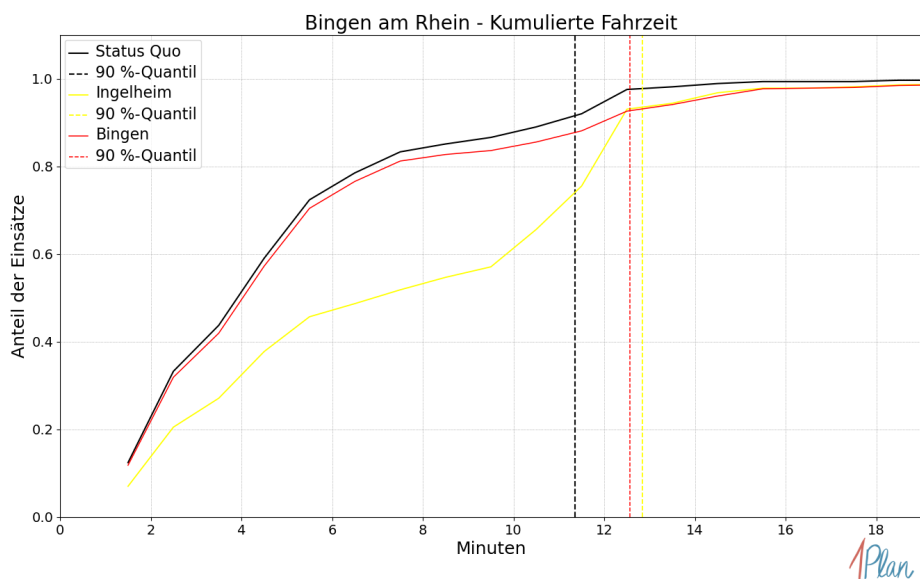
Szenario	Mittelwert	90 %-Quantil	95 %-Quantil	98 %-Quantil	Standardabweichung
Status Quo	11.38	12.38	12.64	13.78	1.73
Ingelheim	11.46	12.45	12.83	13.78	2.02
Bingen	11.57	12.45	12.75	21.15	2.45

Tabelle 15: Statistische Kennzahlen zu den Eintreffzeiten der 167 simulierten Einsatzfahrten, deren Einsatzorte innerhalb der Gemeinde Budenheim liegen. Alle Werte sind in Minuten angegeben.



Abbildung 19: Anzahl Einsatzfahrten innerhalb der Gemeinde Budenheim mit der auf der x -Achse angegebenen Eintreffzeit in Minuten für unterschiedliche Simulationsszenarien.



Abbildung 20: Anteil der 167 Einsatzfahrten innerhalb der Gemeinde Budenheim mit **höchstens** der auf der x -Achse angegebenen Eintreffzeit in Minuten für unterschiedliche Simulationsszenarien.

Fahrzeit

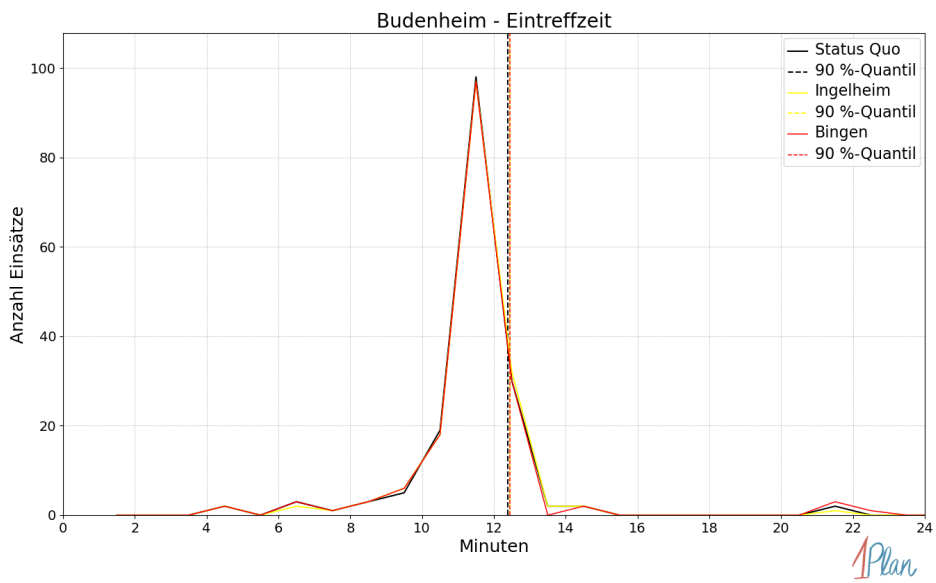
Szenario	Mittelwert	90 %-Quantil	95 %-Quantil	98 %-Quantil	Standardabweichung
Status Quo	9.65	10.10	10.25	11.24	1.41
Ingelheim	9.71	10.10	10.38	11.24	1.71
Bingen	9.82	10.10	10.25	18.00	2.07

Tabelle 16: Statistische Kennzahlen zu den Fahrzeiten der 167 simulierten Einsatzfahrten, deren Einsatzorte innerhalb der Gemeinde Budenheim liegen. Alle Werte sind in Minuten angegeben.

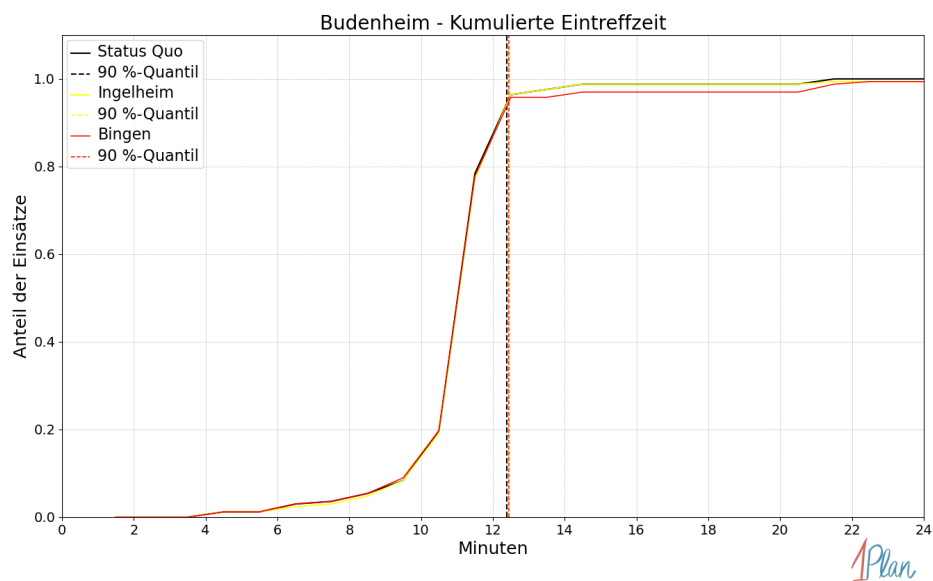

Abbildung 21: Anzahl Einsatzfahrten innerhalb der Gemeinde Budenheim mit der auf der x -Achse angegebenen Fahrzeit in Minuten für unterschiedliche Simulationsszenarien.



Abbildung 22: Anteil der 167 Einsatzfahrten innerhalb der Gemeinde Budenheim mit **höchstens** der auf der x -Achse angegebenen Fahrzeit in Minuten für unterschiedliche Simulationsszenarien.

Ingelheim am Rhein

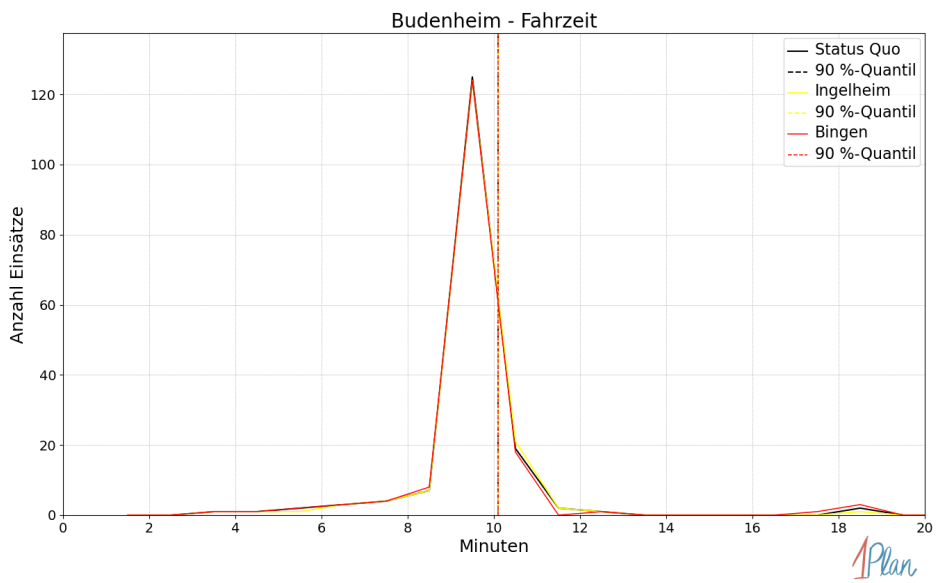
In diesem Abschnitt werden die Simulationsergebnisse *aller* simulierten Einsätze, deren Einsatzorte in der Stadt Ingelheim am Rhein liegen, präsentiert. Insgesamt sind dies 575 Einsätze und 578 Einsatzfahrten.

Eintreffzeit

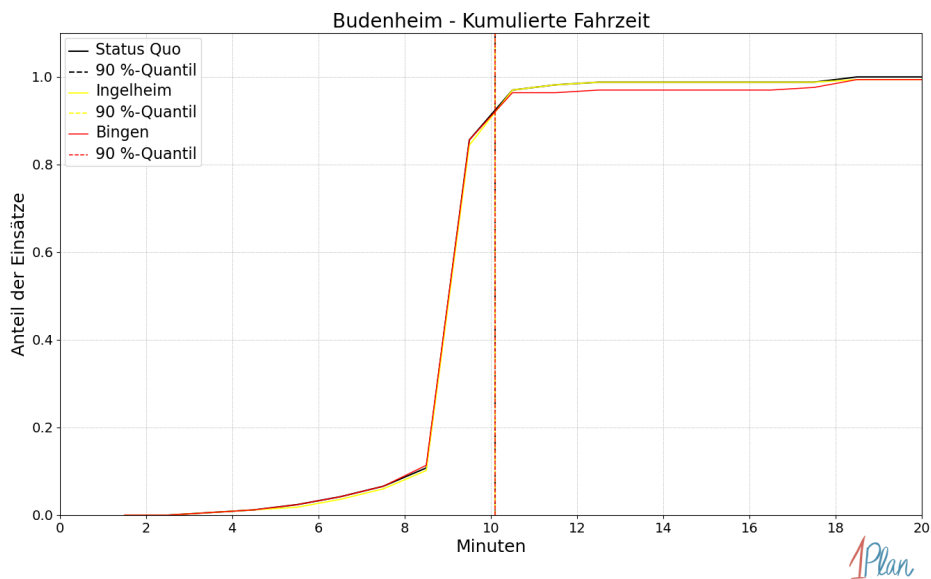
Szenario	Mittelwert	90 %-Quantil	95 %-Quantil	98 %-Quantil	Standardabweichung
Status Quo	6.97	13.17	15.80	16.99	3.56
Ingelheim	7.29	14.98	16.50	17.59	3.99
Bingen	10.07	16.75	17.17	18.06	5.28

Tabelle 17: Statistische Kennzahlen zu den Eintreffzeiten der 578 simulierten Einsatzfahrten, deren Einsatzorte innerhalb der Stadt Ingelheim am Rhein liegen. Alle Werte sind in Minuten angegeben.



Abbildung 23: Anzahl Einsatzfahrten innerhalb der Stadt Ingelheim am Rhein mit der auf der x -Achse angegebenen Eintreffzeit in Minuten für unterschiedliche Simulationsszenarien.



Abbildung 24: Anteil der 578 Einsatzfahrten innerhalb der Stadt Ingelheim am Rhein mit **höchstens** der auf der x -Achse angegebenen Eintreffzeit in Minuten für unterschiedliche Simulationsszenarien.

Fahrzeit

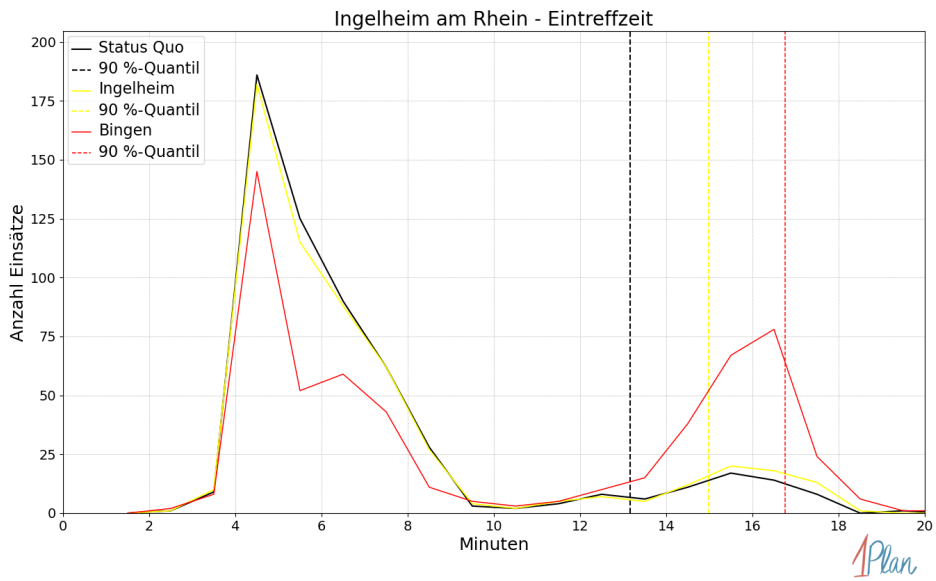
<i>Szenario</i>	Mittelwert	90 %-Quantil	95 %-Quantil	98 %-Quantil	Standard- abweichung
Status Quo	4.66	11.05	13.26	14.53	3.38
Ingelheim	5.01	12.26	14.37	15.28	3.85
Bingen	7.63	13.52	14.59	15.58	4.87

Tabelle 18: Statistische Kennzahlen zu den Fahrzeiten der 578 simulierten Einsatzfahrten, deren Einsatzorte innerhalb der Stadt Ingelheim am Rhein liegen. Alle Werte sind in Minuten angegeben.

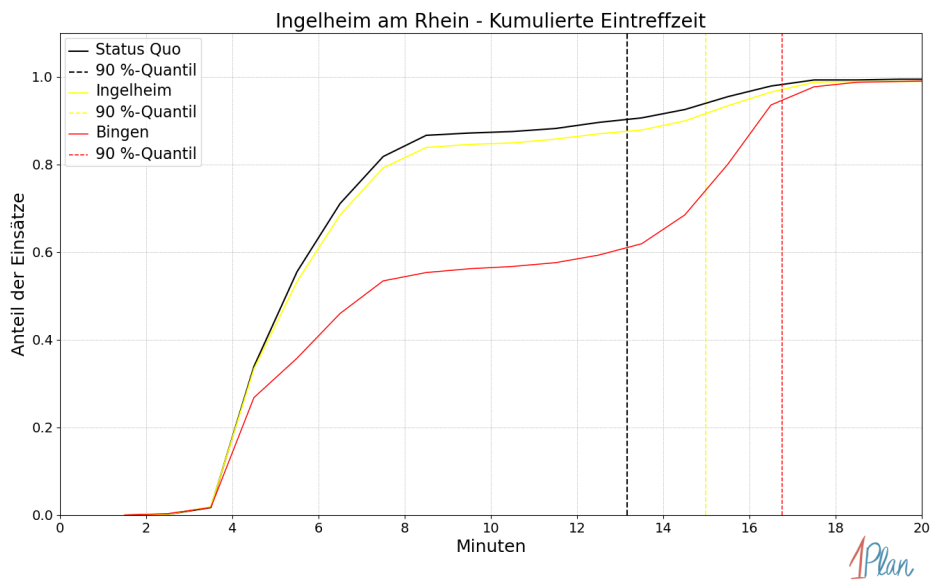

Abbildung 25: Anzahl Einsatzfahrten innerhalb der Stadt Ingelheim am Rhein mit der auf der x -Achse angegebenen Fahrzeit in Minuten für unterschiedliche Simulationsszenarien.



Abbildung 26: Anteil der 578 Einsatzfahrten innerhalb der Stadt Ingelheim am Rhein mit **höchstens** der auf der x -Achse angegebenen Fahrzeit in Minuten für unterschiedliche Simulationsszenarien.

Bacharach

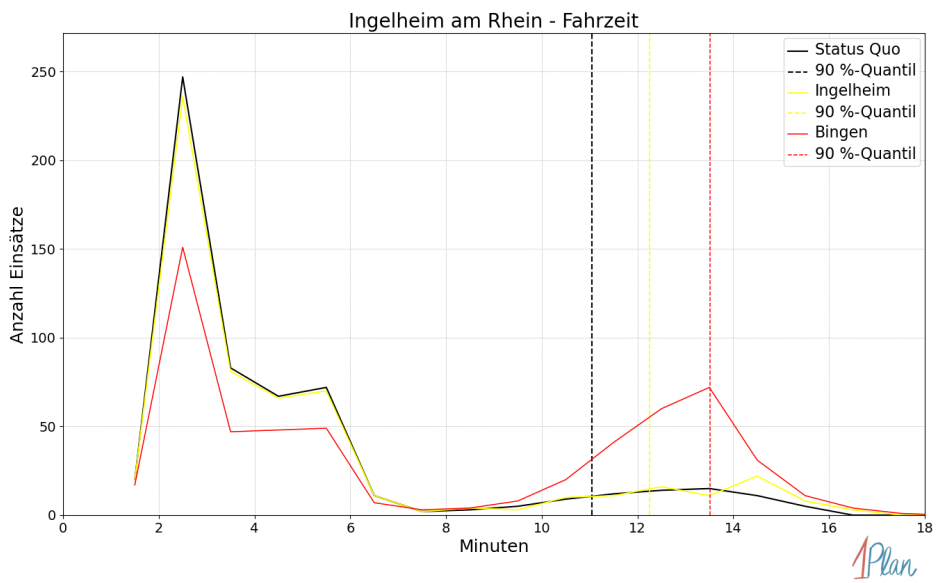
In diesem Abschnitt werden die Simulationsergebnisse *aller* simulierten Einsätze, deren Einsatzorte in der Stadt Bacharach liegen, präsentiert. Insgesamt sind dies 32 Einsätze und 32 Einsatzfahrten.

Eintreffzeit

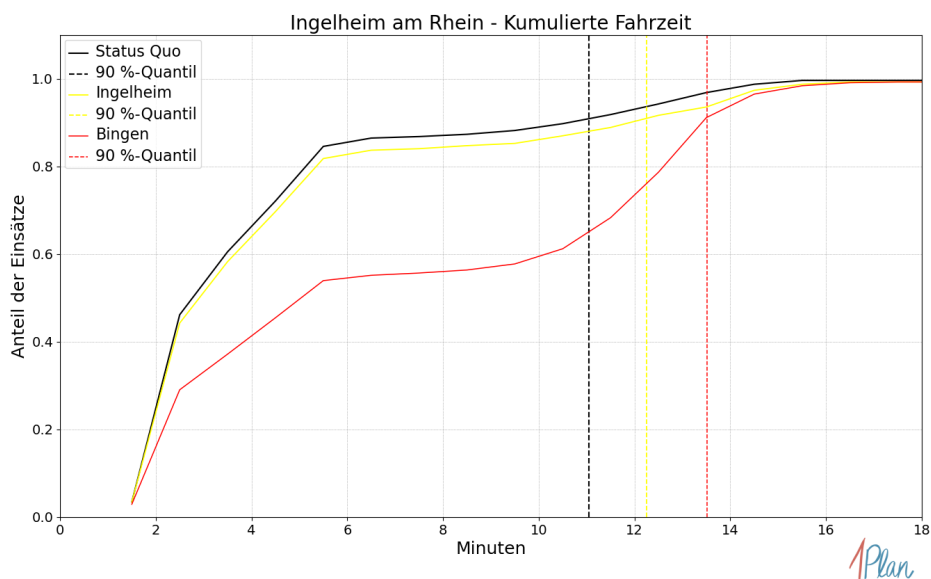
Szenario	Mittelwert	90 %-Quantil	95 %-Quantil	98 %-Quantil	Standardabweichung
Status Quo	17.92	20.48	21.87	23.75	2.17
Ingelheim	19.91	24.27	24.47	24.75	3.47
Bingen	18.14	20.59	23.36	23.75	2.35

Tabelle 19: Statistische Kennzahlen zu den Eintreffzeiten der 32 simulierten Einsatzfahrten, deren Einsatzorte innerhalb der Stadt Bacharach liegen. Alle Werte sind in Minuten angegeben.



Abbildung 27: Anzahl Einsatzfahrten innerhalb der Stadt Bacharach mit der auf der x -Achse angegebenen Eintreffzeit in Minuten für unterschiedliche Simulationsszenarien.



Abbildung 28: Anteil der 32 Einsatzfahrten innerhalb der Stadt Bacharach mit **höchstens** der auf der x-Achse angegebenen Eintreffzeit in Minuten für unterschiedliche Simulationsszenarien.

Fahrzeit

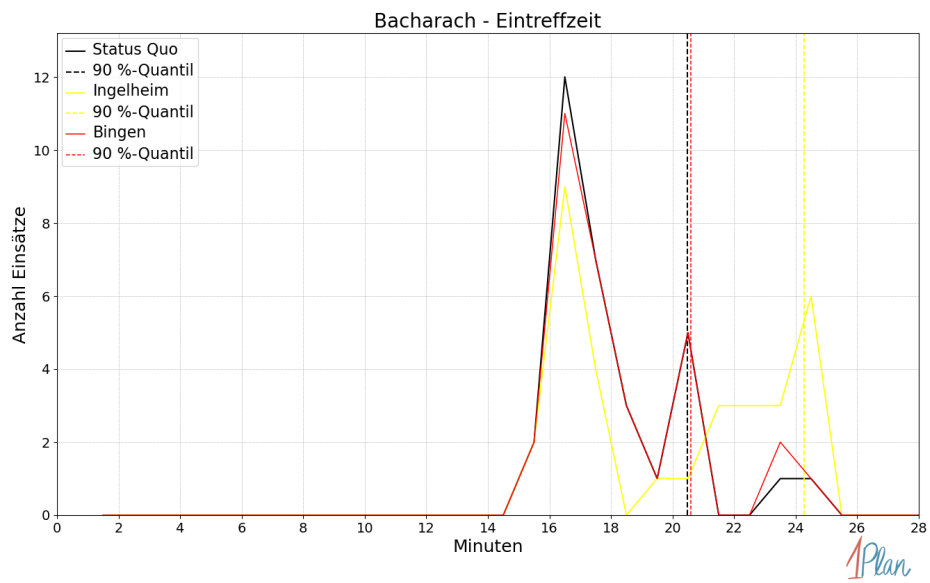
<i>Szenario</i>	Mittelwert	90 %-Quantil	95 %-Quantil	98 %-Quantil	Standard- abweichung
Status Quo	14.74	17.29	18.48	20.07	2.12
Ingelheim	16.67	20.76	20.82	20.89	3.23
Bingen	14.95	17.57	19.74	20.30	2.29

Tabelle 20: Statistische Kennzahlen zu den Fahrzeiten der 32 simulierten Einsatzfahrten, deren Einsatzorte innerhalb der Stadt Bacharach liegen. Alle Werte sind in Minuten angegeben.

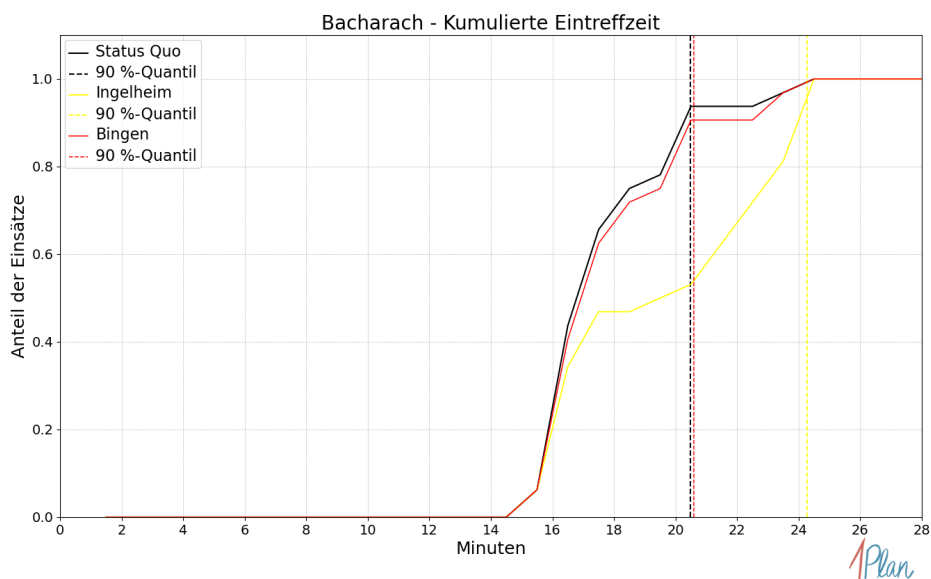

Abbildung 29: Anzahl Einsatzfahrten innerhalb der Stadt Bacharach mit der auf der x -Achse angegebenen Fahrzeit in Minuten für unterschiedliche Simulationsszenarien.



Abbildung 30: Anteil der 32 Einsatzfahrten innerhalb der Stadt Bacharach mit **höchstens** der auf der x -Achse angegebenen Fahrzeit in Minuten für unterschiedliche Simulationsszenarien.

Breitscheid

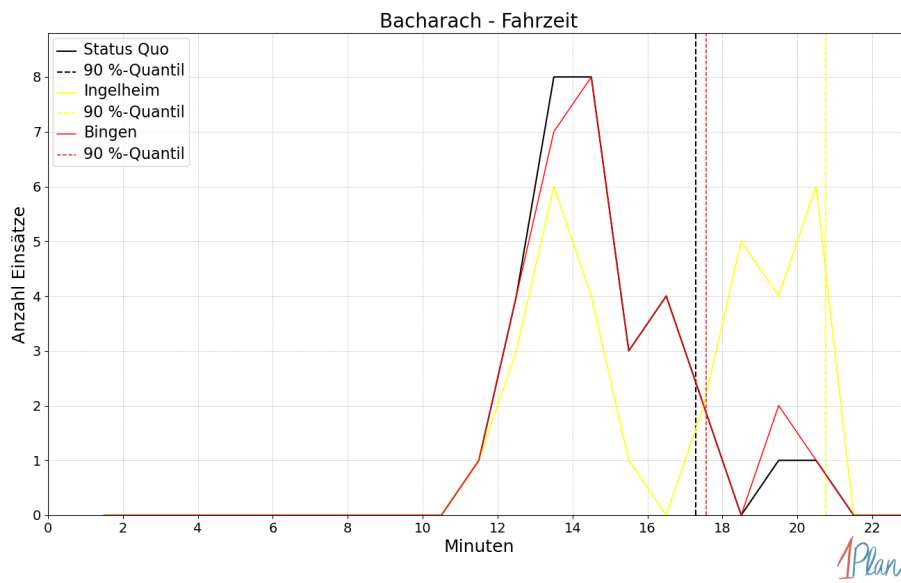
Es gibt keine Einsätze, deren Einsatzorte in der Gemeinde Breitscheid liegen.

Manubach

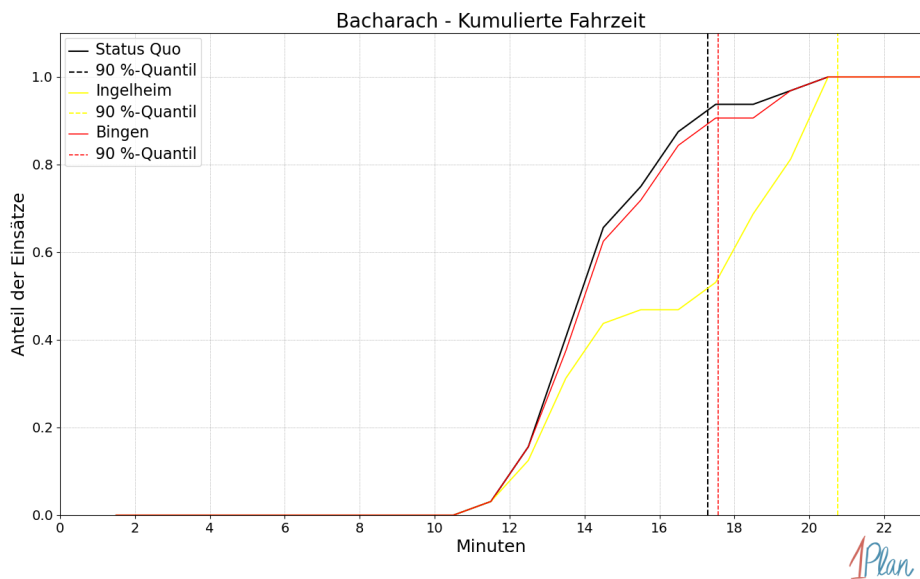
Es gibt keine Einsätze, deren Einsatzorte in der Gemeinde Manubach liegen.

Münster-Sarmsheim

In diesem Abschnitt werden die Simulationsergebnisse *aller* simulierten Einsätze, deren Einsatzorte in der Gemeinde Münster-Sarmsheim liegen, präsentiert. Insgesamt sind dies 38 Einsätze und 38 Einsatzfahrten.

Eintreffzeit

Szenario	Mittelwert	90 %-Quantil	95 %-Quantil	98 %-Quantil	Standard- abweichung
Status Quo	8.69	9.02	14.57	15.26	1.94
Ingelheim	10.90	15.46	15.60	15.72	3.53
Bingen	8.74	9.38	14.57	15.26	1.93

Tabelle 21: Statistische Kennzahlen zu den Eintreffzeiten der 38 simulierten Einsatzfahrten, deren Einsatzorte innerhalb der Gemeinde Münster-Sarmsheim liegen. Alle Werte sind in Minuten angegeben.



Abbildung 31: Anzahl Einsatzfahrten innerhalb der Gemeinde Münster-Sarmsheim mit der auf der x-Achse angegebenen Eintreffzeit in Minuten für unterschiedliche Simulationsszenarien.



Abbildung 32: Anteil der 38 Einsatzfahrten innerhalb der Gemeinde Münster-Sarmsheim mit **höchstens** der auf der x -Achse angegebenen Eintreffzeit in Minuten für unterschiedliche Simulationsszenarien.

Fahrzeit

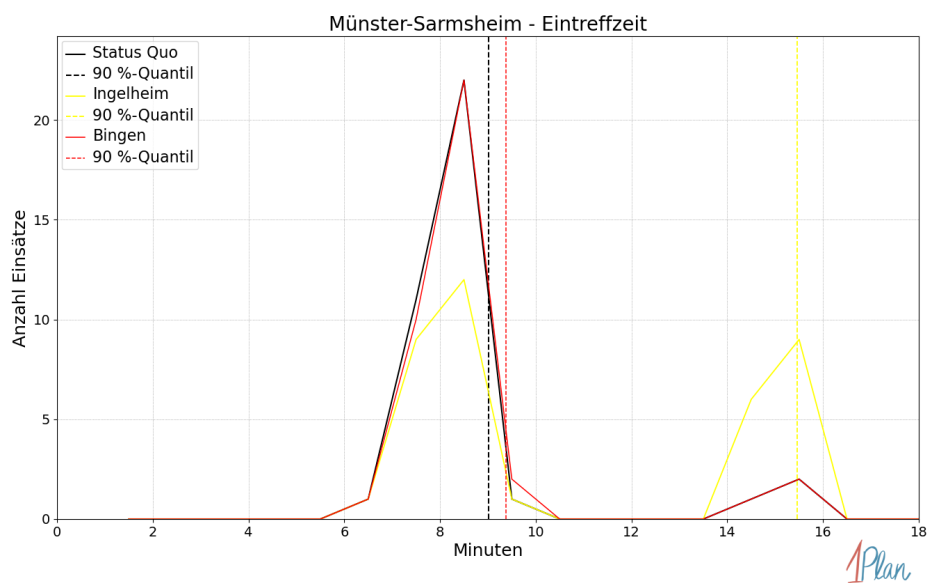
<i>Szenario</i>	Mittelwert	90 %-Quantil	95 %-Quantil	98 %-Quantil	Standard- abweichung
Status Quo	5.50	5.72	12.28	12.29	2.07
Ingelheim	8.05	12.68	12.83	12.85	3.68
Bingen	5.64	7.00	12.28	12.29	2.14

Tabelle 22: Statistische Kennzahlen zu den Fahrzeiten der 38 simulierten Einsatzfahrten, deren Einsatzorte innerhalb der Gemeinde Münster-Sarmsheim liegen. Alle Werte sind in Minuten angegeben.

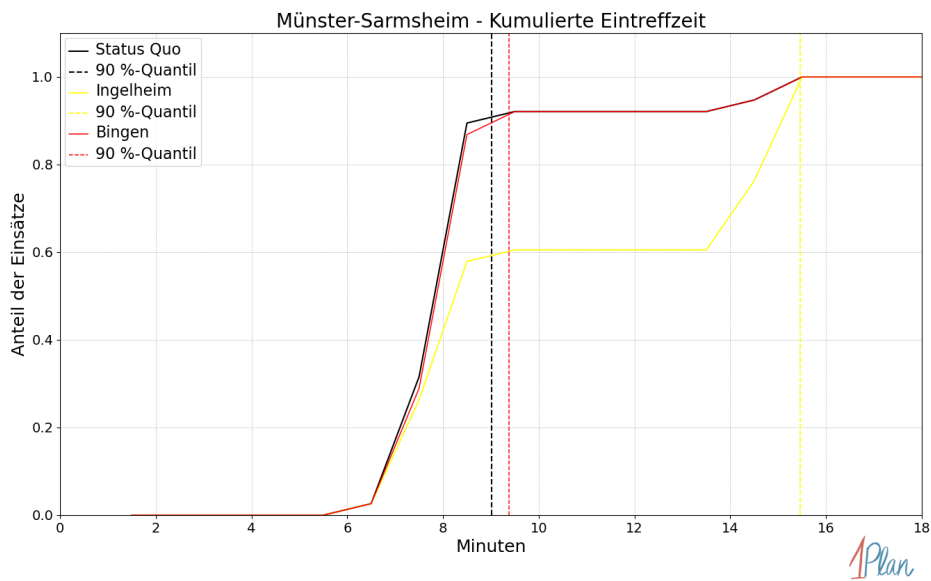

Abbildung 33: Anzahl Einsatzfahrten innerhalb der Gemeinde Münster-Sarmsheim mit der auf der x -Achse angegebenen Fahrzeit in Minuten für unterschiedliche Simulationsszenarien.



Abbildung 34: Anteil der 38 Einsatzfahrten innerhalb der Gemeinde Münster-Sarmsheim mit **höchstens** der auf der x -Achse angegebenen Fahrzeit in Minuten für unterschiedliche Simulationsszenarien.

Niederheimbach

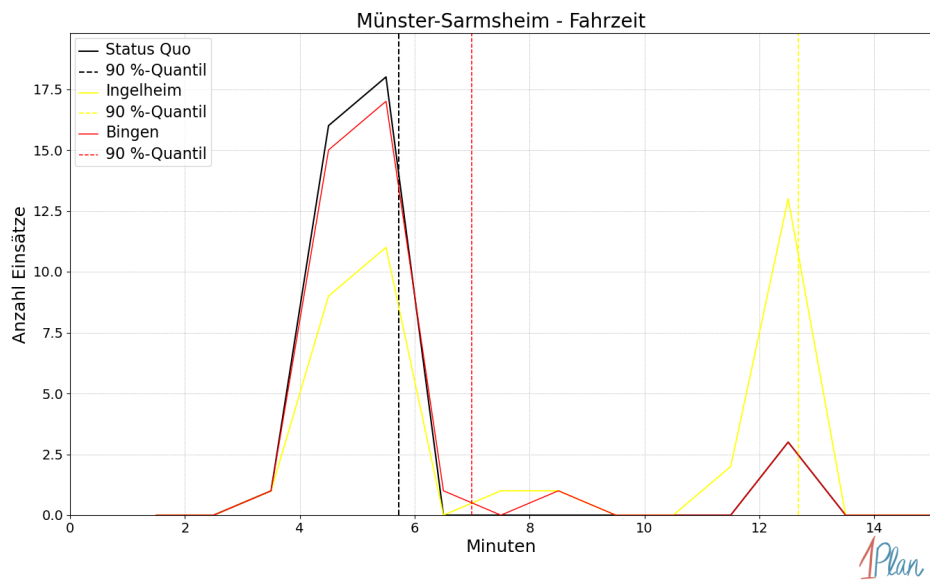
In diesem Abschnitt werden die Simulationsergebnisse *aller* simulierten Einsätze, deren Einsatzorte in der Gemeinde Niederheimbach liegen, präsentiert. Insgesamt sind dies 17 Einsätze und 17 Einsatzfahrten.

Eintreffzeit

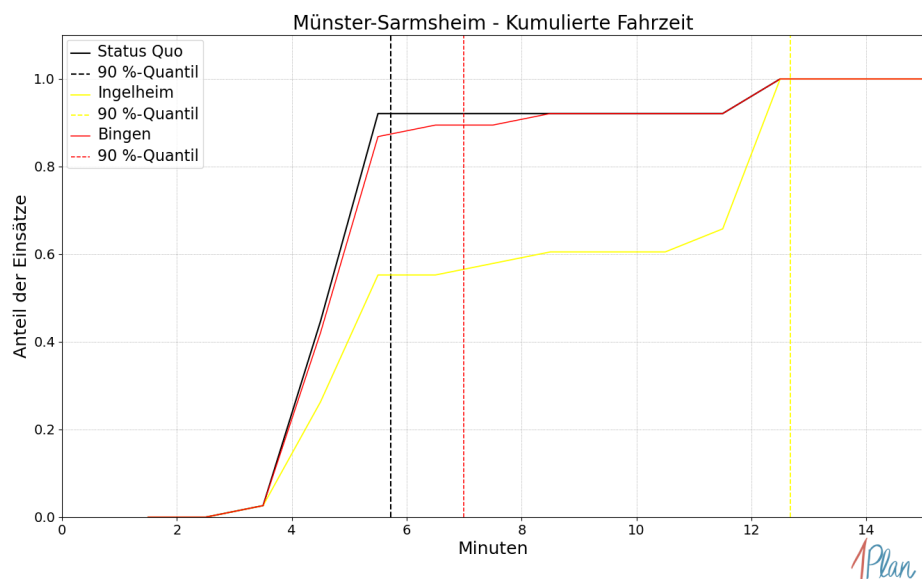
Szenario	Mittelwert	90 %-Quantil	95 %-Quantil	98 %-Quantil	Standardabweichung
Status Quo	14.26	14.52	16.16	19.40	1.96
Ingelheim	17.79	22.87	23.05	23.36	4.52
Bingen	14.94	17.48	22.26	23.96	3.26

Tabelle 23: Statistische Kennzahlen zu den Eintreffzeiten der 17 simulierten Einsatzfahrten, deren Einsatzorte innerhalb der Gemeinde Niederheimbach liegen. Alle Werte sind in Minuten angegeben.



Abbildung 35: Anzahl Einsatzfahrten innerhalb der Gemeinde Niederheimbach mit der auf der x -Achse angegebenen Eintreffzeit in Minuten für unterschiedliche Simulationsszenarien.



Abbildung 36: Anteil der 17 Einsatzfahrten innerhalb der Gemeinde Niederheimbach mit **höchstens** der auf der x -Achse angegebenen Eintreffzeit in Minuten für unterschiedliche Simulationsszenarien.

Fahrzeit

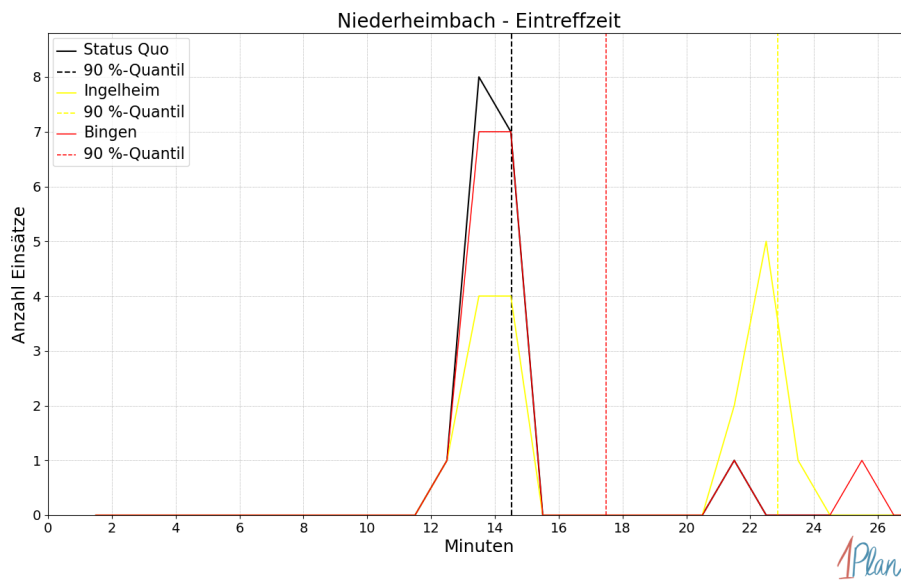
Szenario	Mittelwert	90 %-Quantil	95 %-Quantil	98 %-Quantil	Standardabweichung
Status Quo	11.02	11.17	12.81	16.75	2.23
Ingelheim	14.97	20.31	20.75	20.75	4.86
Bingen	11.79	15.22	19.81	20.83	3.36

Tabelle 24: Statistische Kennzahlen zu den Fahrzeiten der 17 simulierten Einsatzfahrten, deren Einsatzorte innerhalb der Gemeinde Niederheimbach liegen. Alle Werte sind in Minuten angegeben.

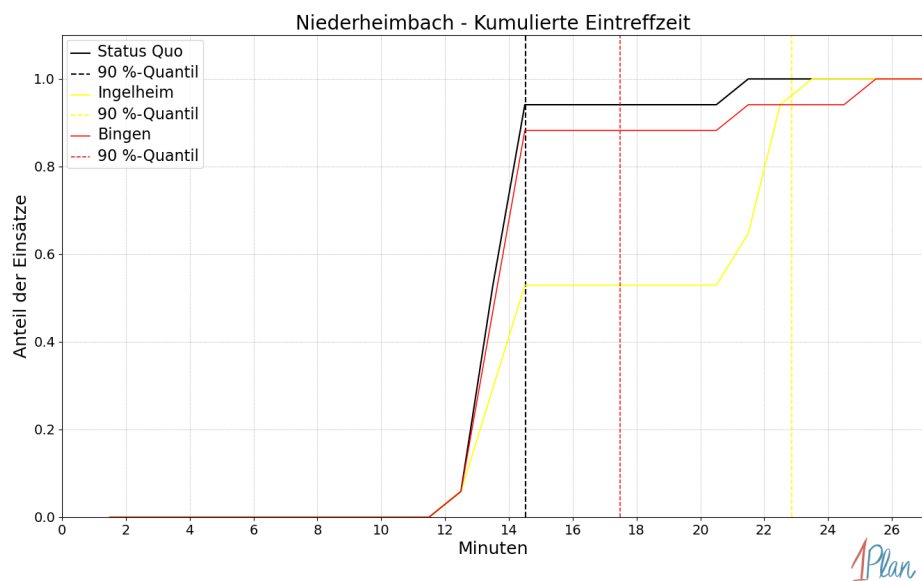

Abbildung 37: Anzahl Einsatzfahrten innerhalb der Gemeinde Niederheimbach mit der auf der x-Achse angegebenen Fahrzeit in Minuten für unterschiedliche Simulationsszenarien.



Abbildung 38: Anteil der 17 Einsatzfahrten innerhalb der Gemeinde Niederheimbach mit **höchstens** der auf der x -Achse angegebenen Fahrzeit in Minuten für unterschiedliche Simulationsszenarien.

Oberdiebach

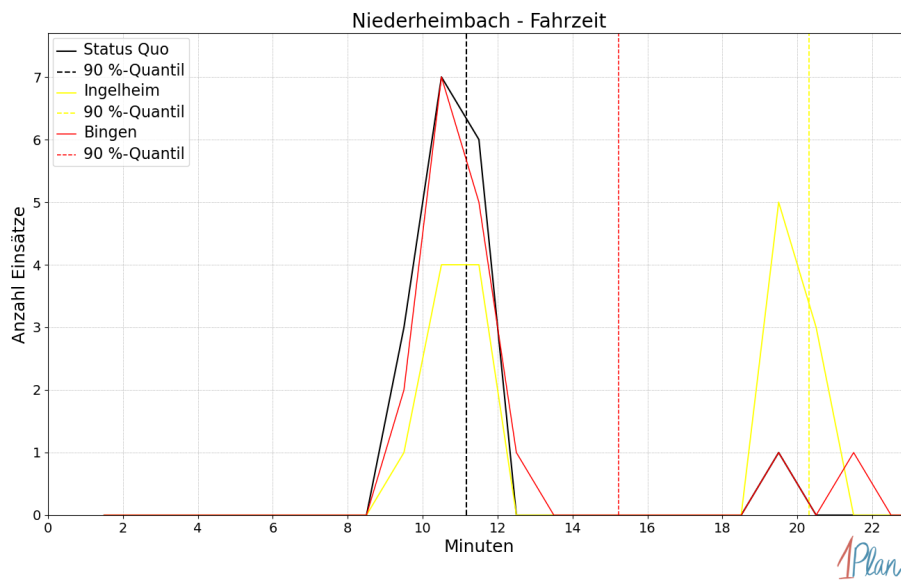
In diesem Abschnitt werden die Simulationsergebnisse *aller* simulierten Einsätze, deren Einsatzorte in der Gemeinde Oberdiebach liegen, präsentiert. Insgesamt sind dies 11 Einsätze und 11 Einsatzfahrten.

Eintreffzeit

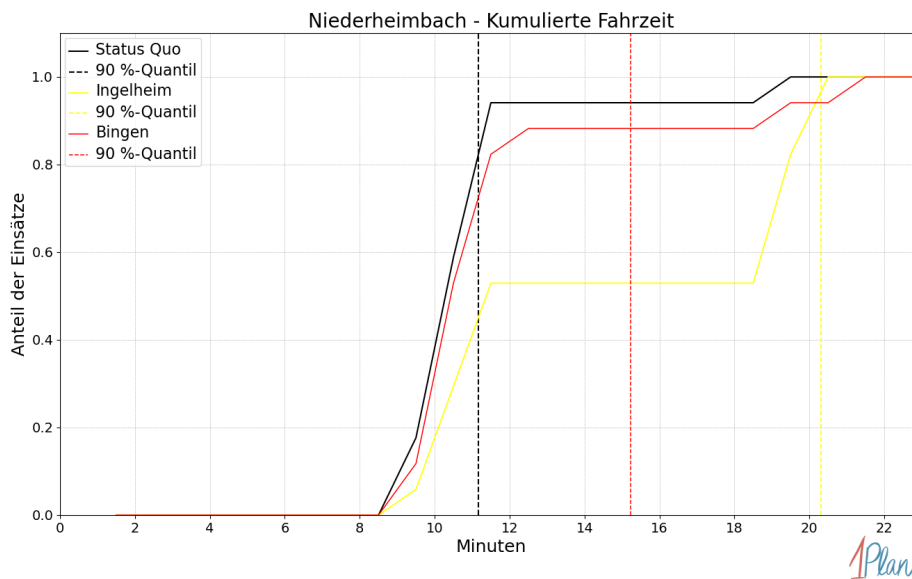
Innerhalb der Gemeinde Oberdiebach haben nicht genug Einsatzfahrten stattgefunden, um diese bezüglich der betrachteten Szenarien statistisch auszuwerten.



Abbildung 39: Anzahl Einsatzfahrten innerhalb der Gemeinde Oberdiebach mit der auf der x-Achse angegebenen Eintreffzeit in Minuten für unterschiedliche Simulationsszenarien.



Abbildung 40: Anteil der 11 Einsatzfahrten innerhalb der Gemeinde Oberdiebach mit **höchstens** der auf der x -Achse angegebenen Eintreffzeit in Minuten für unterschiedliche Simulationsszenarien.

Fahrzeit

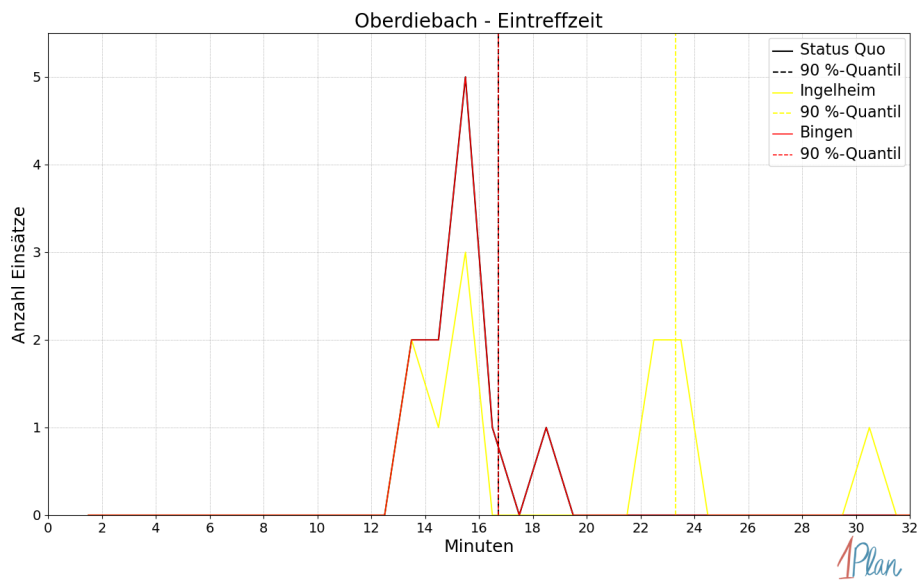
Innerhalb der Gemeinde Oberdiebach haben nicht genug Einsatzfahrten stattgefunden, um diese bezüglich der betrachteten Szenarien statistisch auszuwerten.

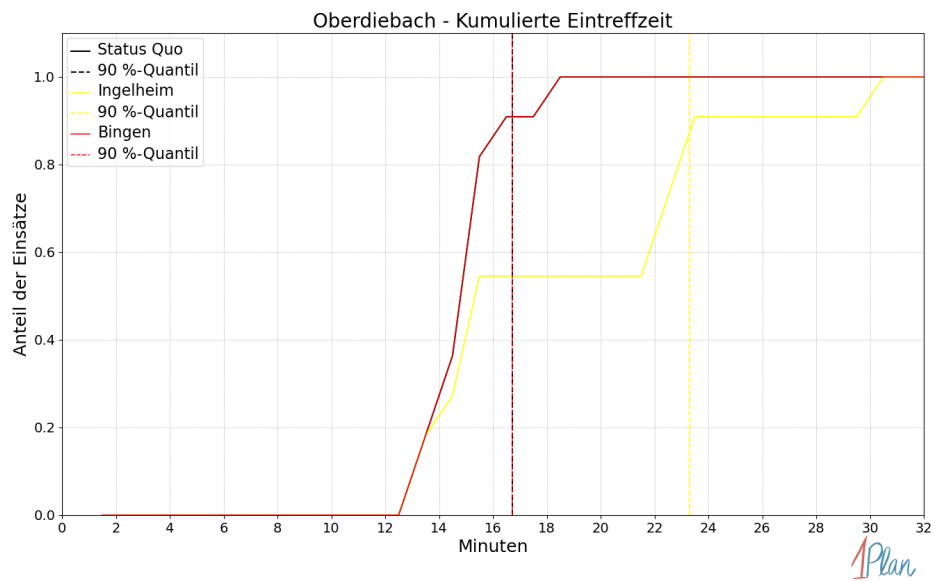

Abbildung 41: Anzahl Einsatzfahrten innerhalb der Gemeinde Oberdiebach mit der auf der x-Achse angegebenen Fahrzeit in Minuten für unterschiedliche Simulationsszenarien.



Abbildung 42: Anteil der 11 Einsatzfahrten innerhalb der Gemeinde Oberdiebach mit **höchstens** der auf der x -Achse angegebenen Fahrzeit in Minuten für unterschiedliche Simulationsszenarien.

Oberheimbach

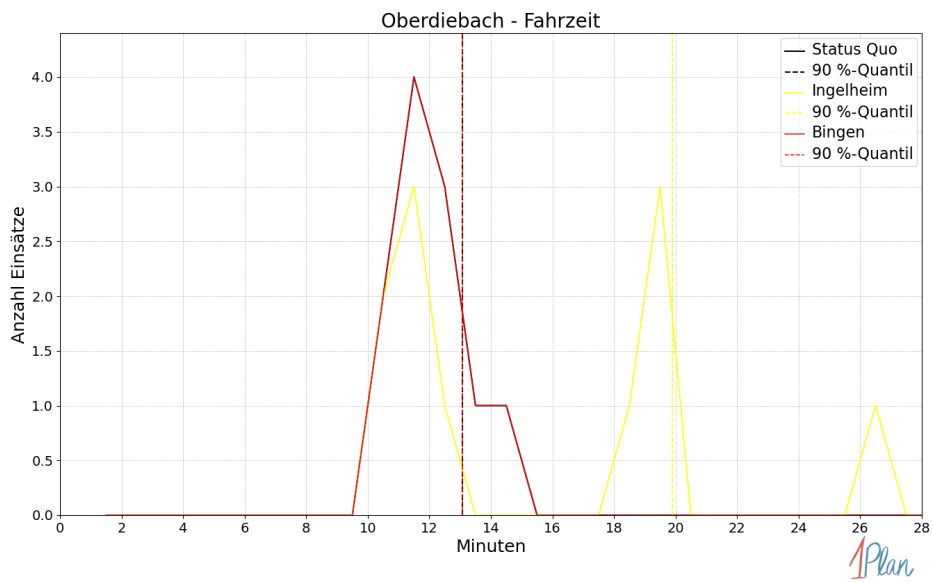
In diesem Abschnitt werden die Simulationsergebnisse *aller* simulierten Einsätze, deren Einsatzorte in der Gemeinde Oberheimbach liegen, präsentiert. Insgesamt sind dies 6 Einsätze und 6 Einsatzfahrten.

Eintreffzeit

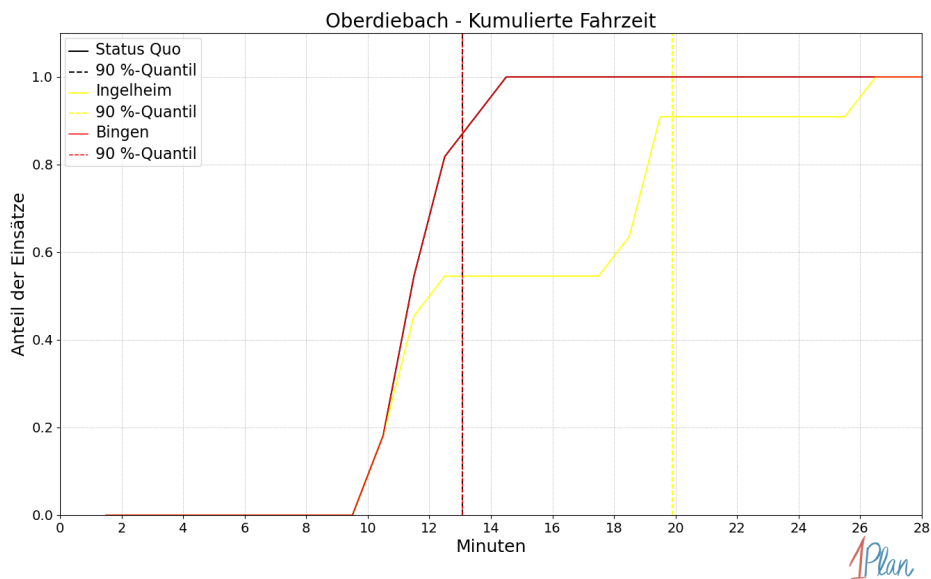
Innerhalb der Gemeinde Oberheimbach haben nicht genug Einsatzfahrten stattgefunden, um diese bezüglich der betrachteten Szenarien statistisch auszuwerten.



Abbildung 43: Anzahl Einsatzfahrten innerhalb der Gemeinde Oberheimbach mit der auf der x -Achse angegebenen Eintreffzeit in Minuten für unterschiedliche Simulationsszenarien.



Abbildung 44: Anteil der 6 Einsatzfahrten innerhalb der Gemeinde Oberheimbach mit **höchstens** der auf der x -Achse angegebenen Eintreffzeit in Minuten für unterschiedliche Simulationsszenarien.

Fahrzeit

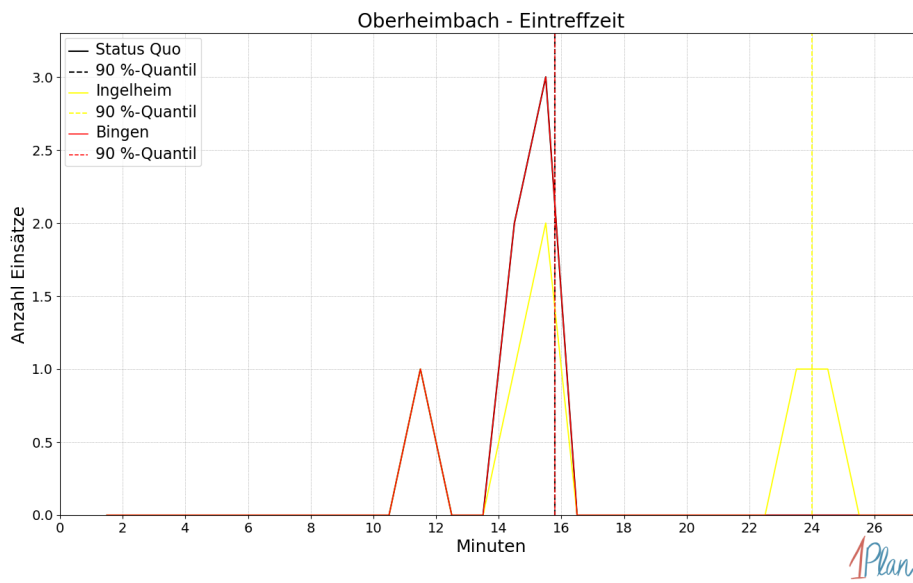
Innerhalb der Gemeinde Oberheimbach haben nicht genug Einsatzfahrten stattgefunden, um diese bezüglich der betrachteten Szenarien statistisch auszuwerten.

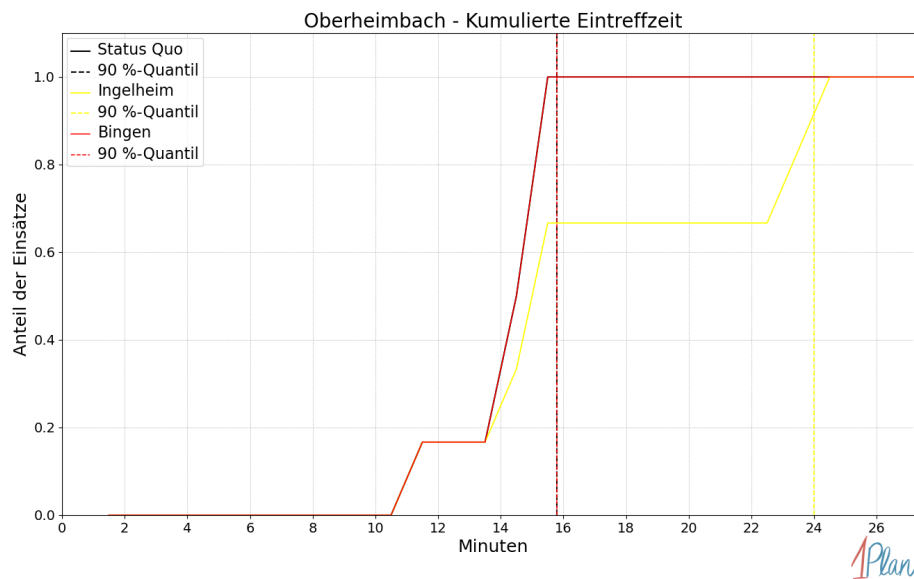

Abbildung 45: Anzahl Einsatzfahrten innerhalb der Gemeinde Oberheimbach mit der auf der x-Achse angegebenen Fahrzeit in Minuten für unterschiedliche Simulationsszenarien.



Abbildung 46: Anteil der 6 Einsatzfahrten innerhalb der Gemeinde Oberheimbach mit **höchstens** der auf der x -Achse angegebenen Fahrzeit in Minuten für unterschiedliche Simulationsszenarien.

Trechtingshausen

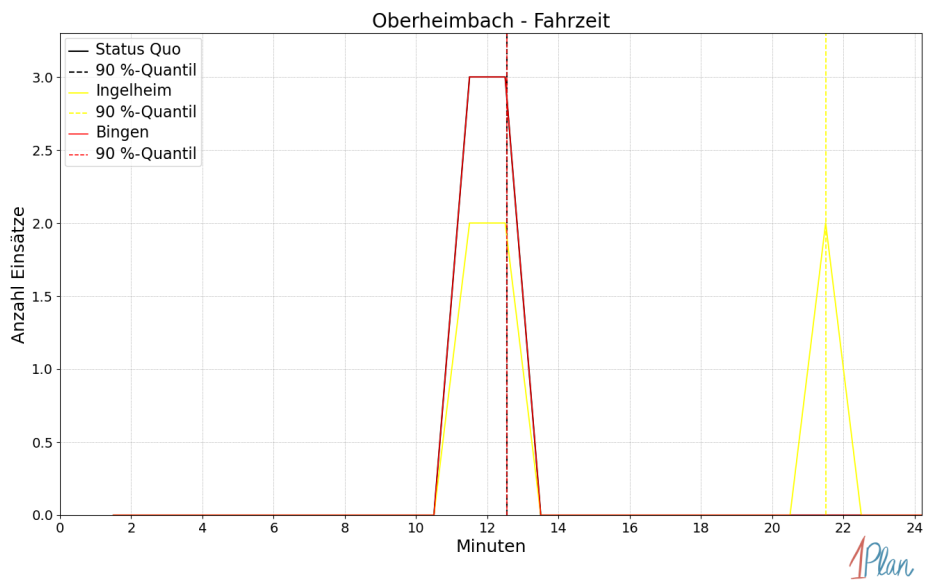
In diesem Abschnitt werden die Simulationsergebnisse *aller* simulierten Einsätze, deren Einsatzorte in der Gemeinde Trechtingshausen liegen, präsentiert. Insgesamt sind dies 16 Einsätze und 16 Einsatzfahrten.

Eintreffzeit

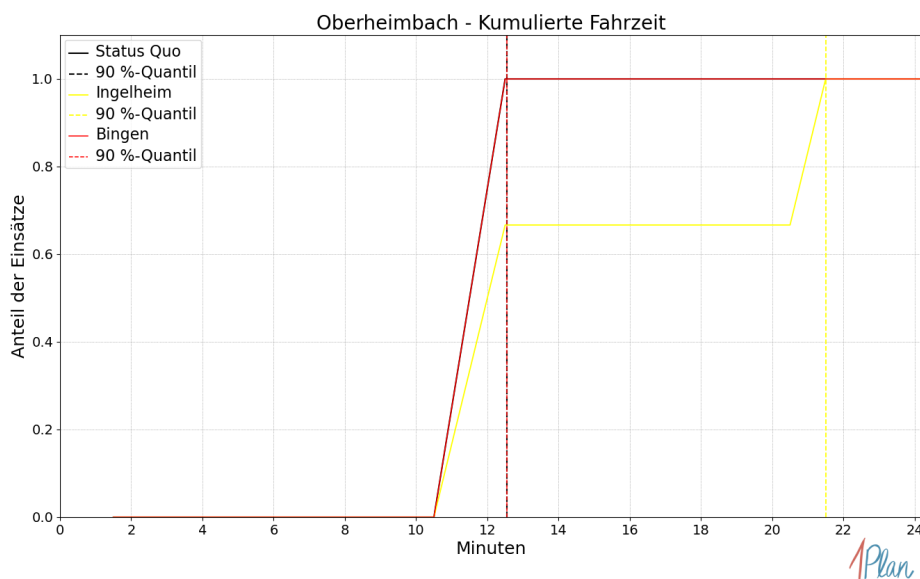
Szenario	Mittelwert	90 %-Quantil	95 %-Quantil	98 %-Quantil	Standardabweichung
Status Quo	11.43	16.18	19.37	19.56	3.28
Ingelheim	11.91	18.82	19.47	19.60	3.70
Bingen	11.37	15.67	18.60	19.25	3.12

Tabelle 25: Statistische Kennzahlen zu den Eintreffzeiten der 16 simulierten Einsatzfahrten, deren Einsatzorte innerhalb der Gemeinde Trechtingshausen liegen. Alle Werte sind in Minuten angegeben.



Abbildung 47: Anzahl Einsatzfahrten innerhalb der Gemeinde Trechtingshausen mit der auf der x-Achse angegebenen Eintreffzeit in Minuten für unterschiedliche Simulationsszenarien.



Abbildung 48: Anteil der 16 Einsatzfahrten innerhalb der Gemeinde Trechtingshausen mit **höchstens** der auf der x -Achse angegebenen Eintreffzeit in Minuten für unterschiedliche Simulationsszenarien.

Fahrzeit

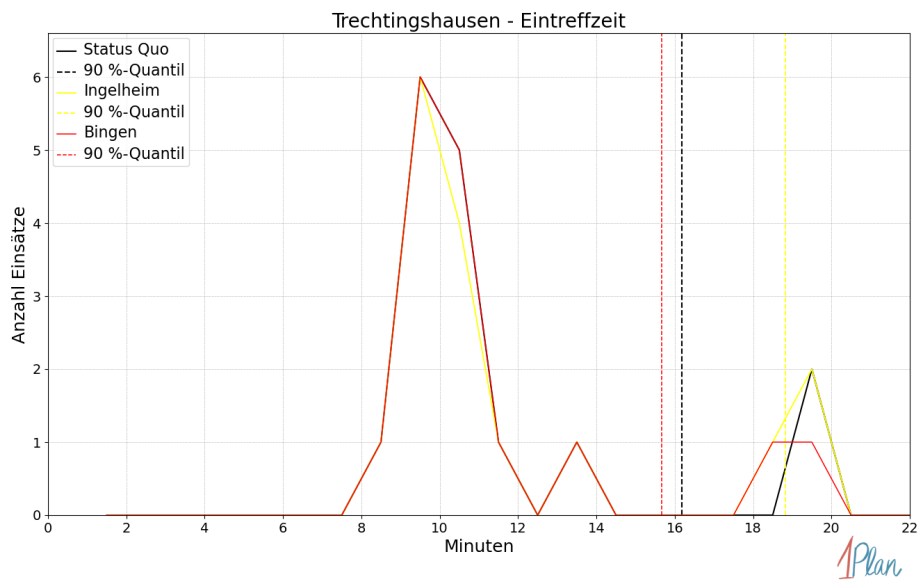
<i>Szenario</i>	Mittelwert	90 %-Quantil	95 %-Quantil	98 %-Quantil	Standard- abweichung
Status Quo	8.60	14.47	17.20	17.39	3.64
Ingelheim	9.24	17.38	17.57	17.68	4.30
Bingen	8.64	14.68	17.57	17.68	3.74

Tabelle 26: Statistische Kennzahlen zu den Fahrzeiten der 16 simulierten Einsatzfahrten, deren Einsatzorte innerhalb der Gemeinde Trechtingshausen liegen. Alle Werte sind in Minuten angegeben.

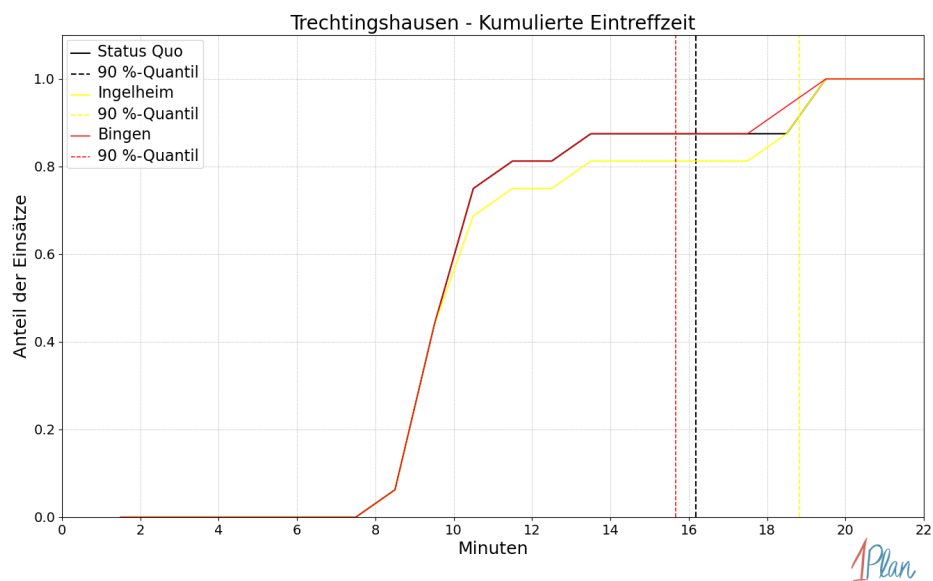

Abbildung 49: Anzahl Einsatzfahrten innerhalb der Gemeinde Trechtingshausen mit der auf der x-Achse angegebenen Fahrzeit in Minuten für unterschiedliche Simulationsszenarien.



Abbildung 50: Anteil der 16 Einsatzfahrten innerhalb der Gemeinde Trechtingshausen mit **höchstens** der auf der x-Achse angegebenen Fahrzeit in Minuten für unterschiedliche Simulationsszenarien.

Waldalgesheim

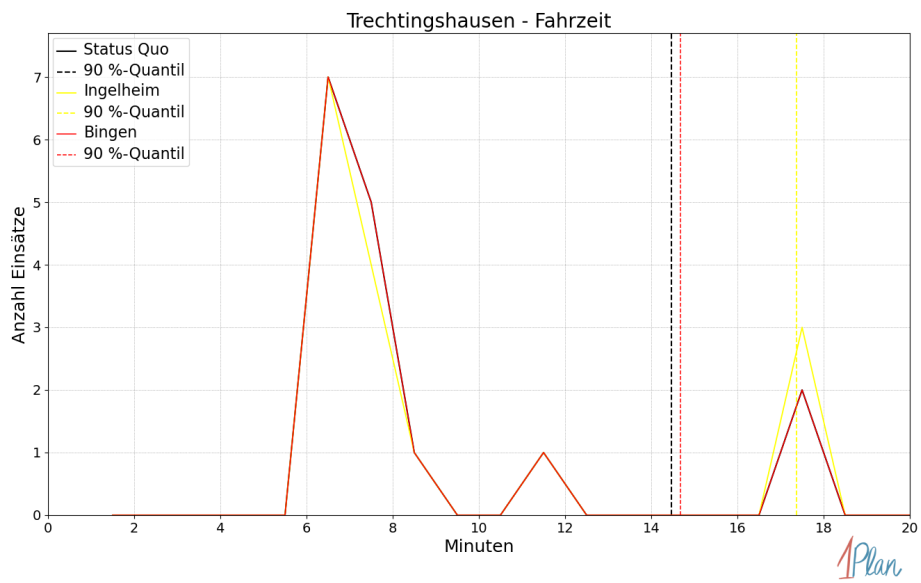
In diesem Abschnitt werden die Simulationsergebnisse *aller* simulierten Einsätze, deren Einsatzorte in der Gemeinde Waldalgesheim liegen, präsentiert. Insgesamt sind dies 72 Einsätze und 72 Einsatzfahrten.

Eintreffzeit

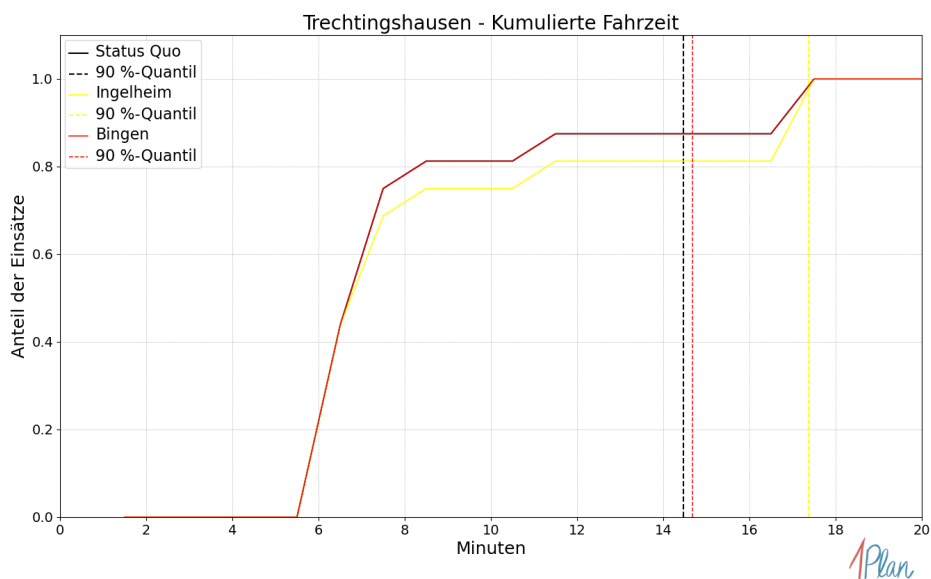
Szenario	Mittelwert	90 %-Quantil	95 %-Quantil	98 %-Quantil	Standardabweichung
Status Quo	12.32	15.37	18.42	20.22	2.53
Ingelheim	14.51	20.49	21.23	23.43	4.23
Bingen	12.41	16.97	18.42	20.13	2.83

Tabelle 27: Statistische Kennzahlen zu den Eintreffzeiten der 72 simulierten Einsatzfahrten, deren Einsatzorte innerhalb der Gemeinde Waldalgesheim liegen. Alle Werte sind in Minuten angegeben.



Abbildung 51: Anzahl Einsatzfahrten innerhalb der Gemeinde Waldalgesheim mit der auf der x -Achse angegebenen Eintreffzeit in Minuten für unterschiedliche Simulationsszenarien.



Abbildung 52: Anteil der 72 Einsatzfahrten innerhalb der Gemeinde Waldalgesheim mit **höchstens** der auf der x -Achse angegebenen Eintreffzeit in Minuten für unterschiedliche Simulationsszenarien.

Fahrzeit

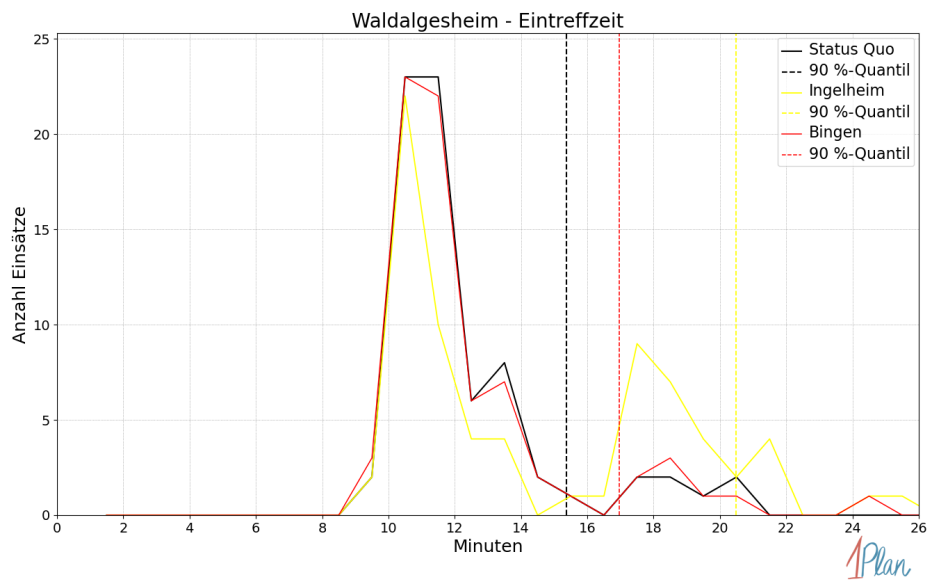
Szenario	Mittelwert	90 %-Quantil	95 %-Quantil	98 %-Quantil	Standard- abweichung
Status Quo	9.17	13.80	15.84	17.33	2.66
Ingelheim	11.41	17.27	17.64	20.02	4.15
Bingen	9.28	14.54	15.38	17.33	2.83

Tabelle 28: Statistische Kennzahlen zu den Fahrzeiten der 72 simulierten Einsatzfahrten, deren Einsatzorte innerhalb der Gemeinde Waldalgesheim liegen. Alle Werte sind in Minuten angegeben.

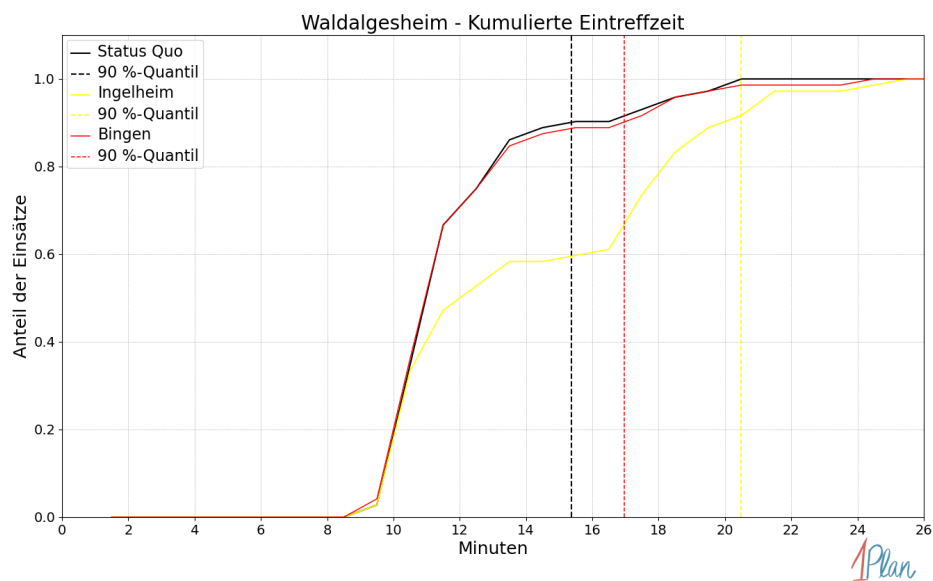

Abbildung 53: Anzahl Einsatzfahrten innerhalb der Gemeinde Waldalgesheim mit der auf der x -Achse angegebenen Fahrzeit in Minuten für unterschiedliche Simulationsszenarien.



Abbildung 54: Anteil der 72 Einsatzfahrten innerhalb der Gemeinde Waldalgesheim mit **höchstens** der auf der x-Achse angegebenen Fahrzeit in Minuten für unterschiedliche Simulationsszenarien.

Weiler bei Bingen

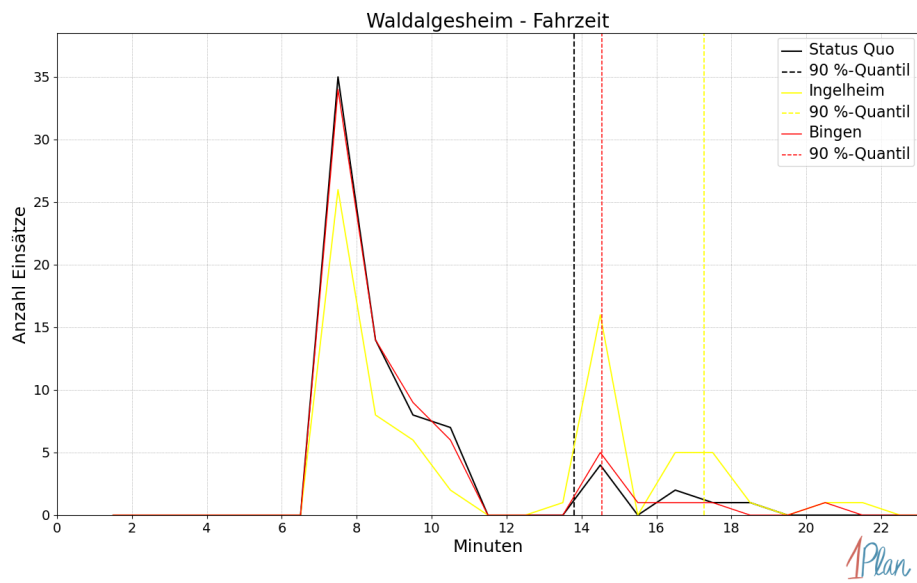
In diesem Abschnitt werden die Simulationsergebnisse *aller* simulierten Einsätze, deren Einsatzorte in der Gemeinde Weiler bei Bingen liegen, präsentiert. Insgesamt sind dies 53 Einsätze und 53 Einsatzfahrten.

Eintreffzeit

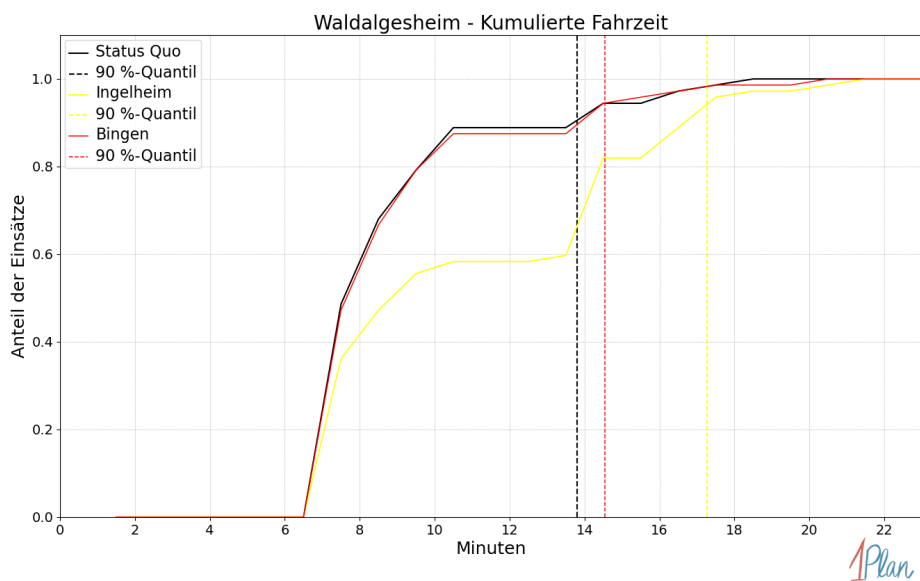
Szenario	Mittelwert	90 %-Quantil	95 %-Quantil	98 %-Quantil	Standardabweichung
Status Quo	10.19	16.39	17.14	17.33	2.97
Ingelheim	12.24	17.91	18.05	18.36	4.32
Bingen	10.35	16.39	17.20	19.67	3.51

Tabelle 29: Statistische Kennzahlen zu den Eintreffzeiten der 53 simulierten Einsatzfahrten, deren Einsatzorte innerhalb der Gemeinde Weiler bei Bingen liegen. Alle Werte sind in Minuten angegeben.



Abbildung 55: Anzahl Einsatzfahrten innerhalb der Gemeinde Weiler bei Bingen mit der auf der x -Achse angegebenen Eintreffzeit in Minuten für unterschiedliche Simulationsszenarien.



Abbildung 56: Anteil der 53 Einsatzfahrten innerhalb der Gemeinde Weiler bei Bingen mit **höchstens** der auf der x -Achse angegebenen Eintreffzeit in Minuten für unterschiedliche Simulationsszenarien.

Fahrzeit

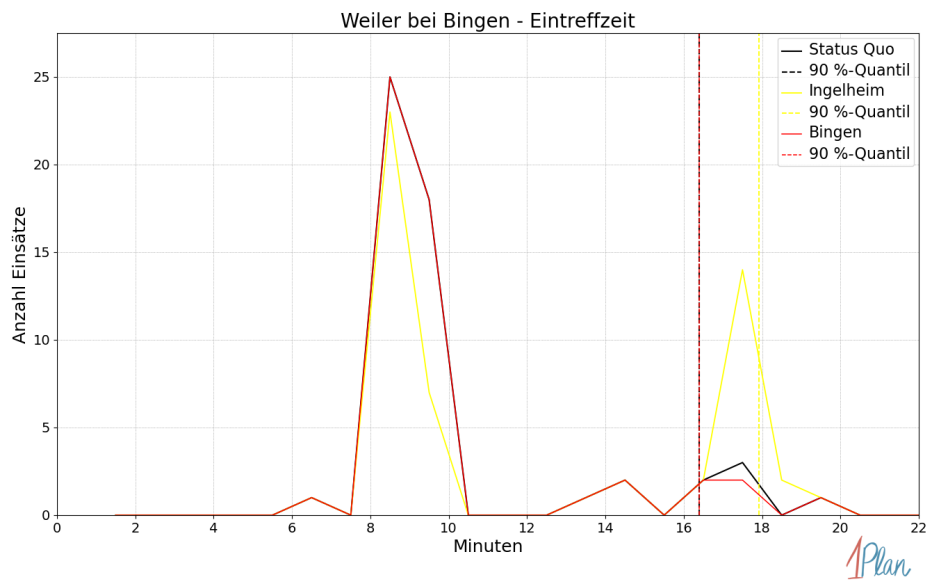
Szenario	Mittelwert	90 %-Quantil	95 %-Quantil	98 %-Quantil	Standard- abweichung
Status Quo	7.09	14.10	14.98	15.16	3.20
Ingelheim	9.35	15.14	15.23	15.54	4.52
Bingen	7.23	14.10	15.04	16.73	3.65

Tabelle 30: Statistische Kennzahlen zu den Fahrzeiten der 53 simulierten Einsatzfahrten, deren Einsatzorte innerhalb der Gemeinde Weiler bei Bingen liegen. Alle Werte sind in Minuten angegeben.

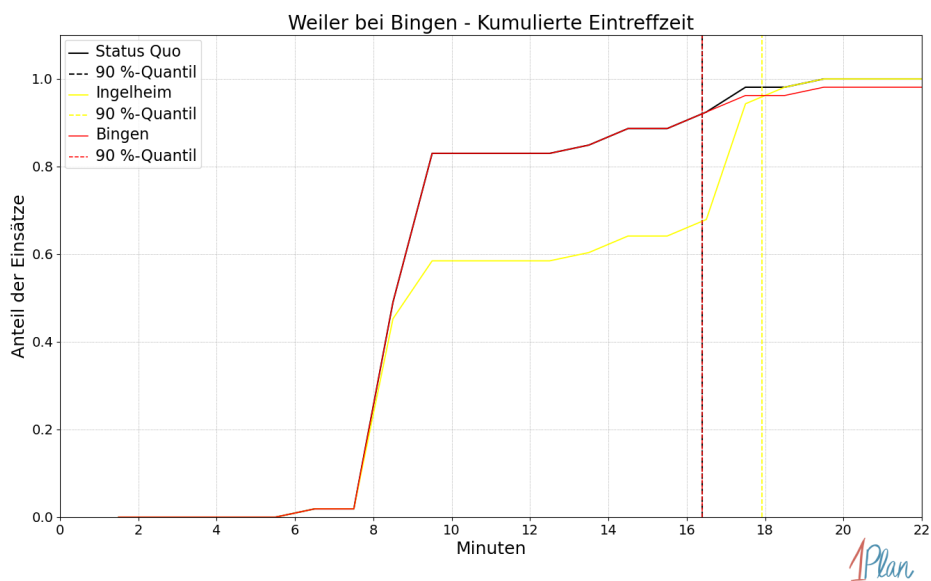

Abbildung 57: Anzahl Einsatzfahrten innerhalb der Gemeinde Weiler bei Bingen mit der auf der x -Achse angegebenen Fahrzeit in Minuten für unterschiedliche Simulationsszenarien.



Abbildung 58: Anteil der 53 Einsatzfahrten innerhalb der Gemeinde Weiler bei Bingen mit **höchstens** der auf der x -Achse angegebenen Fahrzeit in Minuten für unterschiedliche Simulationsszenarien.

Bodenheim

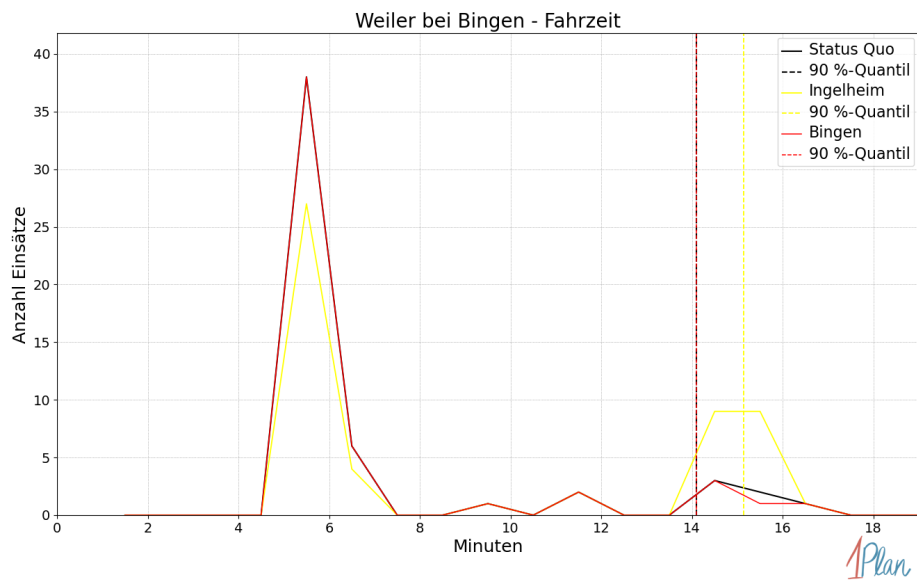
In diesem Abschnitt werden die Simulationsergebnisse *aller* simulierten Einsätze, deren Einsatzorte in der Gemeinde Bodenheim liegen, präsentiert. Insgesamt sind dies 113 Einsätze und 113 Einsatzfahrten.

Eintreffzeit

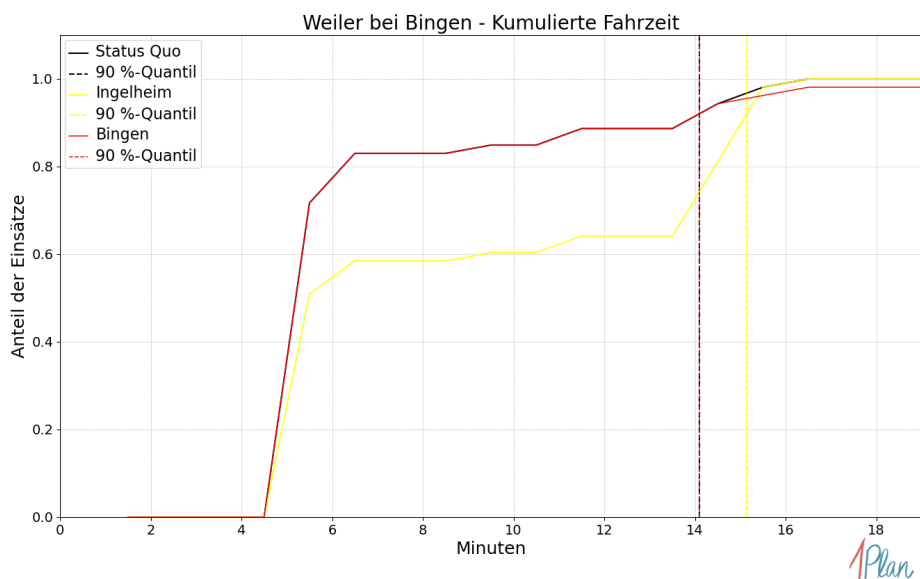
Szenario	Mittelwert	90 %-Quantil	95 %-Quantil	98 %-Quantil	Standardabweichung
Status Quo	13.65	14.50	15.12	19.85	1.52
Ingelheim	13.65	14.50	15.00	19.85	1.52
Bingen	13.68	14.50	15.00	19.85	1.69

Tabelle 31: Statistische Kennzahlen zu den Eintreffzeiten der 113 simulierten Einsatzfahrten, deren Einsatzorte innerhalb der Gemeinde Bodenheim liegen. Alle Werte sind in Minuten angegeben.



Abbildung 59: Anzahl Einsatzfahrten innerhalb der Gemeinde Bodenheim mit der auf der x -Achse angegebenen Eintreffzeit in Minuten für unterschiedliche Simulationsszenarien.



Abbildung 60: Anteil der 113 Einsatzfahrten innerhalb der Gemeinde Bodenheim mit **höchstens** der auf der x-Achse angegebenen Eintreffzeit in Minuten für unterschiedliche Simulationsszenarien.

Fahrzeit

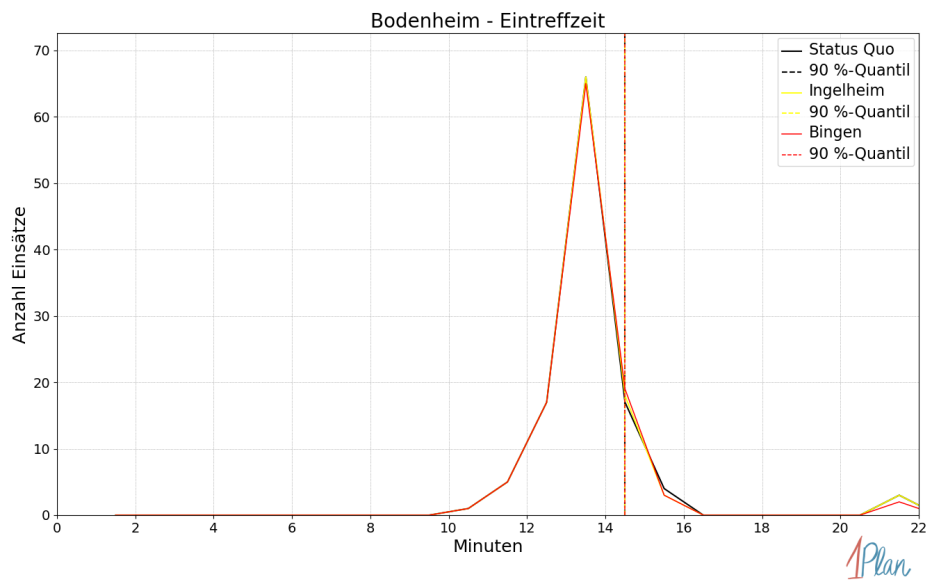
<i>Szenario</i>	Mittelwert	90 %-Quantil	95 %-Quantil	98 %-Quantil	Standard- abweichung
Status Quo	11.85	12.50	12.64	17.45	1.31
Ingelheim	11.85	12.50	12.67	17.45	1.31
Bingen	11.87	12.50	12.67	17.53	1.48

Tabelle 32: Statistische Kennzahlen zu den Fahrzeiten der 113 simulierten Einsatzfahrten, deren Einsatzorte innerhalb der Gemeinde Bodenheim liegen. Alle Werte sind in Minuten angegeben.

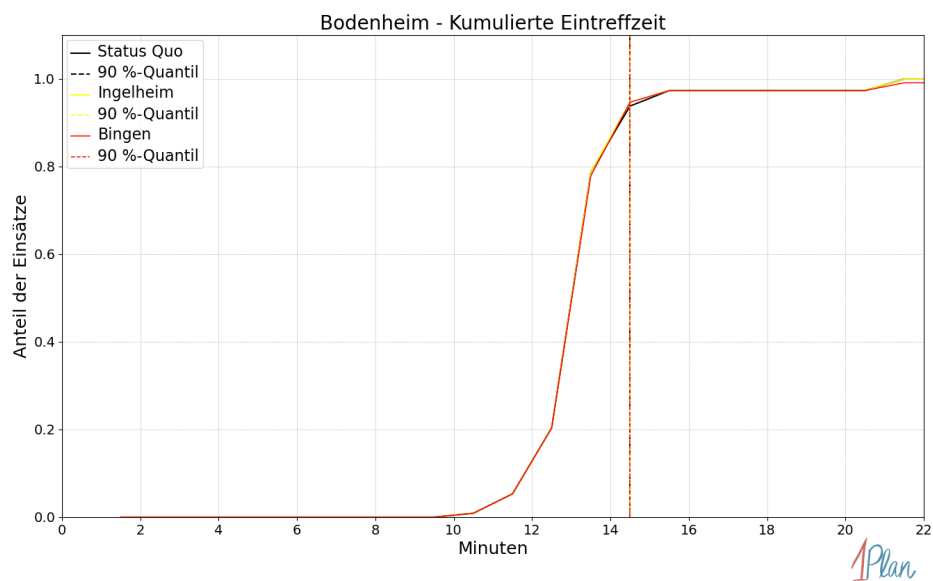

Abbildung 61: Anzahl Einsatzfahrten innerhalb der Gemeinde Bodenheim mit der auf der x -Achse angegebenen Fahrzeit in Minuten für unterschiedliche Simulationsszenarien.



Abbildung 62: Anteil der 113 Einsatzfahrten innerhalb der Gemeinde Bodenheim mit **höchstens** der auf der x -Achse angegebenen Fahrzeit in Minuten für unterschiedliche Simulationsszenarien.

Gau-Bischofsheim

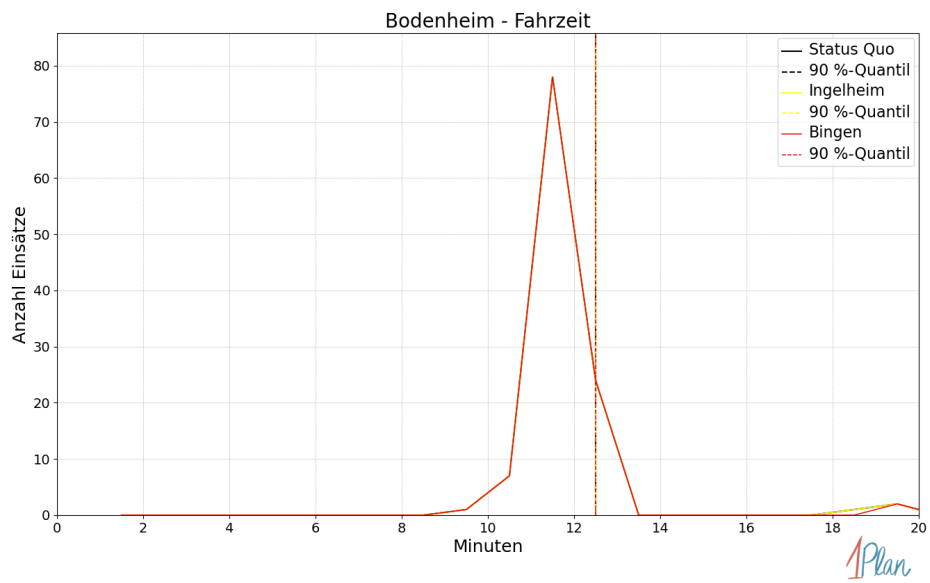
In diesem Abschnitt werden die Simulationsergebnisse *aller* simulierten Einsätze, deren Einsatzorte in der Gemeinde Gau-Bischofsheim liegen, präsentiert. Insgesamt sind dies 21 Einsätze und 21 Einsatzfahrten.

Eintreffzeit

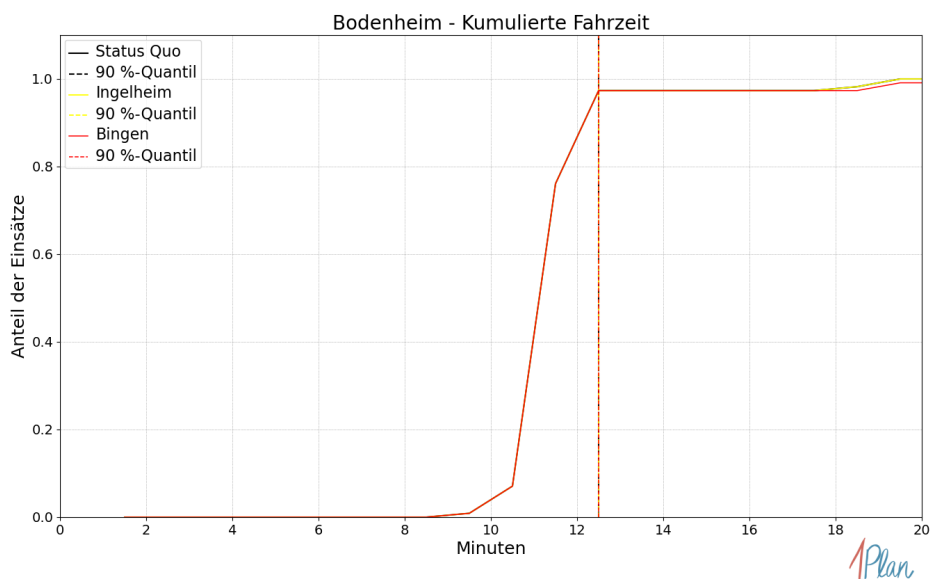
Szenario	Mittelwert	90 %-Quantil	95 %-Quantil	98 %-Quantil	Standardabweichung
Status Quo	12.58	13.48	13.50	13.71	0.56
Ingelheim	12.58	13.48	13.50	13.71	0.56
Bingen	12.58	13.48	13.50	13.71	0.56

Tabelle 33: Statistische Kennzahlen zu den Eintreffzeiten der 21 simulierten Einsatzfahrten, deren Einsatzorte innerhalb der Gemeinde Gau-Bischofsheim liegen. Alle Werte sind in Minuten angegeben.



Abbildung 63: Anzahl Einsatzfahrten innerhalb der Gemeinde Gau-Bischofsheim mit der auf der x-Achse angegebenen Eintreffzeit in Minuten für unterschiedliche Simulationsszenarien.



Abbildung 64: Anteil der 21 Einsatzfahrten innerhalb der Gemeinde Gau-Bischofsheim mit **höchstens** der auf der x -Achse angegebenen Eintreffzeit in Minuten für unterschiedliche Simulationsszenarien.

Fahrzeit

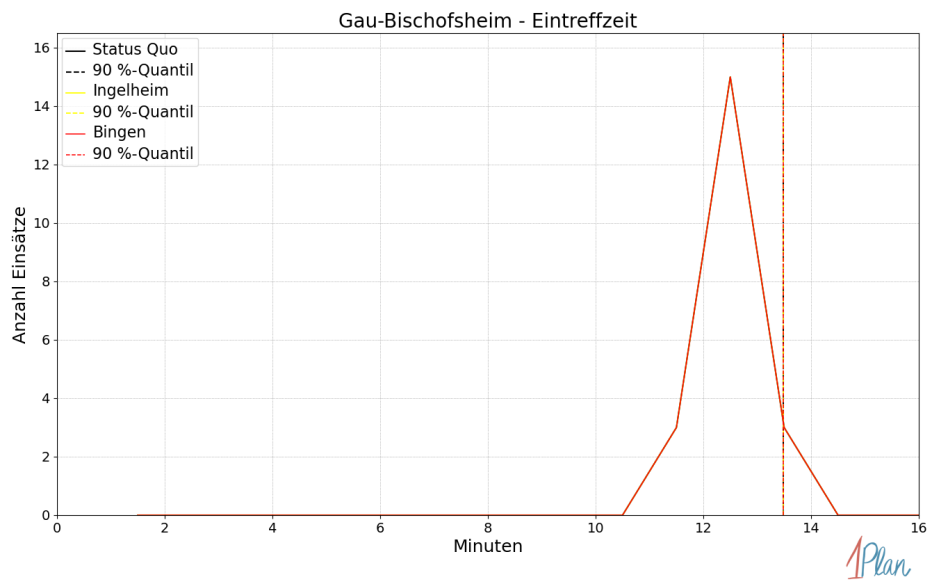
<i>Szenario</i>	Mittelwert	90 %-Quantil	95 %-Quantil	98 %-Quantil	Standard- abweichung
Status Quo	10.91	11.27	11.32	11.35	0.32
Ingelheim	10.91	11.27	11.32	11.35	0.32
Bingen	10.91	11.27	11.32	11.35	0.32

Tabelle 34: Statistische Kennzahlen zu den Fahrzeiten der 21 simulierten Einsatzfahrten, deren Einsatzorte innerhalb der Gemeinde Gau-Bischofsheim liegen. Alle Werte sind in Minuten angegeben.

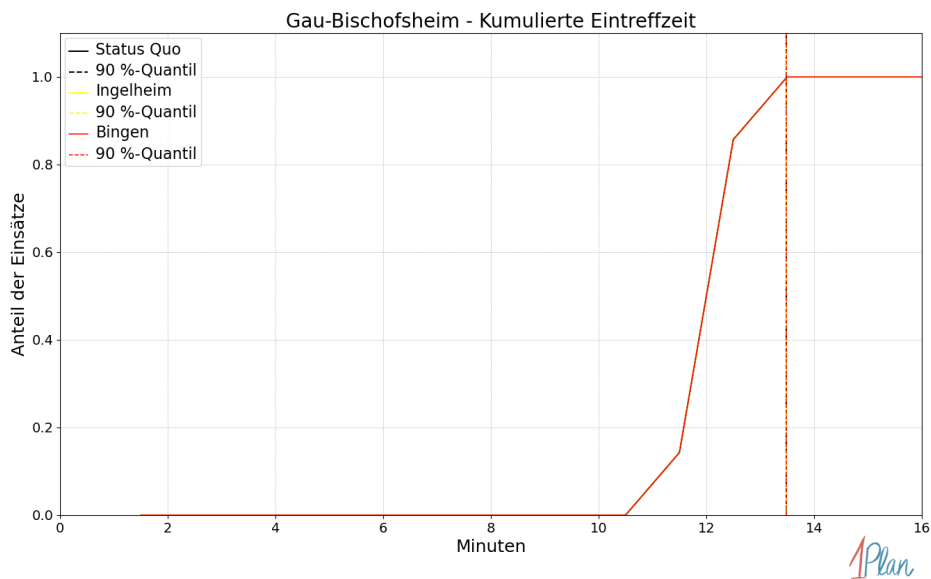

Abbildung 65: Anzahl Einsatzfahrten innerhalb der Gemeinde Gau-Bischofsheim mit der auf der x-Achse angegebenen Fahrzeit in Minuten für unterschiedliche Simulationsszenarien.



Abbildung 66: Anteil der 21 Einsatzfahrten innerhalb der Gemeinde Gau-Bischofsheim mit **höchstens** der auf der x -Achse angegebenen Fahrzeit in Minuten für unterschiedliche Simulationsszenarien.

Harxheim

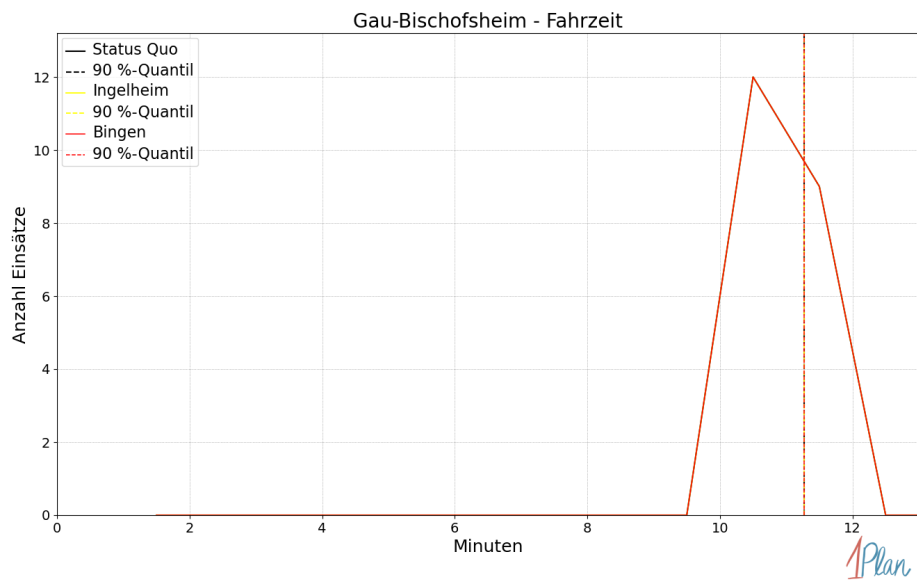
In diesem Abschnitt werden die Simulationsergebnisse *aller* simulierten Einsätze, deren Einsatzorte in der Gemeinde Harxheim liegen, präsentiert. Insgesamt sind dies 34 Einsätze und 34 Einsatzfahrten.

Eintreffzeit

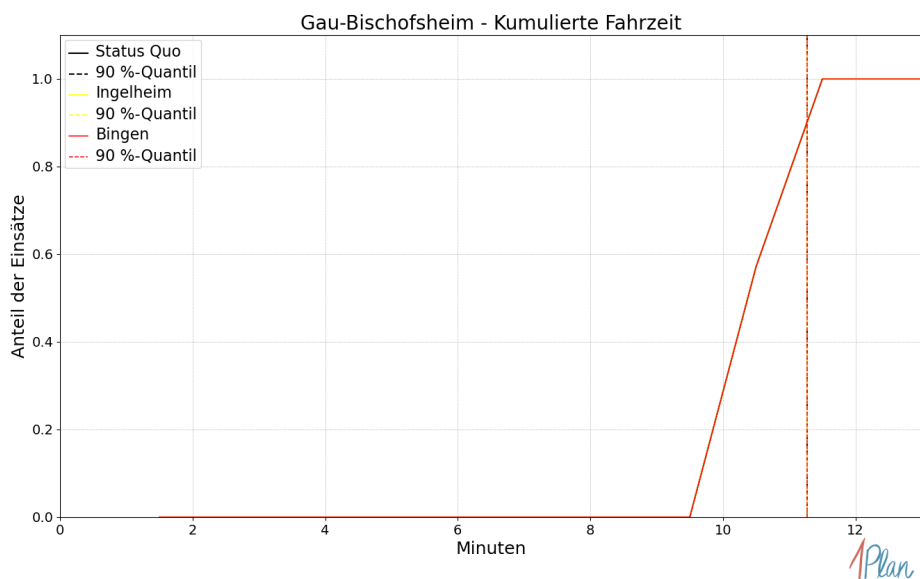
Szenario	Mittelwert	90 %-Quantil	95 %-Quantil	98 %-Quantil	Standardabweichung
Status Quo	13.52	14.24	20.47	20.59	2.39
Ingelheim	13.52	14.24	20.47	20.59	2.39
Bingen	13.56	14.24	20.59	21.09	2.49

Tabelle 35: Statistische Kennzahlen zu den Eintreffzeiten der 34 simulierten Einsatzfahrten, deren Einsatzorte innerhalb der Gemeinde Harxheim liegen. Alle Werte sind in Minuten angegeben.



Abbildung 67: Anzahl Einsatzfahrten innerhalb der Gemeinde Harxheim mit der auf der x -Achse angegebenen Eintreffzeit in Minuten für unterschiedliche Simulationsszenarien.



Abbildung 68: Anteil der 34 Einsatzfahrten innerhalb der Gemeinde Harxheim mit **höchstens** der auf der x -Achse angegebenen Eintreffzeit in Minuten für unterschiedliche Simulationsszenarien.

Fahrzeit

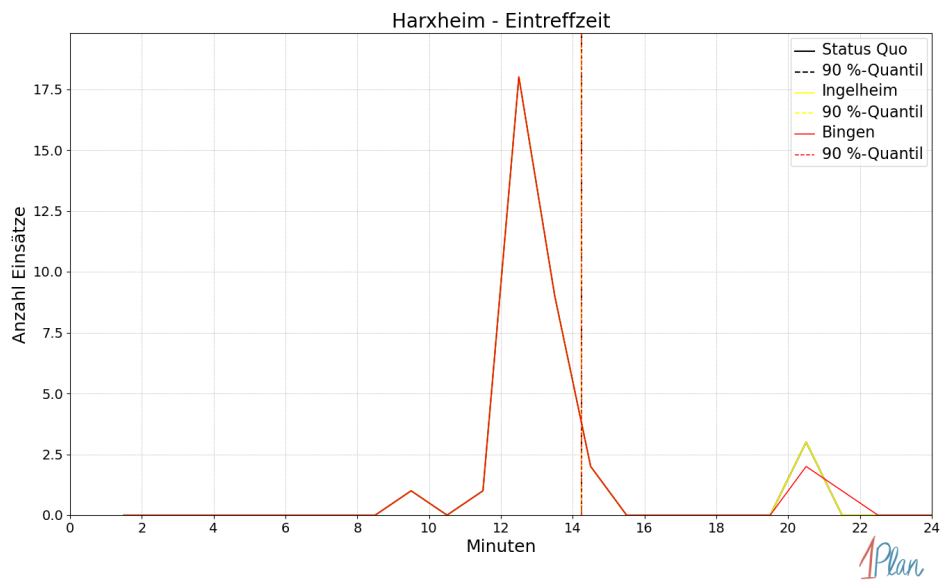
<i>Szenario</i>	Mittelwert	90 %-Quantil	95 %-Quantil	98 %-Quantil	Standard- abweichung
Status Quo	11.66	11.72	18.30	18.42	2.24
Ingelheim	11.66	11.72	18.30	18.42	2.24
Bingen	11.68	11.72	18.42	18.75	2.30

Tabelle 36: Statistische Kennzahlen zu den Fahrzeiten der 34 simulierten Einsatzfahrten, deren Einsatzorte innerhalb der Gemeinde Harxheim liegen. Alle Werte sind in Minuten angegeben.

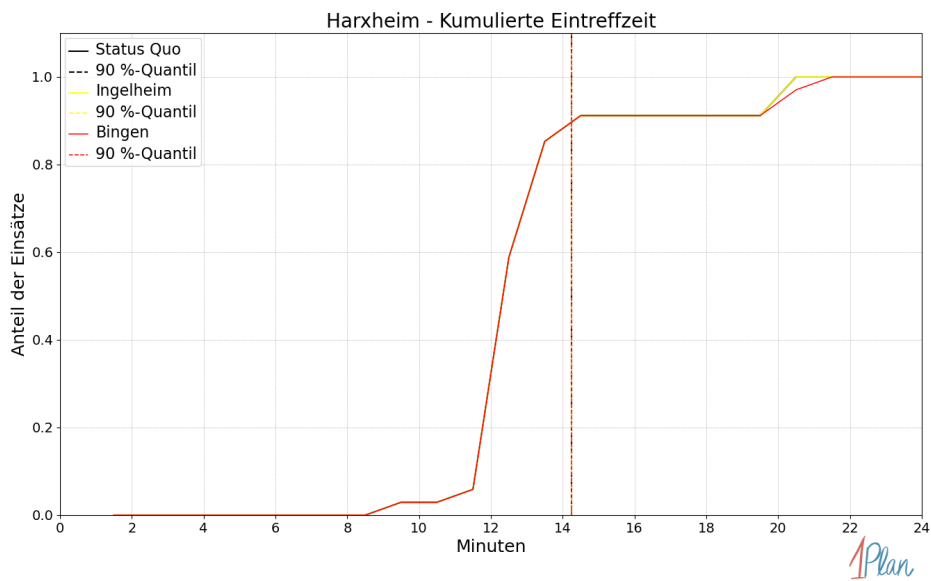

Abbildung 69: Anzahl Einsatzfahrten innerhalb der Gemeinde Harxheim mit der auf der x -Achse angegebenen Fahrzeit in Minuten für unterschiedliche Simulationsszenarien.



Abbildung 70: Anteil der 34 Einsatzfahrten innerhalb der Gemeinde Harxheim mit **höchstens** der auf der x-Achse angegebenen Fahrzeit in Minuten für unterschiedliche Simulationsszenarien.

Lörzweiler

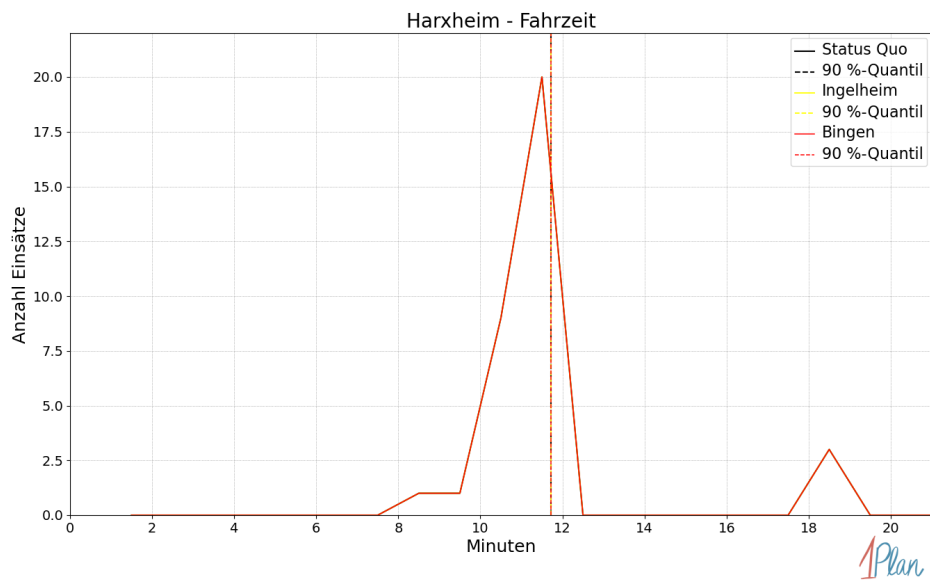
In diesem Abschnitt werden die Simulationsergebnisse *aller* simulierten Einsätze, deren Einsatzorte in der Gemeinde Lörzweiler liegen, präsentiert. Insgesamt sind dies 20 Einsätze und 20 Einsatzfahrten.

Eintreffzeit

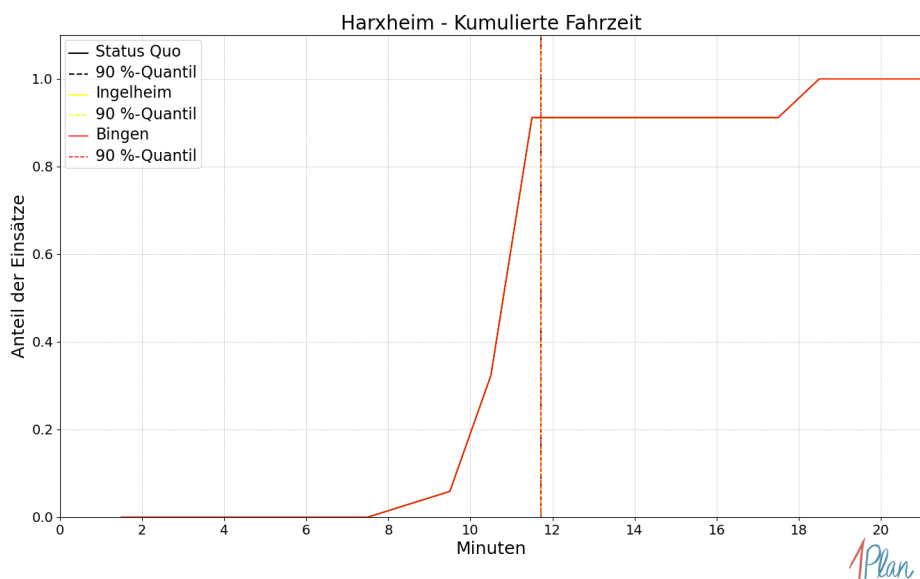
Szenario	Mittelwert	90 %-Quantil	95 %-Quantil	98 %-Quantil	Standardabweichung
Status Quo	14.63	15.33	15.44	15.71	0.70
Ingelheim	14.63	15.33	15.44	15.71	0.70
Bingen	14.63	15.33	15.44	15.71	0.70

Tabelle 37: Statistische Kennzahlen zu den Eintreffzeiten der 20 simulierten Einsatzfahrten, deren Einsatzorte innerhalb der Gemeinde Lörzweiler liegen. Alle Werte sind in Minuten angegeben.



Abbildung 71: Anzahl Einsatzfahrten innerhalb der Gemeinde Lörzweiler mit der auf der x-Achse angegebenen Eintreffzeit in Minuten für unterschiedliche Simulationsszenarien.



Abbildung 72: Anteil der 20 Einsatzfahrten innerhalb der Gemeinde Lörzweiler mit **höchstens** der auf der x -Achse angegebenen Eintreffzeit in Minuten für unterschiedliche Simulationsszenarien.

Fahrzeit

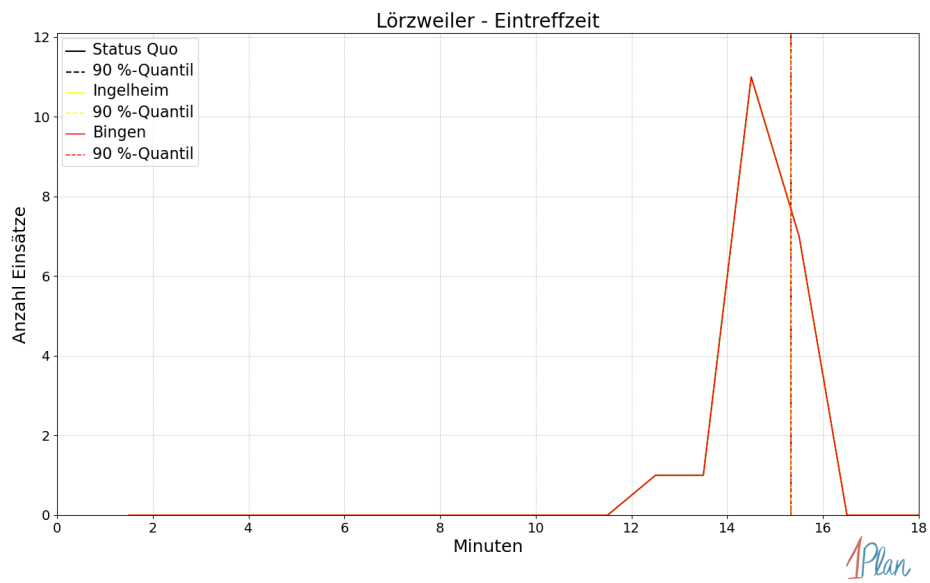
<i>Szenario</i>	Mittelwert	90 %-Quantil	95 %-Quantil	98 %-Quantil	Standard- abweichung
Status Quo	12.99	13.55	13.61	13.79	0.76
Ingelheim	12.99	13.55	13.61	13.79	0.76
Bingen	12.99	13.55	13.61	13.79	0.76

Tabelle 38: Statistische Kennzahlen zu den Fahrzeiten der 20 simulierten Einsatzfahrten, deren Einsatzorte innerhalb der Gemeinde Lörzweiler liegen. Alle Werte sind in Minuten angegeben.

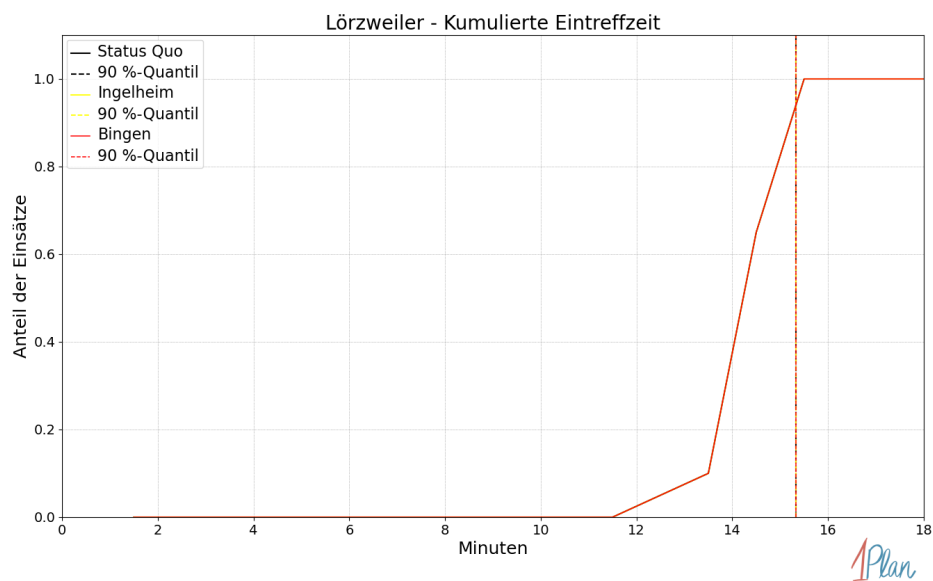

Abbildung 73: Anzahl Einsatzfahrten innerhalb der Gemeinde Lörzweiler mit der auf der x-Achse angegebenen Fahrzeit in Minuten für unterschiedliche Simulationsszenarien.



Abbildung 74: Anteil der 20 Einsatzfahrten innerhalb der Gemeinde Lörzweiler mit **höchstens** der auf der x-Achse angegebenen Fahrzeit in Minuten für unterschiedliche Simulationsszenarien.

Nackenheim

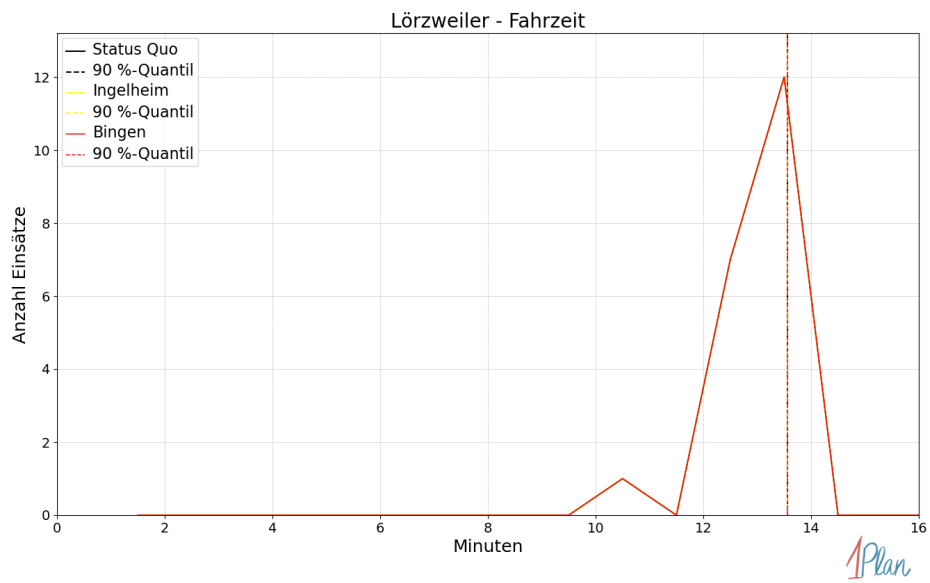
In diesem Abschnitt werden die Simulationsergebnisse *aller* simulierten Einsätze, deren Einsatzorte in der Gemeinde Nackenheim liegen, präsentiert. Insgesamt sind dies 86 Einsätze und 86 Einsatzfahrten.

Eintreffzeit

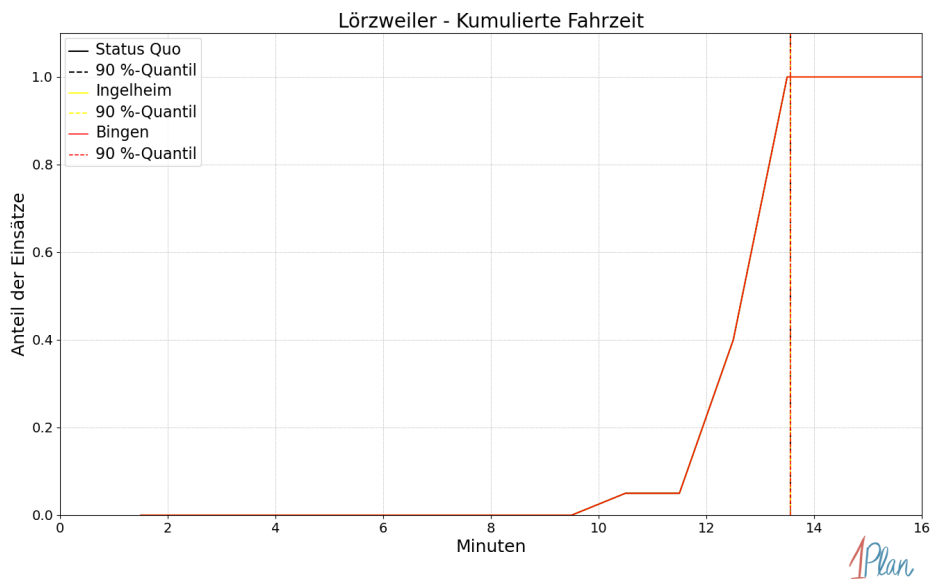
Szenario	Mittelwert	90 %-Quantil	95 %-Quantil	98 %-Quantil	Standardabweichung
Status Quo	14.11	14.75	15.21	19.65	1.71
Ingelheim	14.24	14.83	15.40	22.80	2.15
Bingen	14.14	14.83	15.40	19.65	1.74

Tabelle 39: Statistische Kennzahlen zu den Eintreffzeiten der 86 simulierten Einsatzfahrten, deren Einsatzorte innerhalb der Gemeinde Nackenheim liegen. Alle Werte sind in Minuten angegeben.



Abbildung 75: Anzahl Einsatzfahrten innerhalb der Gemeinde Nackenheim mit der auf der x-Achse angegebenen Eintreffzeit in Minuten für unterschiedliche Simulationsszenarien.



Abbildung 76: Anteil der 86 Einsatzfahrten innerhalb der Gemeinde Nackenheim mit **höchstens** der auf der x-Achse angegebenen Eintreffzeit in Minuten für unterschiedliche Simulationsszenarien.

Fahrzeit

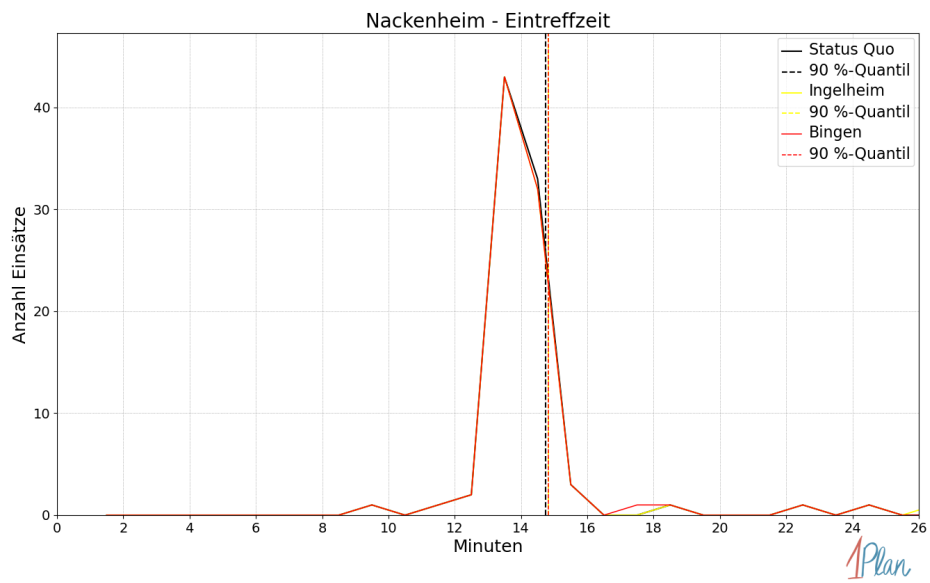
<i>Szenario</i>	Mittelwert	90 %-Quantil	95 %-Quantil	98 %-Quantil	Standardabweichung
Status Quo	12.28	12.68	12.73	18.11	1.63
Ingelheim	12.39	12.68	12.85	20.79	2.01
Bingen	12.29	12.68	12.85	18.11	1.64

Tabelle 40: Statistische Kennzahlen zu den Fahrzeiten der 86 simulierten Einsatzfahrten, deren Einsatzorte innerhalb der Gemeinde Nackenheim liegen. Alle Werte sind in Minuten angegeben.

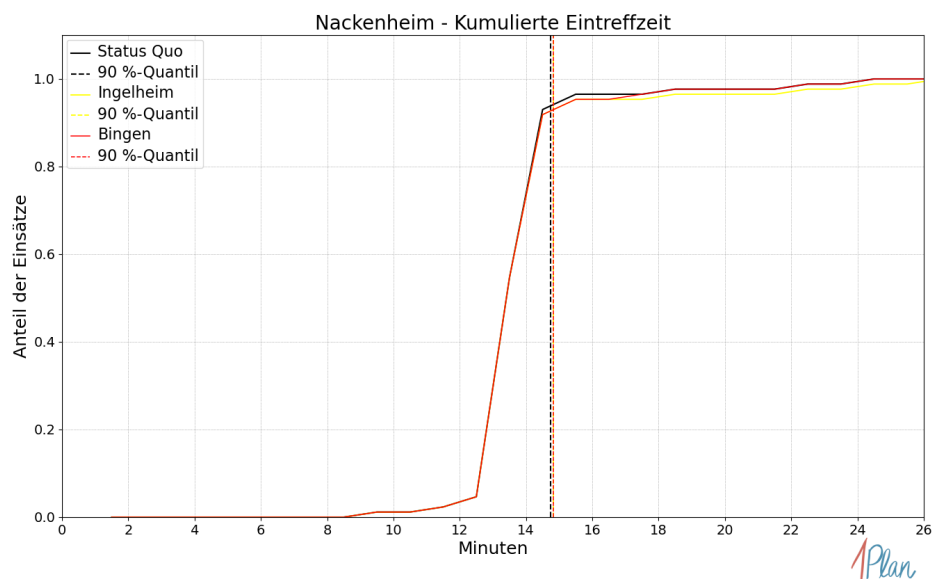

Abbildung 77: Anzahl Einsatzfahrten innerhalb der Gemeinde Nackenheim mit der auf der x-Achse angegebenen Fahrzeit in Minuten für unterschiedliche Simulationsszenarien.



Abbildung 78: Anteil der 86 Einsatzfahrten innerhalb der Gemeinde Nackenheim mit **höchstens** der auf der x -Achse angegebenen Fahrzeit in Minuten für unterschiedliche Simulationsszenarien.

Appenheim

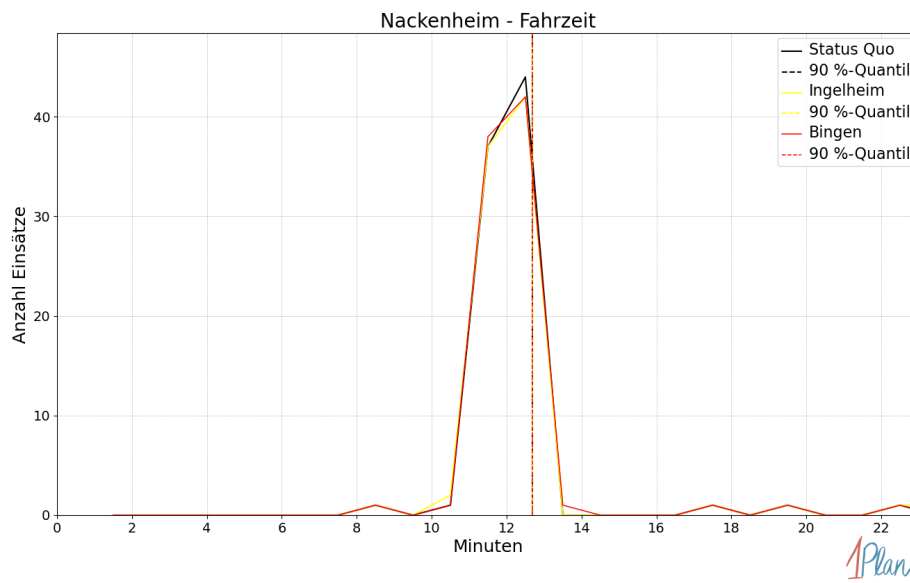
In diesem Abschnitt werden die Simulationsergebnisse *aller* simulierten Einsätze, deren Einsatzorte in der Gemeinde Appenheim liegen, präsentiert. Insgesamt sind dies 21 Einsätze und 21 Einsatzfahrten.

Eintreffzeit

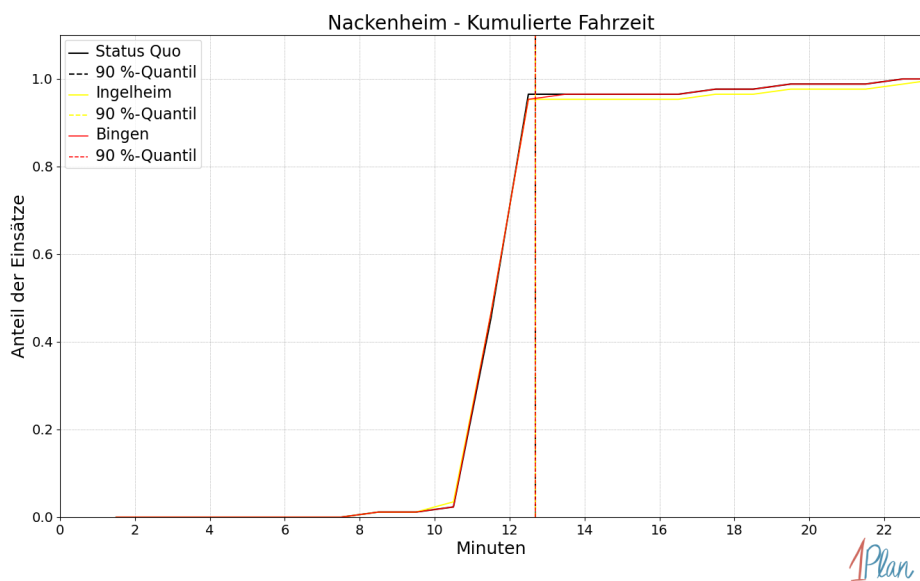
Szenario	Mittelwert	90 %-Quantil	95 %-Quantil	98 %-Quantil	Standardabweichung
Status Quo	12.14	16.25	16.35	18.16	2.27
Ingelheim	13.14	19.37	19.38	19.67	3.28
Bingen	14.07	19.37	19.38	19.67	3.33

Tabelle 41: Statistische Kennzahlen zu den Eintreffzeiten der 21 simulierten Einsatzfahrten, deren Einsatzorte innerhalb der Gemeinde Appenheim liegen. Alle Werte sind in Minuten angegeben.



Abbildung 79: Anzahl Einsatzfahrten innerhalb der Gemeinde Appenheim mit der auf der x -Achse angegebenen Eintreffzeit in Minuten für unterschiedliche Simulationsszenarien.



Abbildung 80: Anteil der 21 Einsatzfahrten innerhalb der Gemeinde Appenheim mit **höchstens** der auf der x-Achse angegebenen Eintreffzeit in Minuten für unterschiedliche Simulationsszenarien.

Fahrzeit

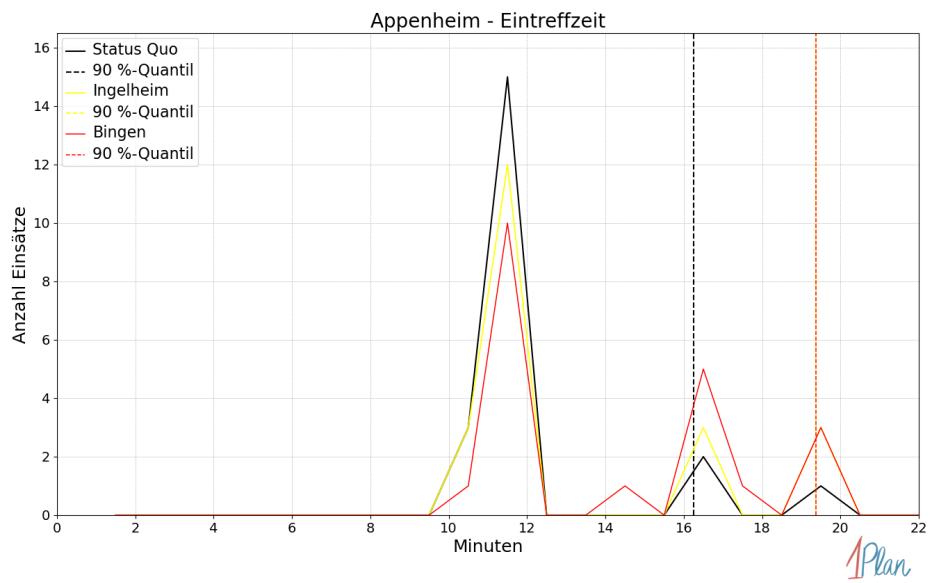
Szenario	Mittelwert	90 %-Quantil	95 %-Quantil	98 %-Quantil	Standardabweichung
Status Quo	9.74	13.10	13.20	15.12	1.98
Ingelheim	10.76	16.28	16.40	16.41	2.98
Bingen	11.45	16.28	16.40	16.41	2.78

Tabelle 42: Statistische Kennzahlen zu den Fahrzeiten der 21 simulierten Einsatzfahrten, deren Einsatzorte innerhalb der Gemeinde Appenheim liegen. Alle Werte sind in Minuten angegeben.

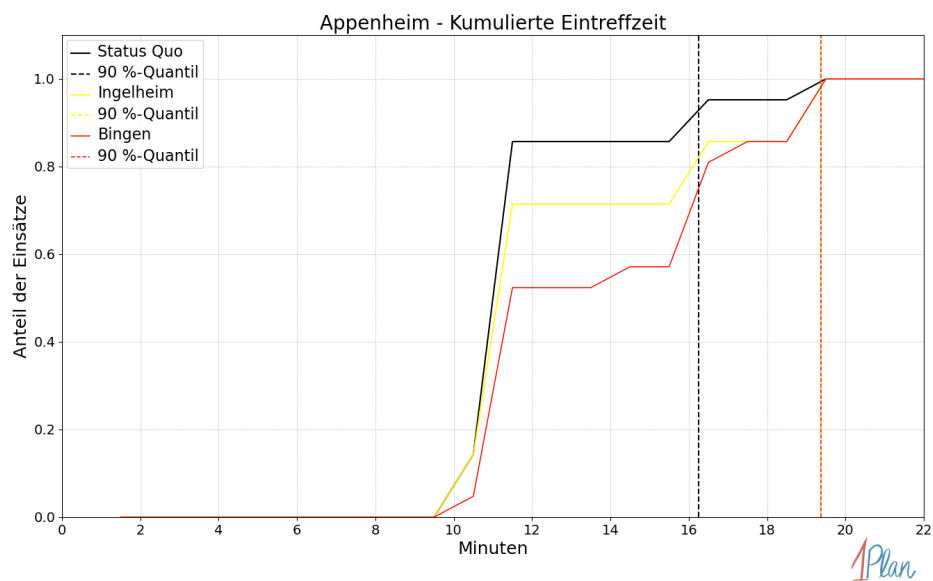

Abbildung 81: Anzahl Einsatzfahrten innerhalb der Gemeinde Appenheim mit der auf der x-Achse angegebenen Fahrzeit in Minuten für unterschiedliche Simulationsszenarien.



Abbildung 82: Anteil der 21 Einsatzfahrten innerhalb der Gemeinde Appenheim mit **höchstens** der auf der x -Achse angegebenen Fahrzeit in Minuten für unterschiedliche Simulationsszenarien.

Bubenheim

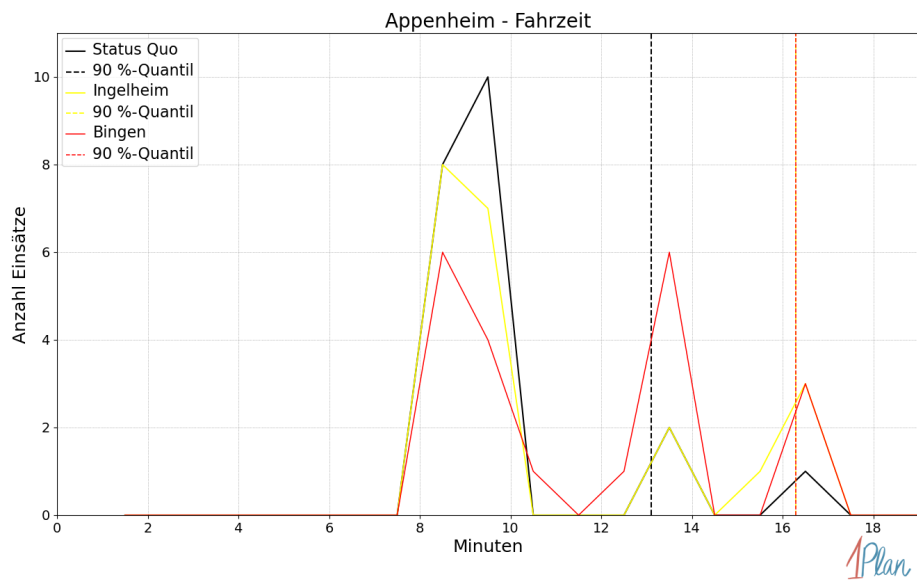
In diesem Abschnitt werden die Simulationsergebnisse *aller* simulierten Einsätze, deren Einsatzorte in der Gemeinde Bubenheim liegen, präsentiert. Insgesamt sind dies 17 Einsätze und 18 Einsatzfahrten.

Eintreffzeit

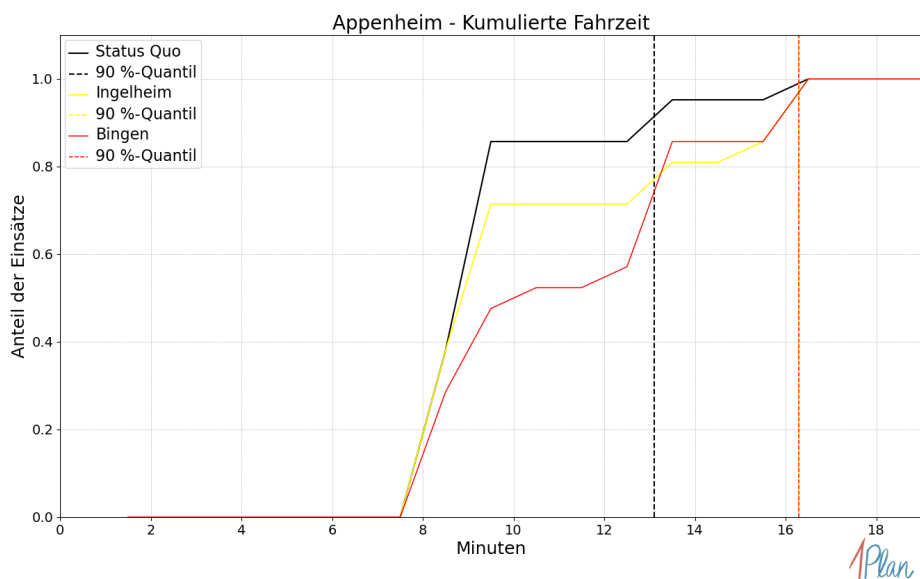
Szenario	Mittelwert	90 %-Quantil	95 %-Quantil	98 %-Quantil	Standardabweichung
Status Quo	12.05	18.07	18.16	18.30	3.09
Ingelheim	12.05	18.07	18.16	18.30	3.09
Bingen	14.48	19.05	19.11	19.12	4.37

Tabelle 43: Statistische Kennzahlen zu den Eintreffzeiten der 18 simulierten Einsatzfahrten, deren Einsatzorte innerhalb der Gemeinde Bubenheim liegen. Alle Werte sind in Minuten angegeben.



Abbildung 83: Anzahl Einsatzfahrten innerhalb der Gemeinde Bubenheim mit der auf der x -Achse angegebenen Eintreffzeit in Minuten für unterschiedliche Simulationsszenarien.



Abbildung 84: Anteil der 18 Einsatzfahrten innerhalb der Gemeinde Bubenheim mit **höchstens** der auf der x -Achse angegebenen Eintreffzeit in Minuten für unterschiedliche Simulationsszenarien.

Fahrzeit

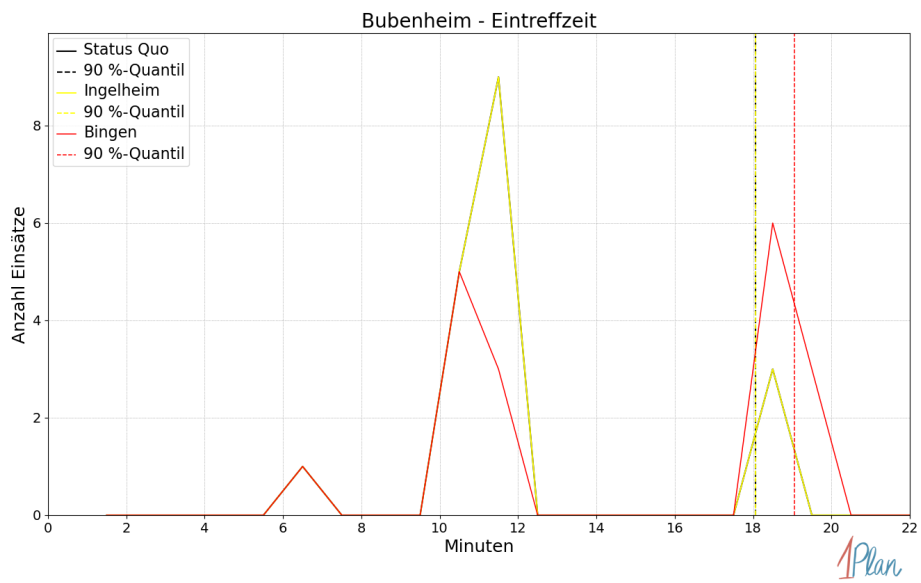
<i>Szenario</i>	Mittelwert	90 %-Quantil	95 %-Quantil	98 %-Quantil	Standard- abweichung
Status Quo	9.85	16.47	16.56	16.70	3.30
Ingelheim	9.85	16.47	16.56	16.70	3.30
Bingen	12.43	16.72	16.81	16.84	4.44

Tabelle 44: Statistische Kennzahlen zu den Fahrzeiten der 18 simulierten Einsatzfahrten, deren Einsatzorte innerhalb der Gemeinde Bubenheim liegen. Alle Werte sind in Minuten angegeben.

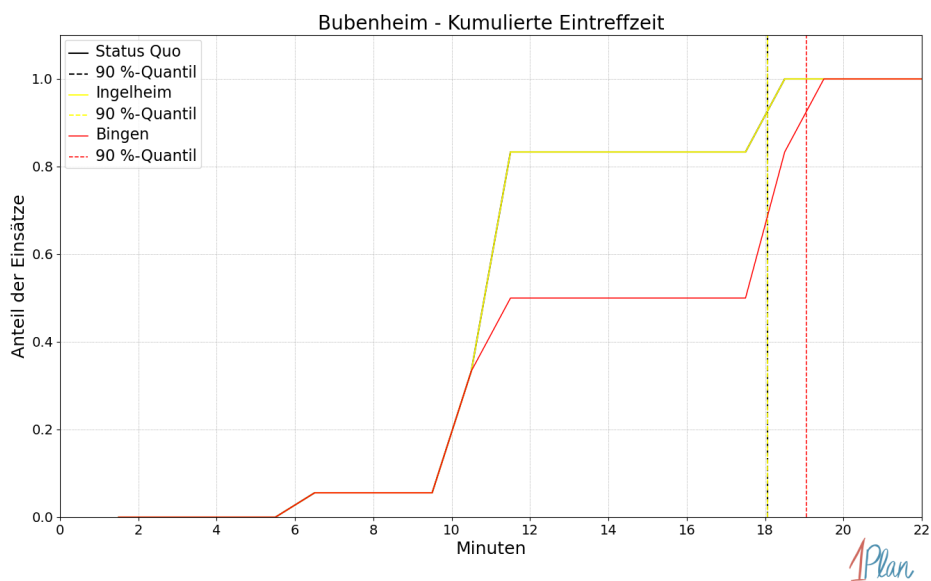

Abbildung 85: Anzahl Einsatzfahrten innerhalb der Gemeinde Bubenheim mit der auf der x -Achse angegebenen Fahrzeit in Minuten für unterschiedliche Simulationsszenarien.



Abbildung 86: Anteil der 18 Einsatzfahrten innerhalb der Gemeinde Bubenheim mit **höchstens** der auf der x -Achse angegebenen Fahrzeit in Minuten für unterschiedliche Simulationsszenarien.

Engelstadt

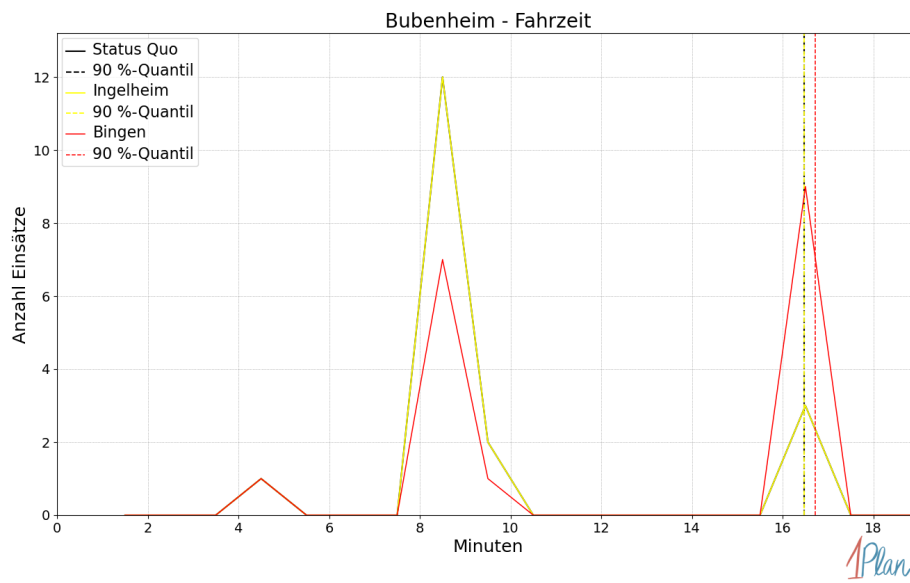
In diesem Abschnitt werden die Simulationsergebnisse *aller* simulierten Einsätze, deren Einsatzorte in der Gemeinde Engelstadt liegen, präsentiert. Insgesamt sind dies 9 Einsätze und 9 Einsatzfahrten.

Eintreffzeit

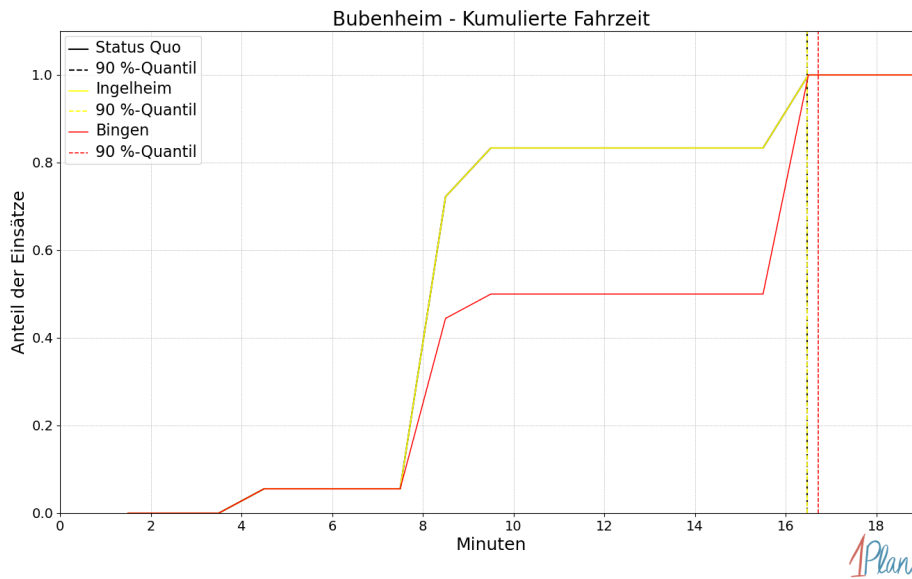
Innerhalb der Gemeinde Engelstadt haben nicht genug Einsatzfahrten stattgefunden, um diese bezüglich der betrachteten Szenarien statistisch auszuwerten.



Abbildung 87: Anzahl Einsatzfahrten innerhalb der Gemeinde Engelstadt mit der auf der x-Achse angegebenen Eintreffzeit in Minuten für unterschiedliche Simulationsszenarien.



Abbildung 88: Anteil der 9 Einsatzfahrten innerhalb der Gemeinde Engelstadt mit **höchstens** der auf der x -Achse angegebenen Eintreffzeit in Minuten für unterschiedliche Simulationsszenarien.

Fahrzeit

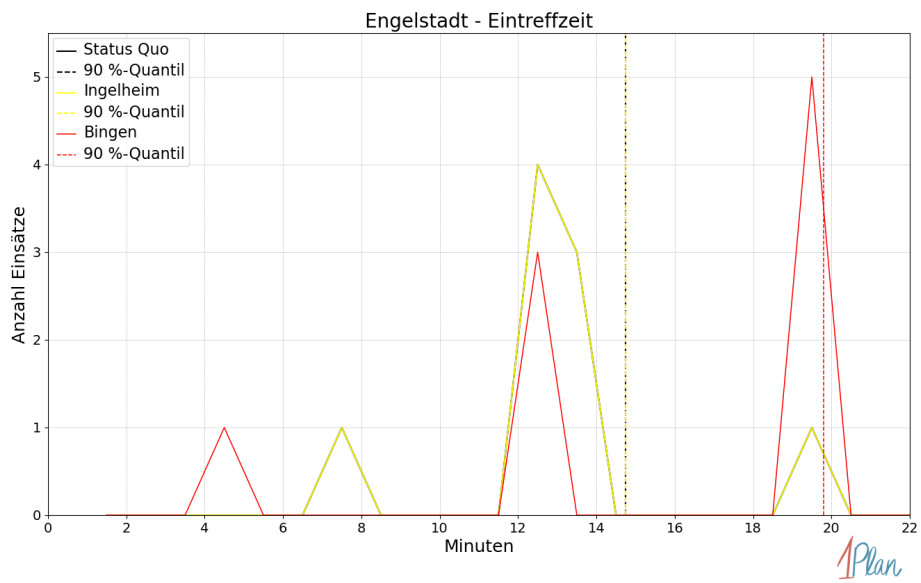
Innerhalb der Gemeinde Engelstadt haben nicht genug Einsatzfahrten stattgefunden, um diese bezüglich der betrachteten Szenarien statistisch auszuwerten.

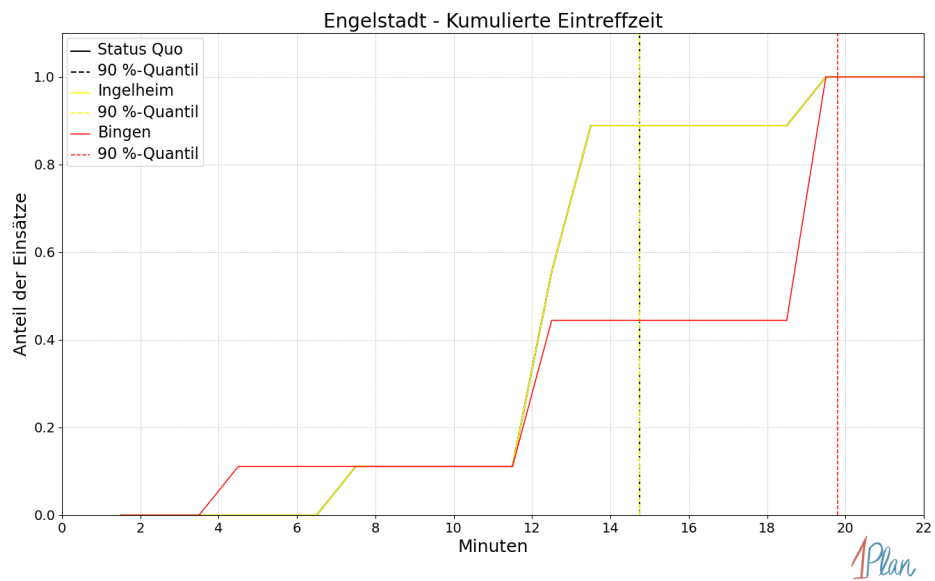

Abbildung 89: Anzahl Einsatzfahrten innerhalb der Gemeinde Engelstadt mit der auf der x-Achse angegebenen Fahrzeit in Minuten für unterschiedliche Simulationsszenarien.



Abbildung 90: Anteil der 9 Einsatzfahrten innerhalb der Gemeinde Engelstadt mit **höchstens** der auf der x-Achse angegebenen Fahrzeit in Minuten für unterschiedliche Simulationsszenarien.

Gau-Algesheim

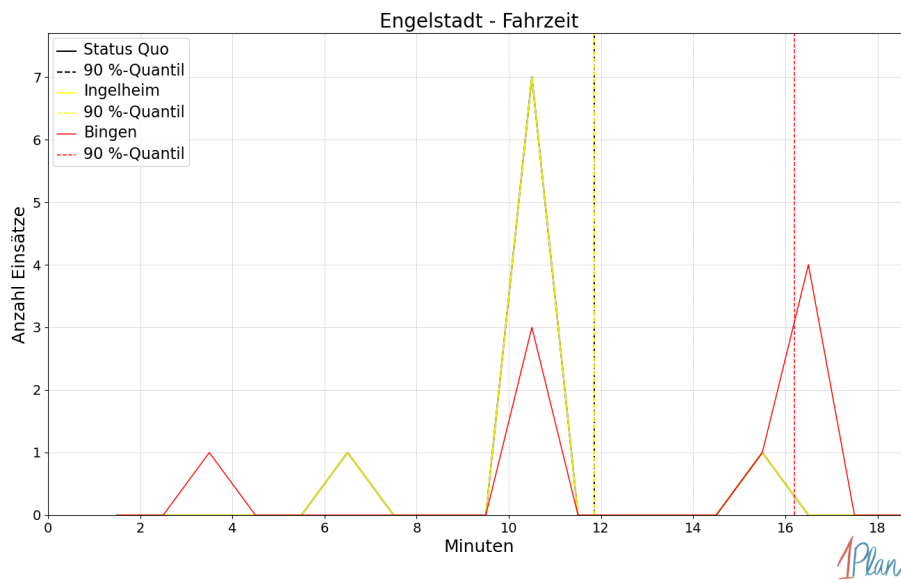
In diesem Abschnitt werden die Simulationsergebnisse *aller* simulierten Einsätze, deren Einsatzorte in der Stadt Gau-Algesheim liegen, präsentiert. Insgesamt sind dies 137 Einsätze und 137 Einsatzfahrten.

Eintreffzeit

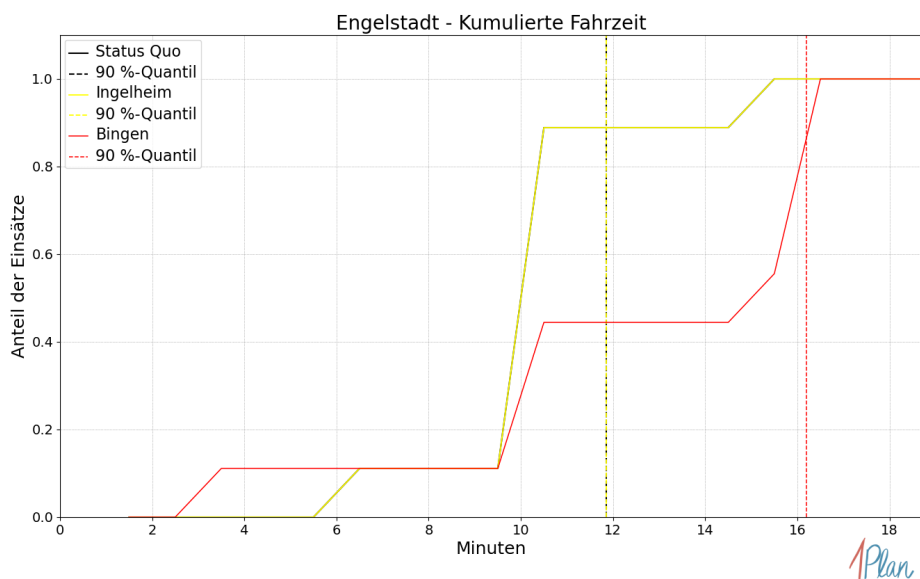
Szenario	Mittelwert	90 %-Quantil	95 %-Quantil	98 %-Quantil	Standard-abweichung
Status Quo	9.91	13.86	14.78	17.26	2.53
Ingelheim	10.43	16.70	19.11	19.48	3.34
Bingen	11.62	17.56	19.20	19.66	3.80

Tabelle 45: Statistische Kennzahlen zu den Eintreffzeiten der 137 simulierten Einsatzfahrten, deren Einsatzorte innerhalb der Stadt Gau-Algesheim liegen. Alle Werte sind in Minuten angegeben.



Abbildung 91: Anzahl Einsatzfahrten innerhalb der Stadt Gau-Algesheim mit der auf der x -Achse angegebenen Eintreffzeit in Minuten für unterschiedliche Simulationsszenarien.



Abbildung 92: Anteil der 137 Einsatzfahrten innerhalb der Stadt Gau-Algesheim mit **höchstens** der auf der x-Achse angegebenen Eintreffzeit in Minuten für unterschiedliche Simulationsszenarien.

Fahrzeit

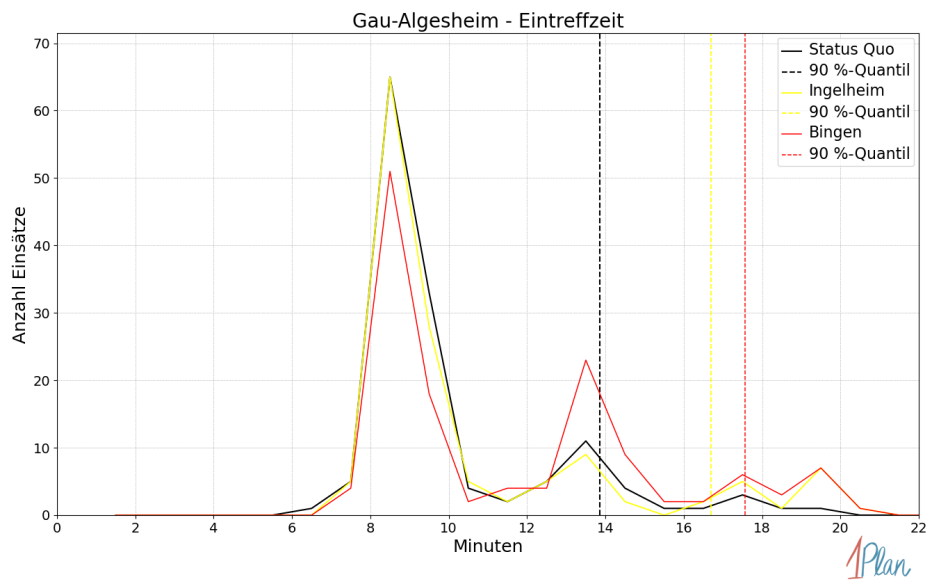
<i>Szenario</i>	Mittelwert	90 %-Quantil	95 %-Quantil	98 %-Quantil	Standardabweichung
Status Quo	7.55	10.64	11.37	15.87	2.38
Ingelheim	8.13	14.98	16.44	17.06	3.30
Bingen	9.15	15.99	16.64	17.06	3.51

Tabelle 46: Statistische Kennzahlen zu den Fahrzeiten der 137 simulierten Einsatzfahrten, deren Einsatzorte innerhalb der Stadt Gau-Algesheim liegen. Alle Werte sind in Minuten angegeben.

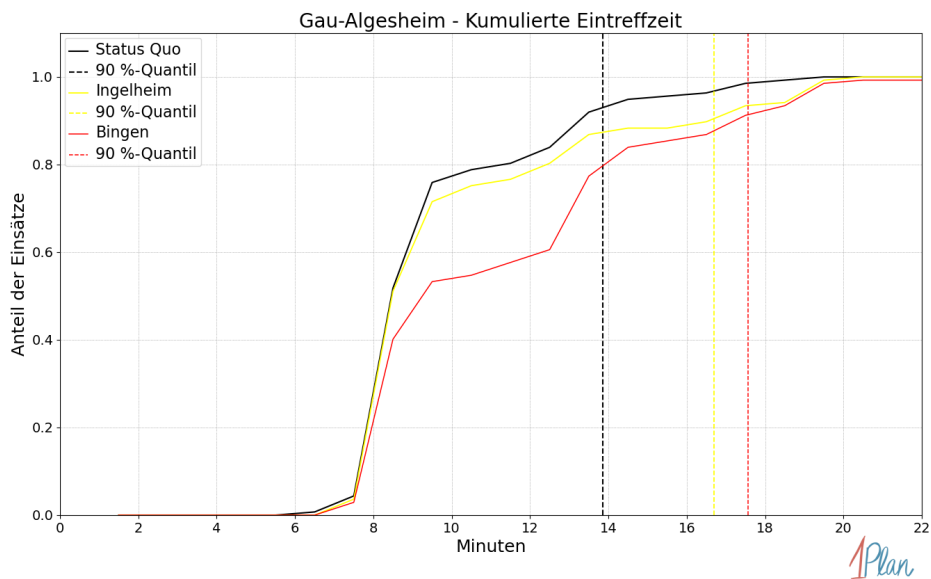

Abbildung 93: Anzahl Einsatzfahrten innerhalb der Stadt Gau-Algesheim mit der auf der x -Achse angegebenen Fahrzeit in Minuten für unterschiedliche Simulationsszenarien.



Abbildung 94: Anteil der 137 Einsatzfahrten innerhalb der Stadt Gau-Algesheim mit **höchstens** der auf der x -Achse angegebenen Fahrzeit in Minuten für unterschiedliche Simulationsszenarien.

Nieder-Hilbersheim

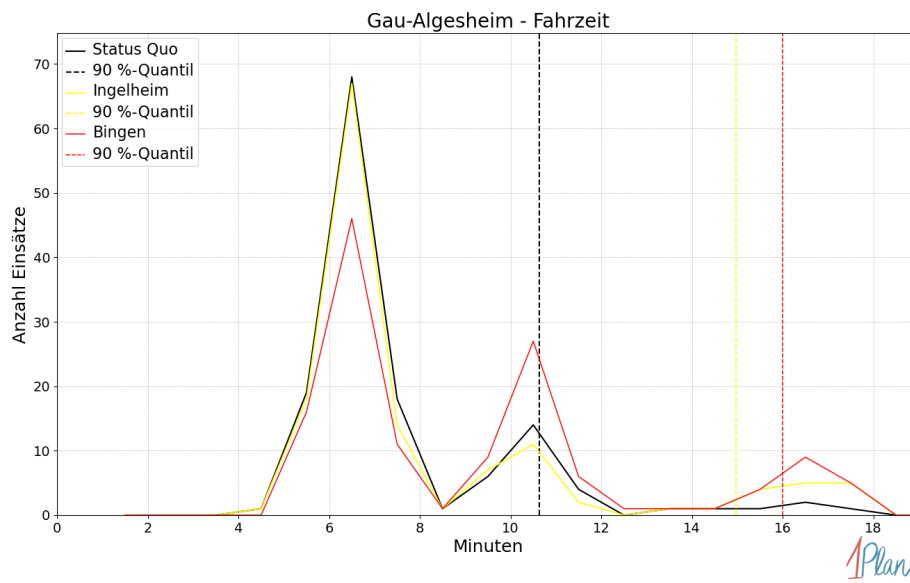
In diesem Abschnitt werden die Simulationsergebnisse *aller* simulierten Einsätze, deren Einsatzorte in der Gemeinde Nieder-Hilbersheim liegen, präsentiert. Insgesamt sind dies 14 Einsätze und 14 Einsatzfahrten.

Eintreffzeit

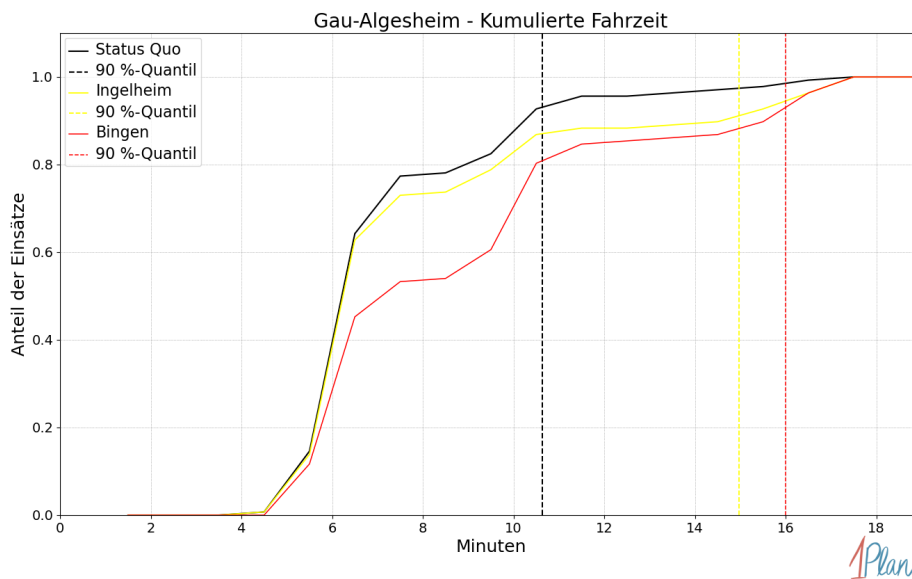
Innerhalb der Gemeinde Nieder-Hilbersheim haben nicht genug Einsatzfahrten stattgefunden, um diese bezüglich der betrachteten Szenarien statistisch auszuwerten.



Abbildung 95: Anzahl Einsatzfahrten innerhalb der Gemeinde Nieder-Hilbersheim mit der auf der x -Achse angegebenen Eintreffzeit in Minuten für unterschiedliche Simulationsszenarien.



Abbildung 96: Anteil der 14 Einsatzfahrten innerhalb der Gemeinde Nieder-Hilbersheim mit **höchstens** der auf der x -Achse angegebenen Eintreffzeit in Minuten für unterschiedliche Simulationsszenarien.

Fahrzeit

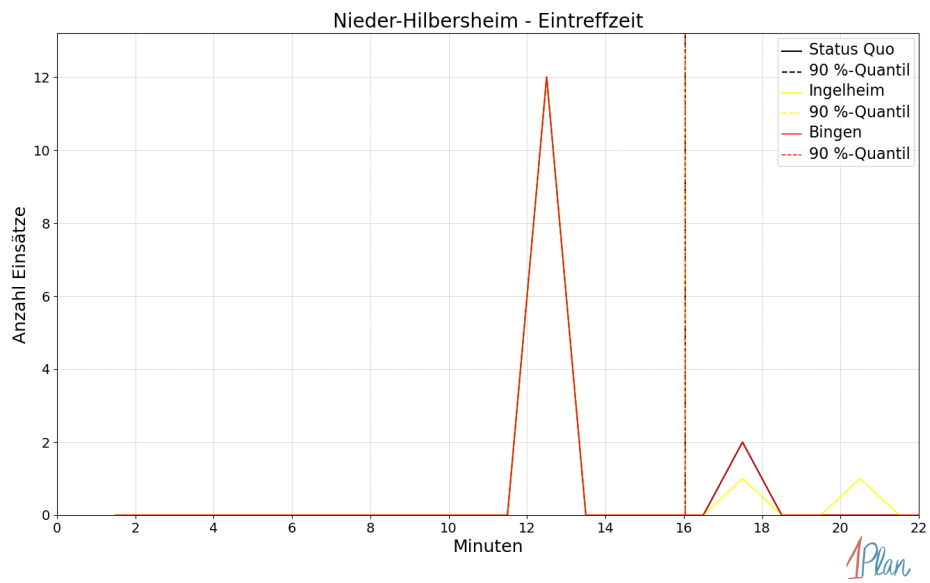
Innerhalb der Gemeinde Nieder-Hilbersheim haben nicht genug Einsatzfahrten stattgefunden, um diese bezüglich der betrachteten Szenarien statistisch auszuwerten.

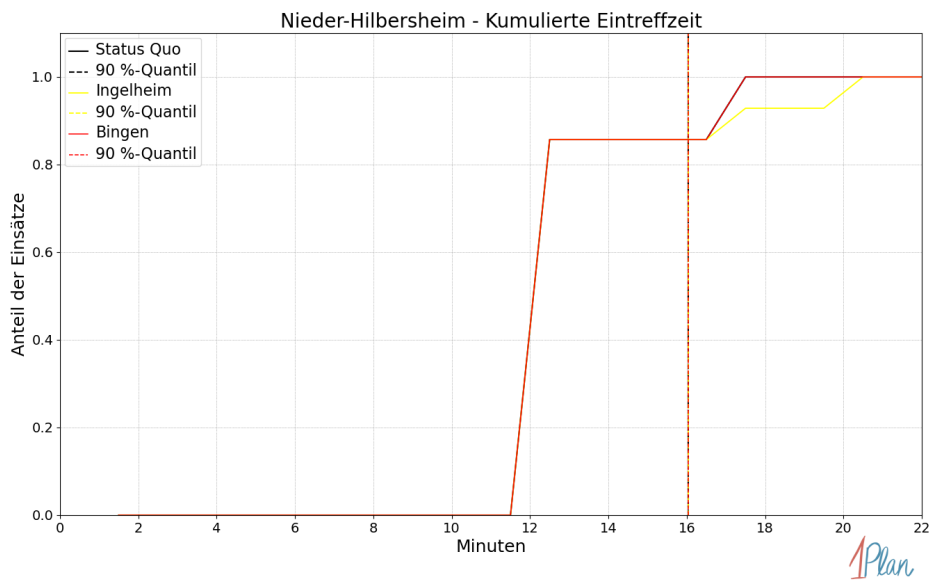

Abbildung 97: Anzahl Einsatzfahrten innerhalb der Gemeinde Nieder-Hilbersheim mit der auf der x -Achse angegebenen Fahrzeit in Minuten für unterschiedliche Simulationsszenarien.



Abbildung 98: Anteil der 14 Einsatzfahrten innerhalb der Gemeinde Nieder-Hilbersheim mit **höchstens** der auf der x -Achse angegebenen Fahrzeit in Minuten für unterschiedliche Simulationsszenarien.

Ober-Hilbersheim

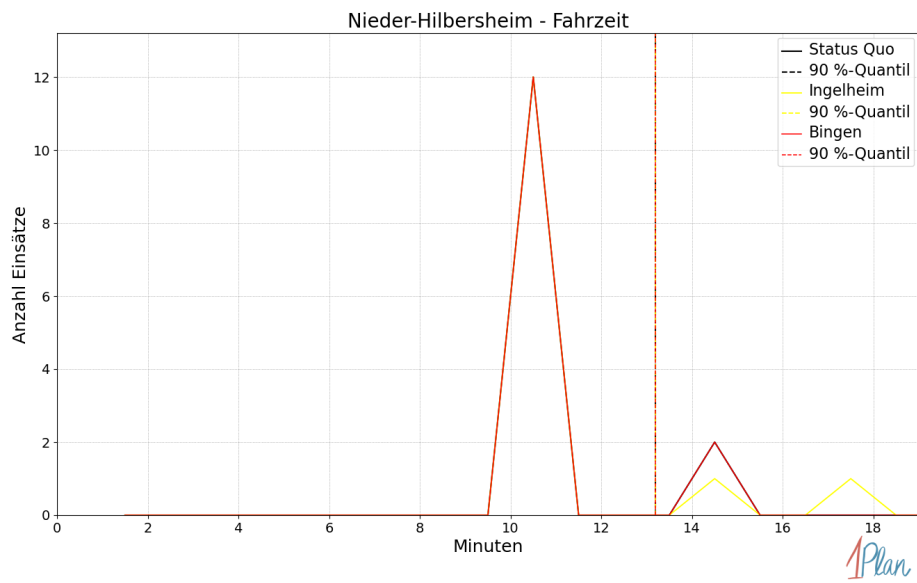
In diesem Abschnitt werden die Simulationsergebnisse *aller* simulierten Einsätze, deren Einsatzorte in der Gemeinde Ober-Hilbersheim liegen, präsentiert. Insgesamt sind dies 6 Einsätze und 7 Einsatzfahrten.

Eintreffzeit

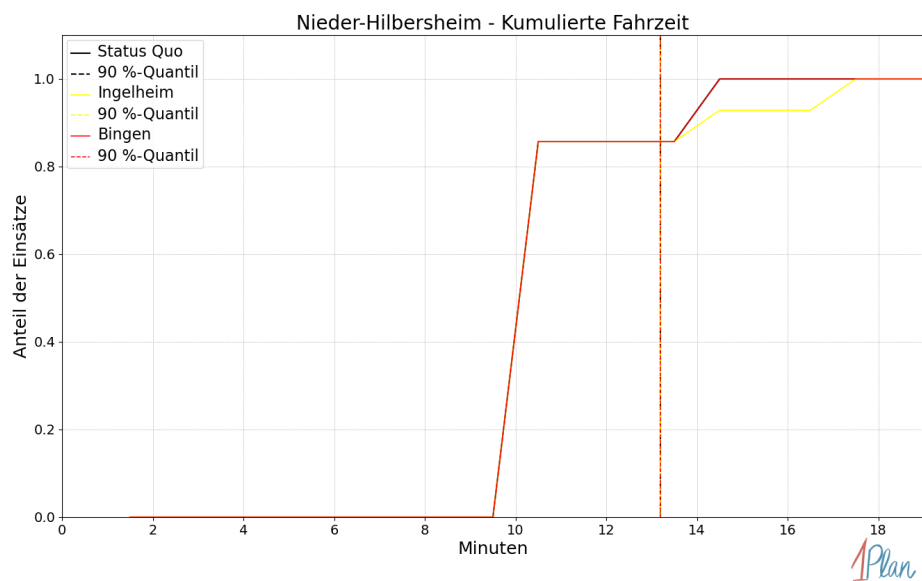
Innerhalb der Gemeinde Ober-Hilbersheim haben nicht genug Einsatzfahrten stattgefunden, um diese bezüglich der betrachteten Szenarien statistisch auszuwerten.



Abbildung 99: Anzahl Einsatzfahrten innerhalb der Gemeinde Ober-Hilbersheim mit der auf der x-Achse angegebenen Eintreffzeit in Minuten für unterschiedliche Simulationsszenarien.



Abbildung 100: Anteil der 7 Einsatzfahrten innerhalb der Gemeinde Ober-Hilbersheim mit **höchstens** der auf der x -Achse angegebenen Eintreffzeit in Minuten für unterschiedliche Simulationsszenarien.

Fahrzeit

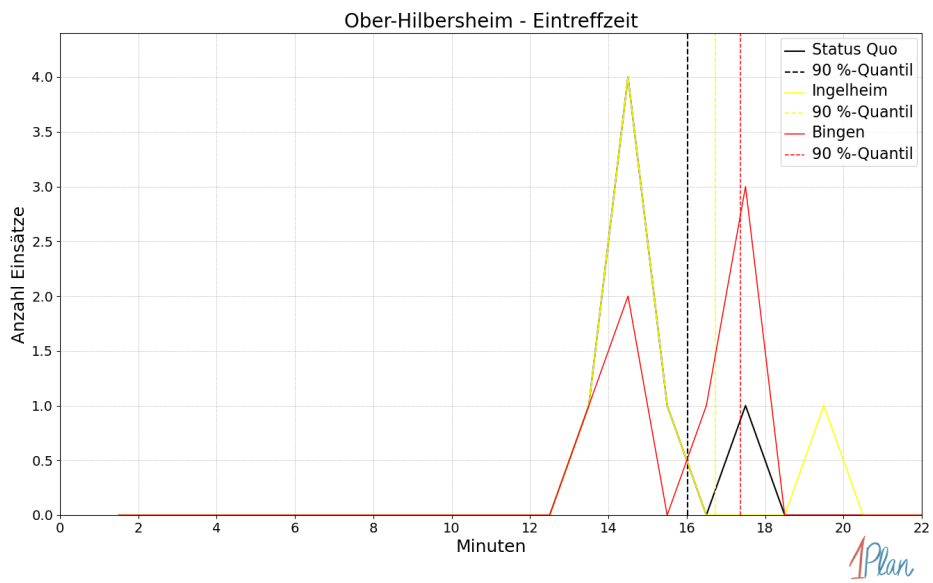
Innerhalb der Gemeinde Ober-Hilbersheim haben nicht genug Einsatzfahrten stattgefunden, um diese bezüglich der betrachteten Szenarien statistisch auszuwerten.

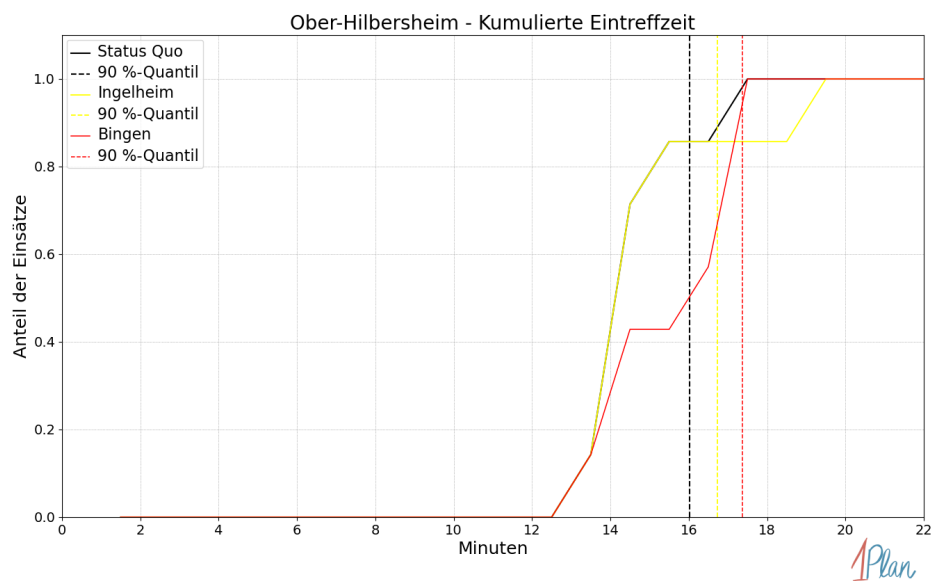

Abbildung 101: Anzahl Einsatzfahrten innerhalb der Gemeinde Ober-Hilbersheim mit der auf der x -Achse angegebenen Fahrzeit in Minuten für unterschiedliche Simulationsszenarien.



Abbildung 102: Anteil der 7 Einsatzfahrten innerhalb der Gemeinde Ober-Hilbersheim mit **höchstens** der auf der x-Achse angegebenen Fahrzeit in Minuten für unterschiedliche Simulationsszenarien.

Ockenheim

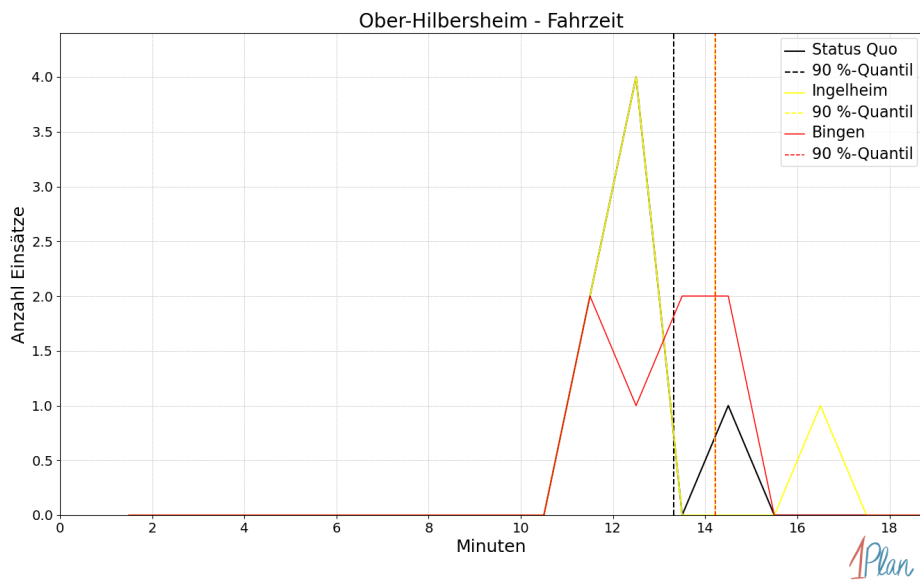
In diesem Abschnitt werden die Simulationsergebnisse *aller* simulierten Einsätze, deren Einsatzorte in der Gemeinde Ockenheim liegen, präsentiert. Insgesamt sind dies 36 Einsätze und 36 Einsatzfahrten.

Eintreffzeit

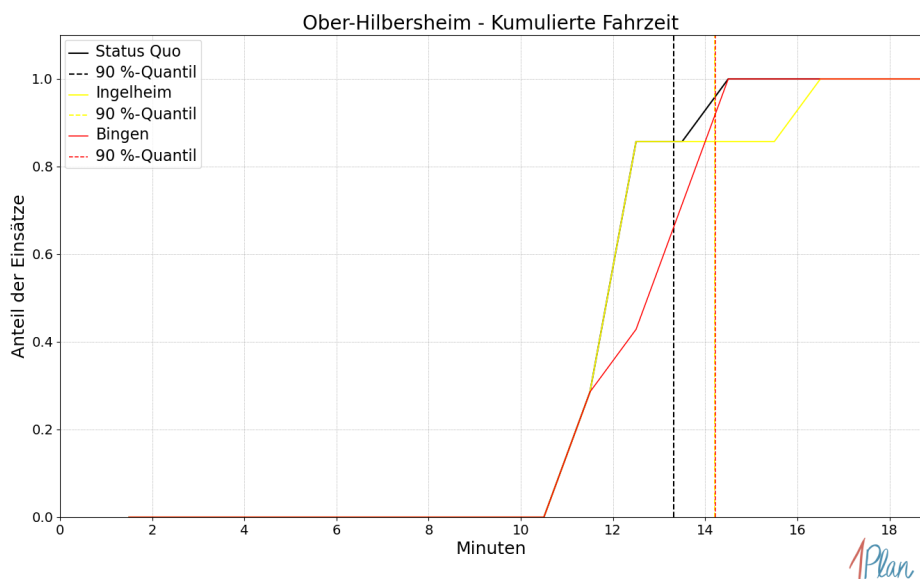
Szenario	Mittelwert	90 %-Quantil	95 %-Quantil	98 %-Quantil	Standard-abweichung
Status Quo	11.38	11.87	11.92	11.99	0.51
Ingelheim	11.74	11.87	13.64	17.74	1.89
Bingen	11.98	12.53	15.64	17.74	1.95

Tabelle 47: Statistische Kennzahlen zu den Eintreffzeiten der 36 simulierten Einsatzfahrten, deren Einsatzorte innerhalb der Gemeinde Ockenheim liegen. Alle Werte sind in Minuten angegeben.



Abbildung 103: Anzahl Einsatzfahrten innerhalb der Gemeinde Ockenheim mit der auf der x-Achse angegebenen Eintreffzeit in Minuten für unterschiedliche Simulationsszenarien.



Abbildung 104: Anteil der 36 Einsatzfahrten innerhalb der Gemeinde Ockenheim mit **höchstens** der auf der x -Achse angegebenen Eintreffzeit in Minuten für unterschiedliche Simulationsszenarien.

Fahrzeit

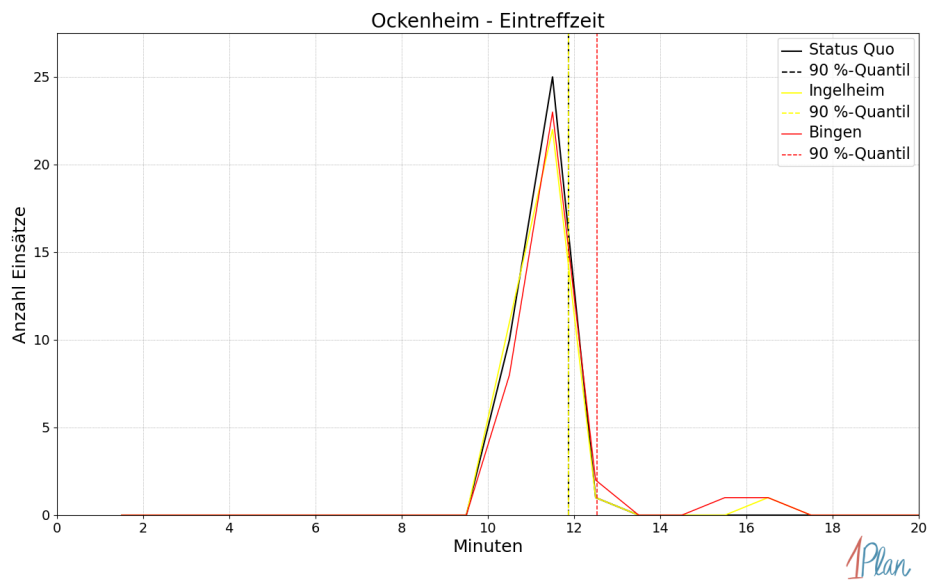
<i>Szenario</i>	Mittelwert	90 %-Quantil	95 %-Quantil	98 %-Quantil	Standardabweichung
Status Quo	8.59	8.94	9.07	9.10	0.26
Ingelheim	9.12	9.18	12.13	14.45	1.85
Bingen	9.19	10.55	12.52	14.45	1.94

Tabelle 48: Statistische Kennzahlen zu den Fahrzeiten der 36 simulierten Einsatzfahrten, deren Einsatzorte innerhalb der Gemeinde Ockenheim liegen. Alle Werte sind in Minuten angegeben.

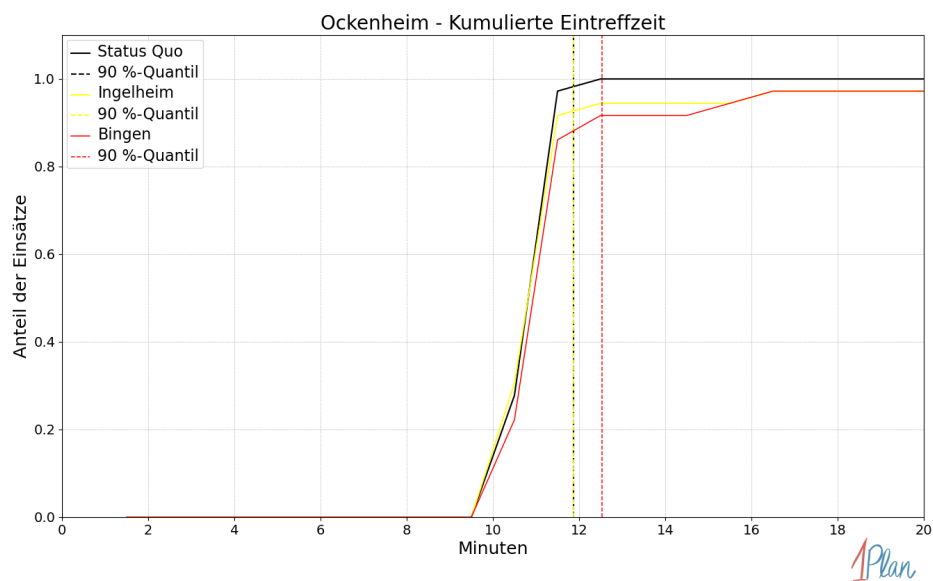

Abbildung 105: Anzahl Einsatzfahrten innerhalb der Gemeinde Ockenheim mit der auf der x-Achse angegebenen Fahrzeit in Minuten für unterschiedliche Simulationsszenarien.



Abbildung 106: Anteil der 36 Einsatzfahrten innerhalb der Gemeinde Ockenheim mit **höchstens** der auf der x-Achse angegebenen Fahrzeit in Minuten für unterschiedliche Simulationsszenarien.

Schwabenheim an der Selz

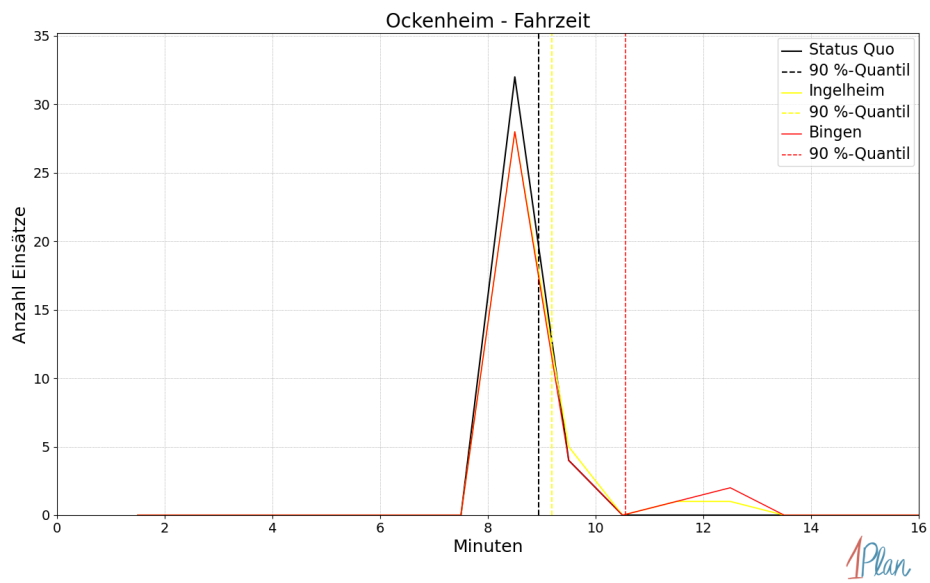
In diesem Abschnitt werden die Simulationsergebnisse *aller* simulierten Einsätze, deren Einsatzorte in der Gemeinde Schwabenheim an der Selz liegen, präsentiert. Insgesamt sind dies 41 Einsätze und 41 Einsatzfahrten.

Eintreffzeit

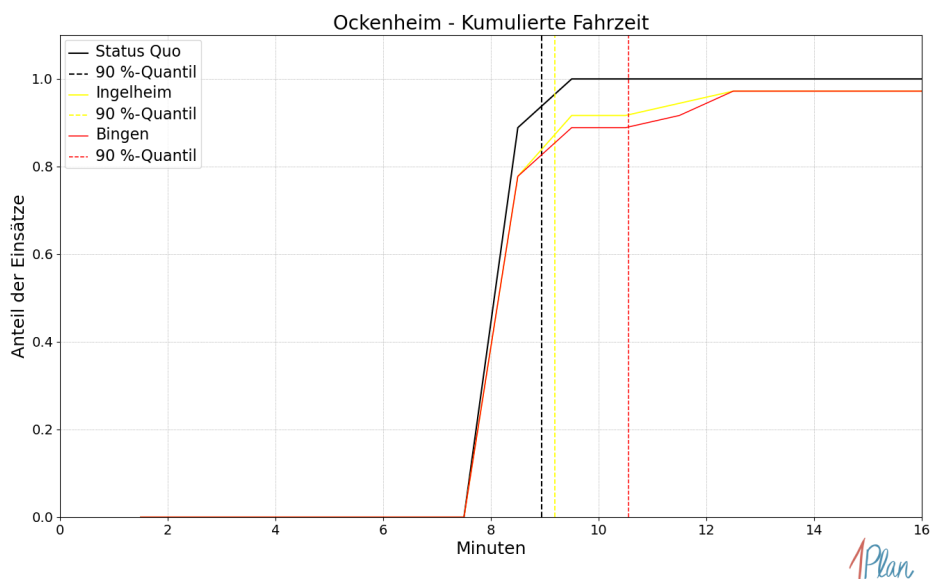
Szenario	Mittelwert	90 %-Quantil	95 %-Quantil	98 %-Quantil	Standardabweichung
Status Quo	10.33	13.38	16.58	16.91	2.32
Ingelheim	10.33	13.38	16.58	16.91	2.32
Bingen	12.71	17.80	18.10	19.27	4.04

Tabelle 49: Statistische Kennzahlen zu den Eintreffzeiten der 41 simulierten Einsatzfahrten, deren Einsatzorte innerhalb der Gemeinde Schwabenheim an der Selz liegen. Alle Werte sind in Minuten angegeben.



Abbildung 107: Anzahl Einsatzfahrten innerhalb der Gemeinde Schwabenheim an der Selz mit der auf der x -Achse angegebenen Eintreffzeit in Minuten für unterschiedliche Simulationsszenarien.



Abbildung 108: Anteil der 41 Einsatzfahrten innerhalb der Gemeinde Schwabenheim an der Selz mit **höchstens** der auf der x -Achse angegebenen Eintreffzeit in Minuten für unterschiedliche Simulationsszenarien.

Fahrzeit

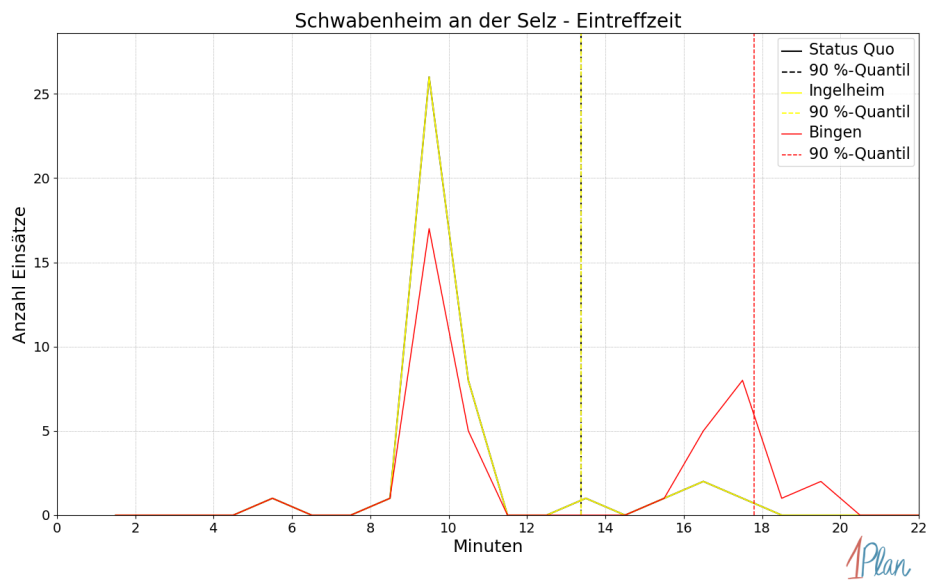
Szenario	Mittelwert	90 %-Quantil	95 %-Quantil	98 %-Quantil	Standard- abweichung
Status Quo	8.21	12.98	15.07	15.11	2.50
Ingelheim	8.21	12.98	15.07	15.11	2.50
Bingen	10.62	15.53	15.63	16.12	4.01

Tabelle 50: Statistische Kennzahlen zu den Fahrzeiten der 41 simulierten Einsatzfahrten, deren Einsatzorte innerhalb der Gemeinde Schwabenheim an der Selz liegen. Alle Werte sind in Minuten angegeben.

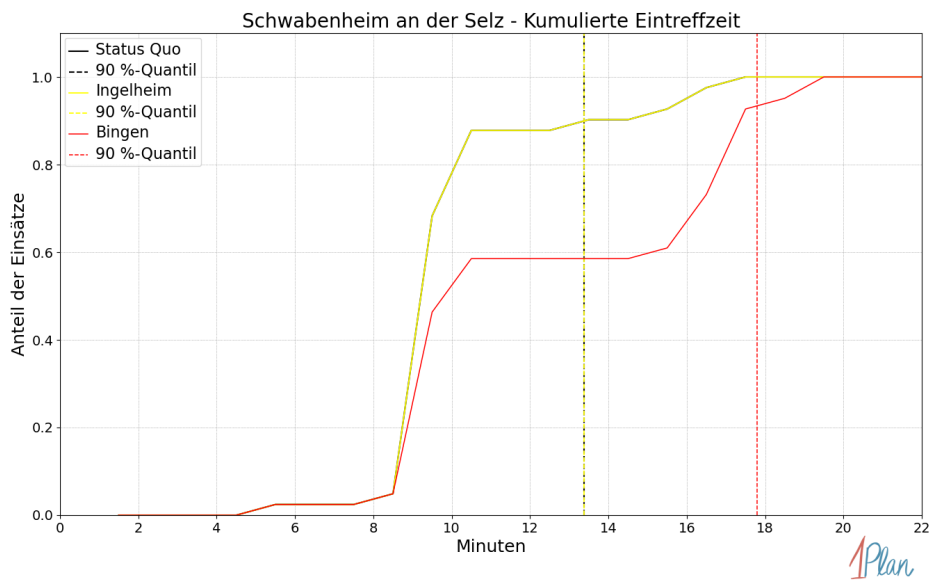

Abbildung 109: Anzahl Einsatzfahrten innerhalb der Gemeinde Schwabenheim an der Selz mit der auf der x -Achse angegebenen Fahrzeit in Minuten für unterschiedliche Simulationsszenarien.



Abbildung 110: Anteil der 41 Einsatzfahrten innerhalb der Gemeinde Schwabenheim an der Selz mit **höchstens** der auf der x-Achse angegebenen Fahrzeit in Minuten für unterschiedliche Simulationsszenarien.

Heidesheim am Rhein

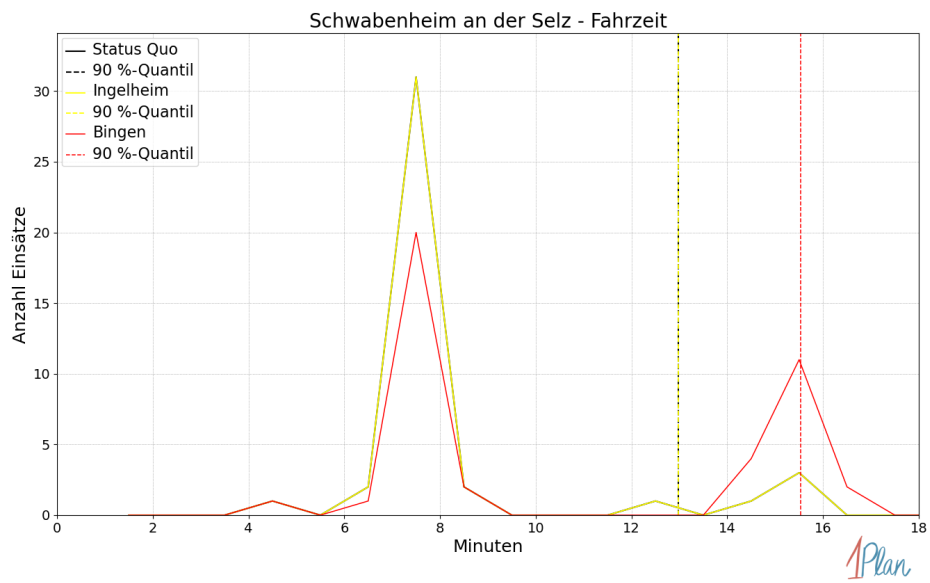
In diesem Abschnitt werden die Simulationsergebnisse *aller* simulierten Einsätze, deren Einsatzorte in der Gemeinde Heidesheim am Rhein liegen, präsentiert. Insgesamt sind dies 138 Einsätze und 140 Einsatzfahrten.

Eintreffzeit

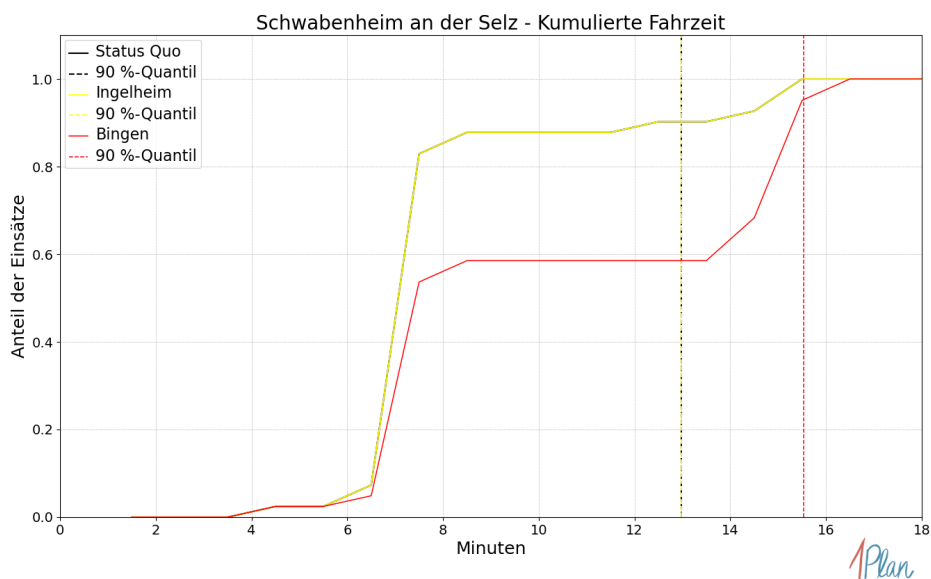
Szenario	Mittelwert	90 %-Quantil	95 %-Quantil	98 %-Quantil	Standard-abweichung
Status Quo	8.94	10.75	12.94	13.77	1.64
Ingelheim	9.19	12.71	13.70	13.82	1.90
Bingen	10.13	13.77	15.23	15.84	2.69

Tabelle 51: Statistische Kennzahlen zu den Eintreffzeiten der 140 simulierten Einsatzfahrten, deren Einsatzorte innerhalb der Gemeinde Heidesheim am Rhein liegen. Alle Werte sind in Minuten angegeben.



Abbildung 111: Anzahl Einsatzfahrten innerhalb der Gemeinde Heidesheim am Rhein mit der auf der x -Achse angegebenen Eintreffzeit in Minuten für unterschiedliche Simulationsszenarien.



Abbildung 112: Anteil der 140 Einsatzfahrten innerhalb der Gemeinde Heidesheim am Rhein mit **höchstens** der auf der x-Achse angegebenen Eintreffzeit in Minuten für unterschiedliche Simulationsszenarien.

Fahrzeit

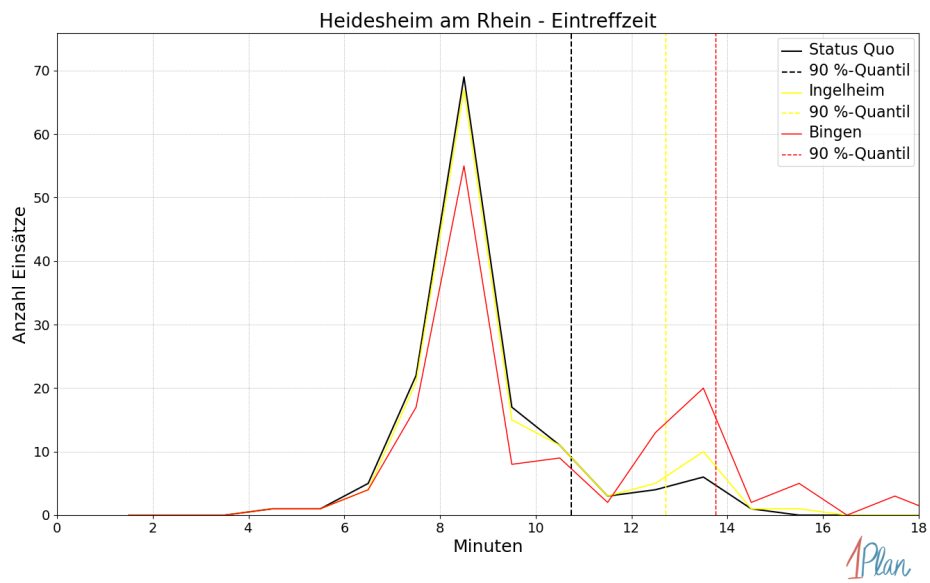
Szenario	Mittelwert	90 %-Quantil	95 %-Quantil	98 %-Quantil	Standard-abweichung
Status Quo	6.75	8.55	11.14	11.53	1.64
Ingelheim	7.00	11.06	11.39	11.56	1.90
Bingen	8.02	11.53	12.70	13.30	2.61

Tabelle 52: Statistische Kennzahlen zu den Fahrzeiten der 140 simulierten Einsatzfahrten, deren Einsatzorte innerhalb der Gemeinde Heidesheim am Rhein liegen. Alle Werte sind in Minuten angegeben.

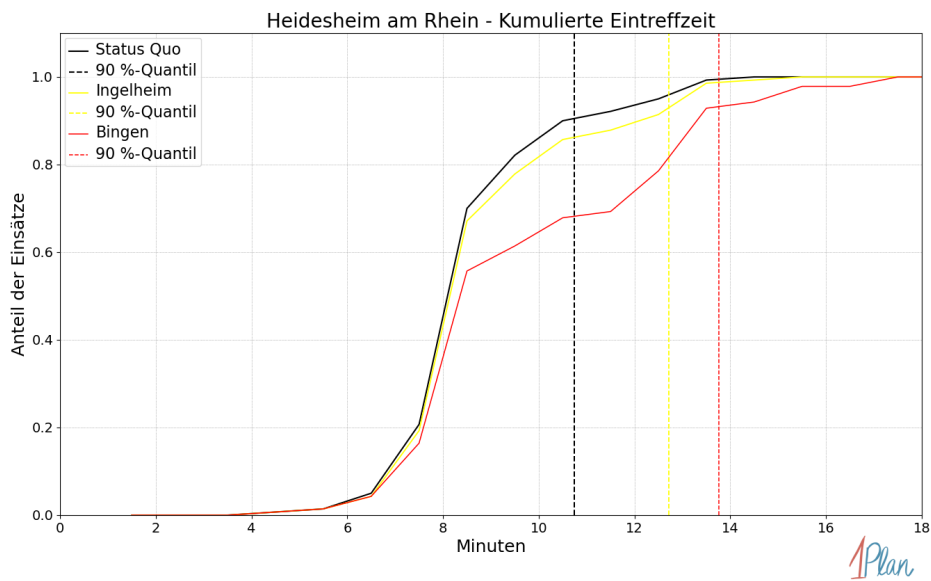

Abbildung 113: Anzahl Einsatzfahrten innerhalb der Gemeinde Heidesheim am Rhein mit der auf der x -Achse angegebenen Fahrzeit in Minuten für unterschiedliche Simulationsszenarien.



Abbildung 114: Anteil der 140 Einsatzfahrten innerhalb der Gemeinde Heidesheim am Rhein mit **höchstens** der auf der x -Achse angegebenen Fahrzeit in Minuten für unterschiedliche Simulationsszenarien.

Wackernheim

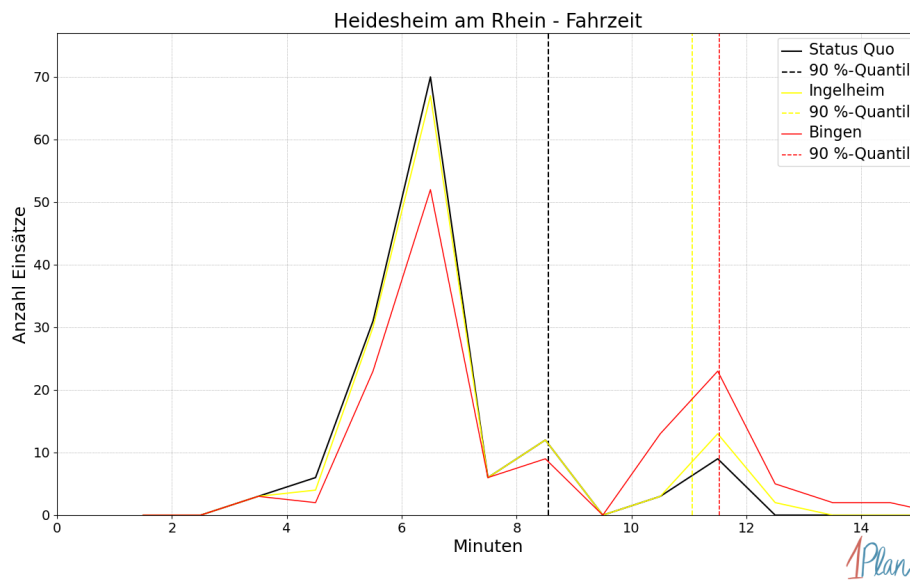
In diesem Abschnitt werden die Simulationsergebnisse *aller* simulierten Einsätze, deren Einsatzorte in der Gemeinde Wackernheim liegen, präsentiert. Insgesamt sind dies 45 Einsätze und 45 Einsatzfahrten.

Eintreffzeit

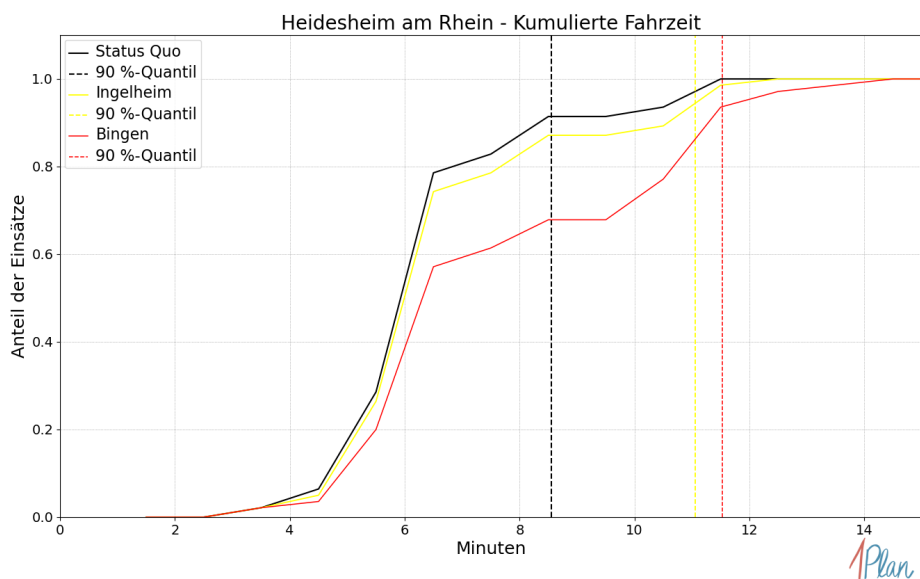
Szenario	Mittelwert	90 %-Quantil	95 %-Quantil	98 %-Quantil	Standardabweichung
Status Quo	8.73	12.63	12.76	12.95	1.98
Ingelheim	8.91	12.67	12.89	13.26	2.11
Bingen	10.15	13.32	13.55	14.35	2.96

Tabelle 53: Statistische Kennzahlen zu den Eintreffzeiten der 45 simulierten Einsatzfahrten, deren Einsatzorte innerhalb der Gemeinde Wackernheim liegen. Alle Werte sind in Minuten angegeben.



Abbildung 115: Anzahl Einsatzfahrten innerhalb der Gemeinde Wackernheim mit der auf der x -Achse angegebenen Eintreffzeit in Minuten für unterschiedliche Simulationsszenarien.



Abbildung 116: Anteil der 45 Einsatzfahrten innerhalb der Gemeinde Wackernheim mit **höchstens** der auf der x -Achse angegebenen Eintreffzeit in Minuten für unterschiedliche Simulationsszenarien.

Fahrzeit

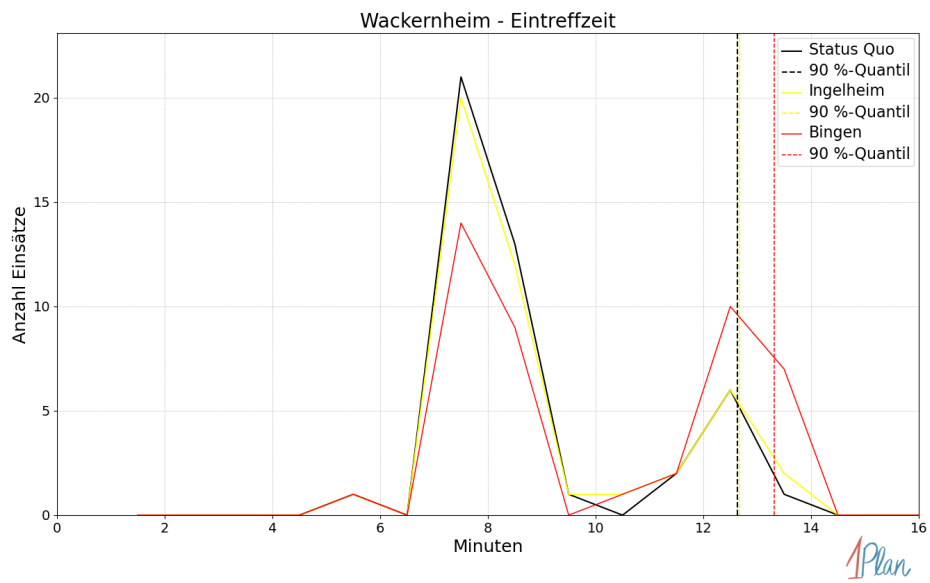
<i>Szenario</i>	Mittelwert	90 %-Quantil	95 %-Quantil	98 %-Quantil	Standardabweichung
Status Quo	6.65	11.05	11.16	11.43	2.24
Ingelheim	6.86	11.05	11.16	11.43	2.34
Bingen	8.19	11.14	11.38	12.18	2.93

Tabelle 54: Statistische Kennzahlen zu den Fahrzeiten der 45 simulierten Einsatzfahrten, deren Einsatzorte innerhalb der Gemeinde Wackernheim liegen. Alle Werte sind in Minuten angegeben.

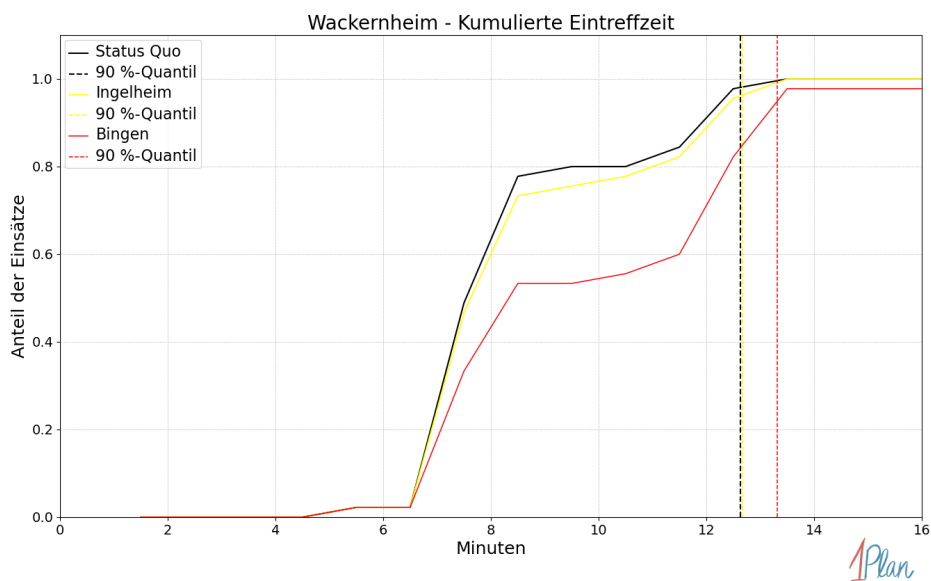

Abbildung 117: Anzahl Einsatzfahrten innerhalb der Gemeinde Wackernheim mit der auf der x -Achse angegebenen Fahrzeit in Minuten für unterschiedliche Simulationsszenarien.



Abbildung 118: Anteil der 45 Einsatzfahrten innerhalb der Gemeinde Wackernheim mit **höchstens** der auf der x-Achse angegebenen Fahrzeit in Minuten für unterschiedliche Simulationsszenarien.

Essenheim

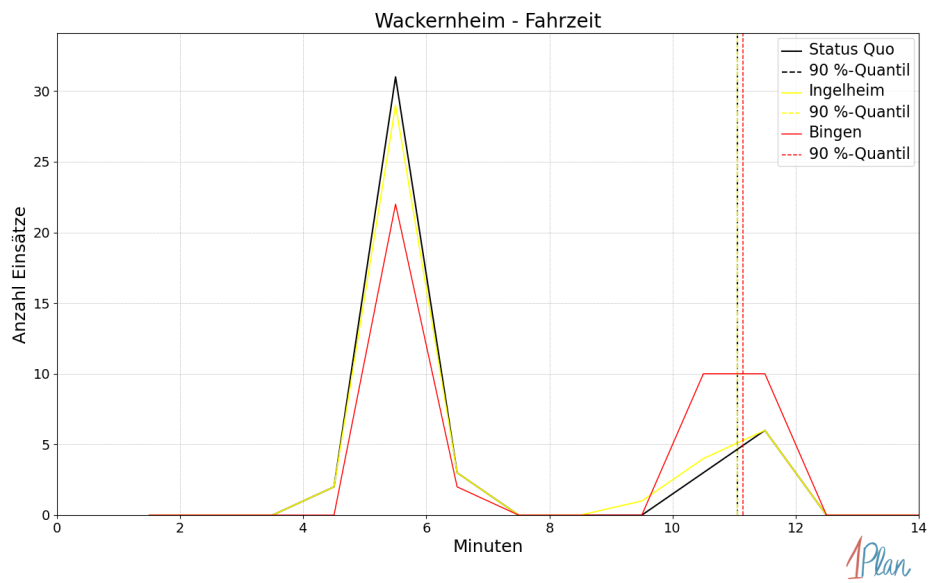
In diesem Abschnitt werden die Simulationsergebnisse *aller* simulierten Einsätze, deren Einsatzorte in der Gemeinde Essenheim liegen, präsentiert. Insgesamt sind dies 99 Einsätze und 99 Einsatzfahrten.

Eintreffzeit

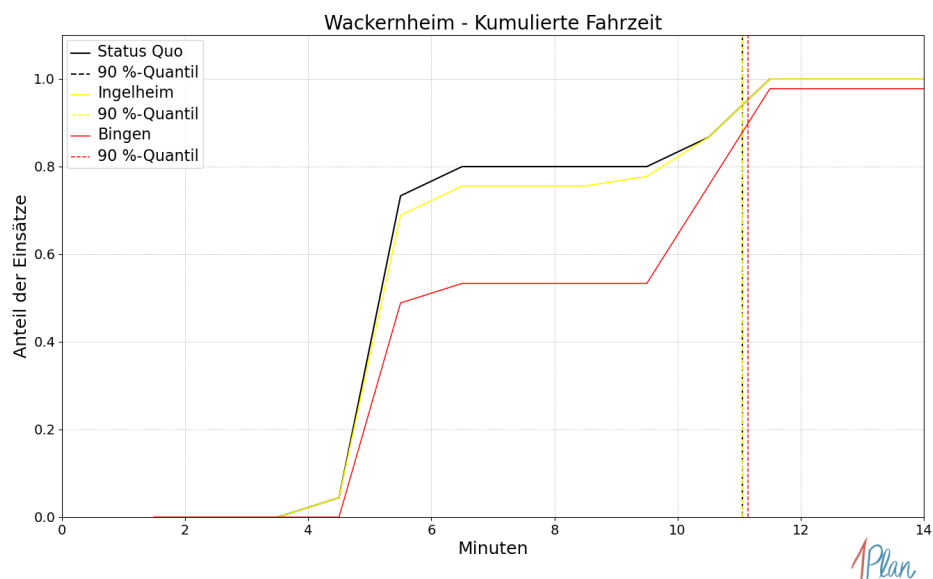
Szenario	Mittelwert	90 %-Quantil	95 %-Quantil	98 %-Quantil	Standardabweichung
Status Quo	12.98	13.83	13.98	14.30	0.81
Ingelheim	12.97	13.83	13.98	14.16	0.80
Bingen	12.98	13.79	13.98	14.16	1.08

Tabelle 55: Statistische Kennzahlen zu den Eintreffzeiten der 99 simulierten Einsatzfahrten, deren Einsatzorte innerhalb der Gemeinde Essenheim liegen. Alle Werte sind in Minuten angegeben.



Abbildung 119: Anzahl Einsatzfahrten innerhalb der Gemeinde Essenheim mit der auf der x-Achse angegebenen Eintreffzeit in Minuten für unterschiedliche Simulationsszenarien.



Abbildung 120: Anteil der 99 Einsatzfahrten innerhalb der Gemeinde Essenheim mit **höchstens** der auf der x -Achse angegebenen Eintreffzeit in Minuten für unterschiedliche Simulationsszenarien.

Fahrzeit

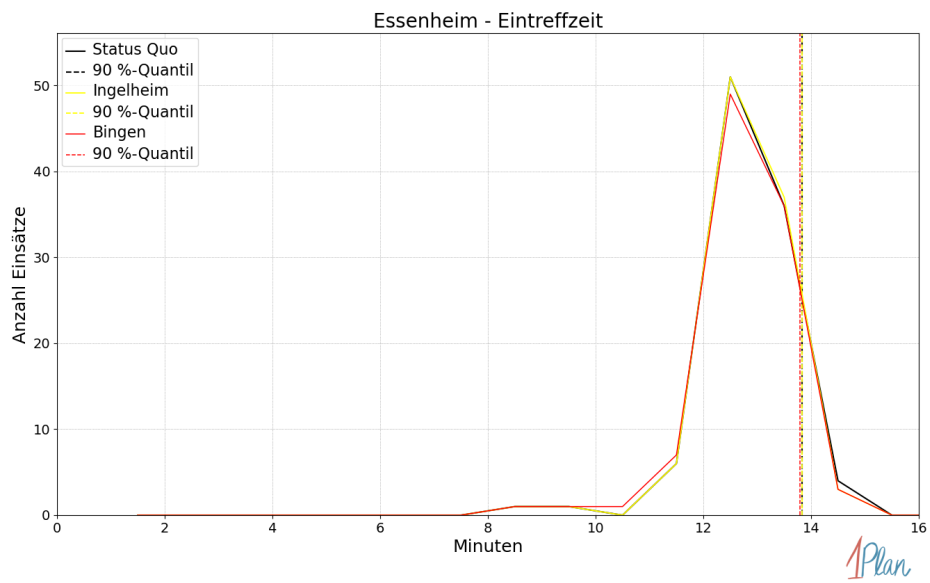
<i>Szenario</i>	Mittelwert	90 %-Quantil	95 %-Quantil	98 %-Quantil	Standardabweichung
Status Quo	11.19	11.52	11.61	11.97	0.54
Ingelheim	11.19	11.52	11.61	11.97	0.54
Bingen	11.25	11.55	11.67	12.00	0.80

Tabelle 56: Statistische Kennzahlen zu den Fahrzeiten der 99 simulierten Einsatzfahrten, deren Einsatzorte innerhalb der Gemeinde Essenheim liegen. Alle Werte sind in Minuten angegeben.

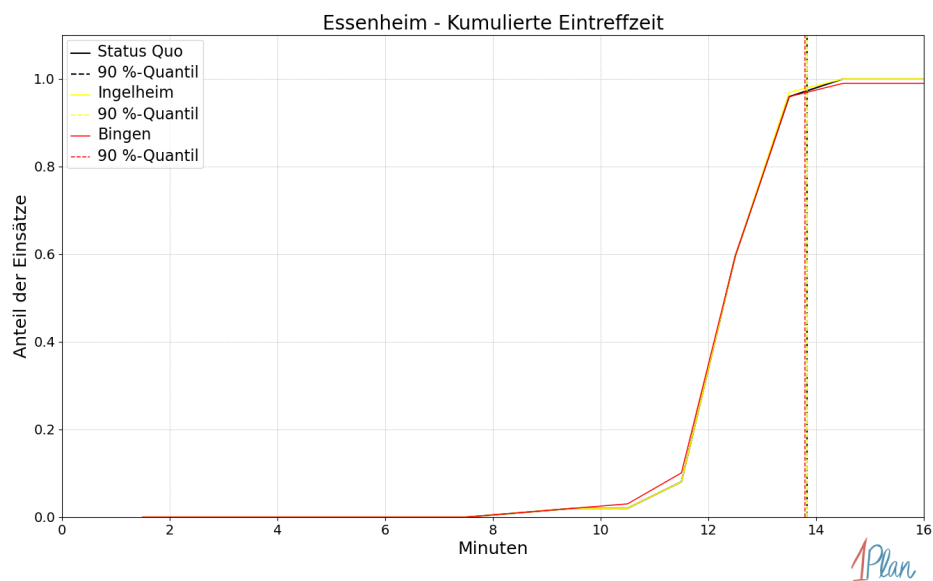

Abbildung 121: Anzahl Einsatzfahrten innerhalb der Gemeinde Essenheim mit der auf der x-Achse angegebenen Fahrzeit in Minuten für unterschiedliche Simulationsszenarien.



Abbildung 122: Anteil der 99 Einsatzfahrten innerhalb der Gemeinde Essenheim mit **höchstens** der auf der x-Achse angegebenen Fahrzeit in Minuten für unterschiedliche Simulationsszenarien.

Jugenheim in Rheinhessen

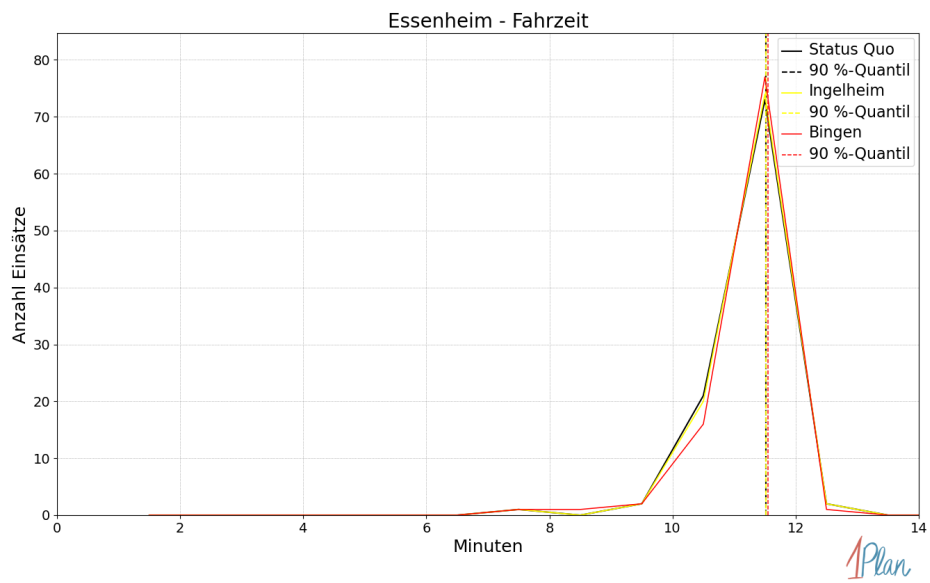
In diesem Abschnitt werden die Simulationsergebnisse *aller* simulierten Einsätze, deren Einsatzorte in der Gemeinde Jugenheim in Rheinhessen liegen, präsentiert. Insgesamt sind dies 16 Einsätze und 16 Einsatzfahrten.

Eintreffzeit

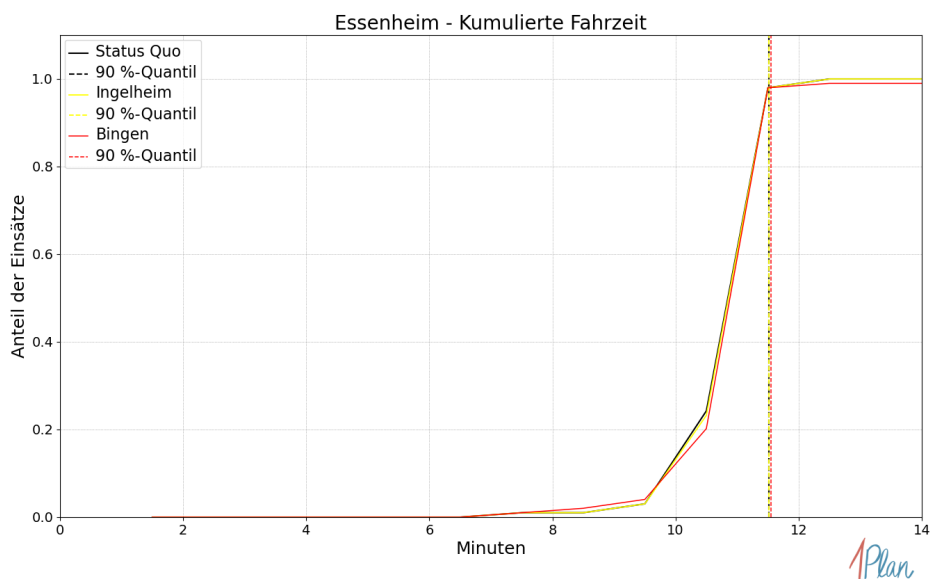
Szenario	Mittelwert	90 %-Quantil	95 %-Quantil	98 %-Quantil	Standardabweichung
Status Quo	15.45	16.85	16.85	16.86	0.82
Ingelheim	15.86	16.86	17.66	19.08	1.41
Bingen	16.91	18.16	18.88	19.75	1.51

Tabelle 57: Statistische Kennzahlen zu den Eintreffzeiten der 16 simulierten Einsatzfahrten, deren Einsatzorte innerhalb der Gemeinde Jugenheim in Rheinhessen liegen. Alle Werte sind in Minuten angegeben.



Abbildung 123: Anzahl Einsatzfahrten innerhalb der Gemeinde Jugenheim in Rheinhessen mit der auf der x -Achse angegebenen Eintreffzeit in Minuten für unterschiedliche Simulationsszenarien.



Abbildung 124: Anteil der 16 Einsatzfahrten innerhalb der Gemeinde Jugenheim in Rheinhessen mit **höchstens** der auf der x -Achse angegebenen Eintreffzeit in Minuten für unterschiedliche Simulationsszenarien.

Fahrzeit

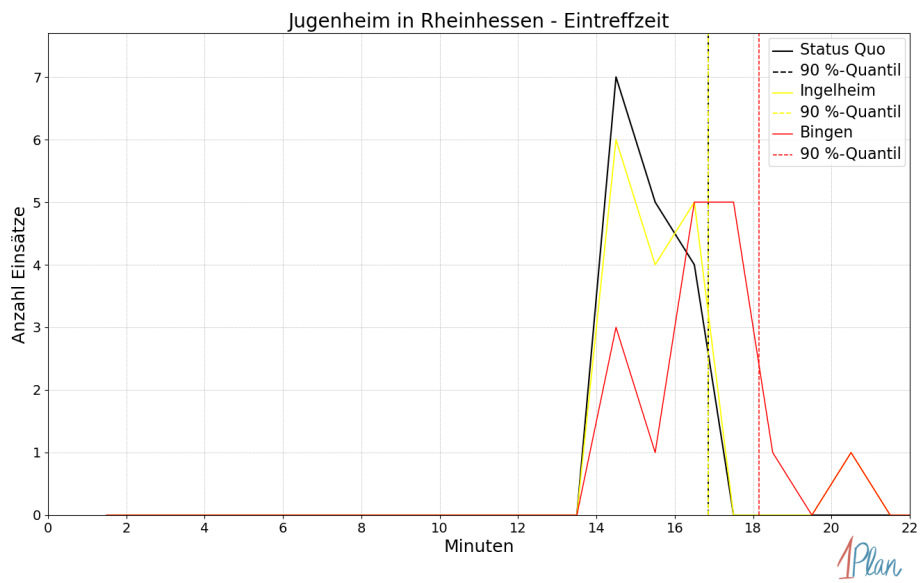
Szenario	Mittelwert	90 %-Quantil	95 %-Quantil	98 %-Quantil	Standardabweichung
Status Quo	13.14	15.25	15.25	15.26	1.08
Ingelheim	13.51	15.30	15.44	15.62	1.33
Bingen	14.73	15.58	16.16	16.77	1.31

Tabelle 58: Statistische Kennzahlen zu den Fahrzeiten der 16 simulierten Einsatzfahrten, deren Einsatzorte innerhalb der Gemeinde Jugenheim in Rheinhessen liegen. Alle Werte sind in Minuten angegeben.

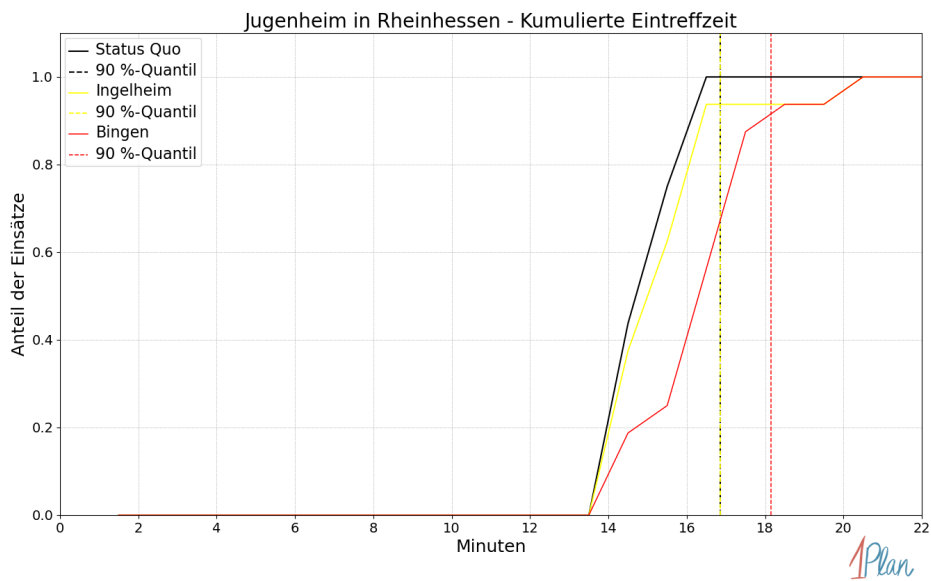

Abbildung 125: Anzahl Einsatzfahrten innerhalb der Gemeinde Jugenheim in Rheinhessen mit der auf der x -Achse angegebenen Fahrzeit in Minuten für unterschiedliche Simulationsszenarien.



Abbildung 126: Anteil der 16 Einsatzfahrten innerhalb der Gemeinde Jugenheim in Rheinhessen mit **höchstens** der auf der x-Achse angegebenen Fahrzeit in Minuten für unterschiedliche Simulationsszenarien.

Klein-Winternheim

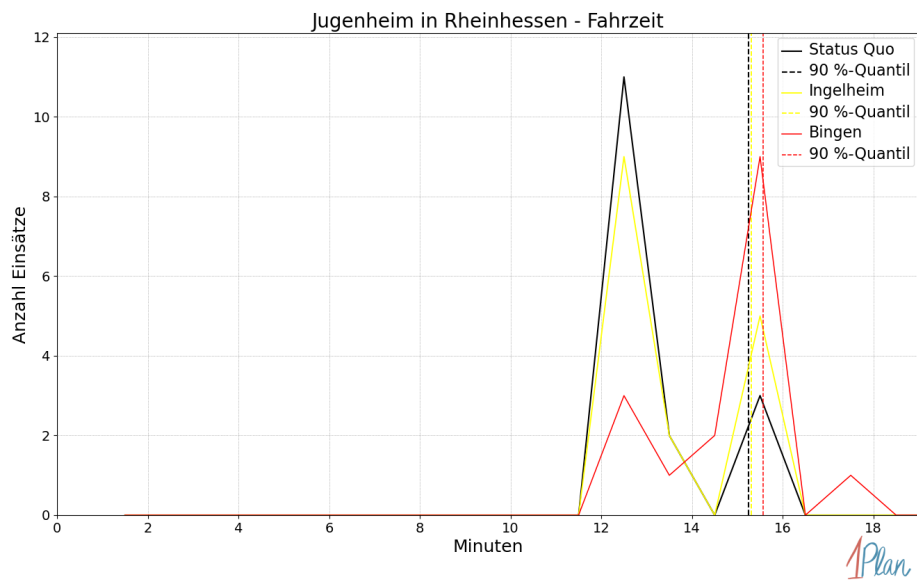
In diesem Abschnitt werden die Simulationsergebnisse *aller* simulierten Einsätze, deren Einsatzorte in der Gemeinde Klein-Winternheim liegen, präsentiert. Insgesamt sind dies 42 Einsätze und 43 Einsatzfahrten.

Eintreffzeit

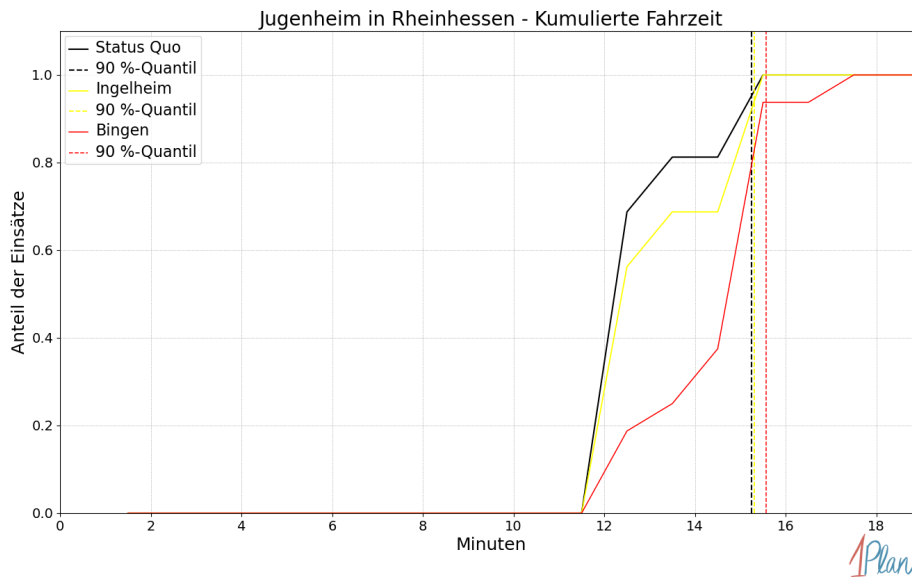
Szenario	Mittelwert	90 %-Quantil	95 %-Quantil	98 %-Quantil	Standardabweichung
Status Quo	9.82	10.54	10.79	10.90	0.62
Ingelheim	9.80	10.54	10.79	10.90	0.65
Bingen	9.80	10.54	10.79	10.90	0.65

Tabelle 59: Statistische Kennzahlen zu den Eintreffzeiten der 43 simulierten Einsatzfahrten, deren Einsatzorte innerhalb der Gemeinde Klein-Winternheim liegen. Alle Werte sind in Minuten angegeben.



Abbildung 127: Anzahl Einsatzfahrten innerhalb der Gemeinde Klein-Winternheim mit der auf der x-Achse angegebenen Eintreffzeit in Minuten für unterschiedliche Simulationsszenarien.



Abbildung 128: Anteil der 43 Einsatzfahrten innerhalb der Gemeinde Klein-Winternheim mit **höchstens** der auf der x -Achse angegebenen Eintreffzeit in Minuten für unterschiedliche Simulationsszenarien.

Fahrzeit

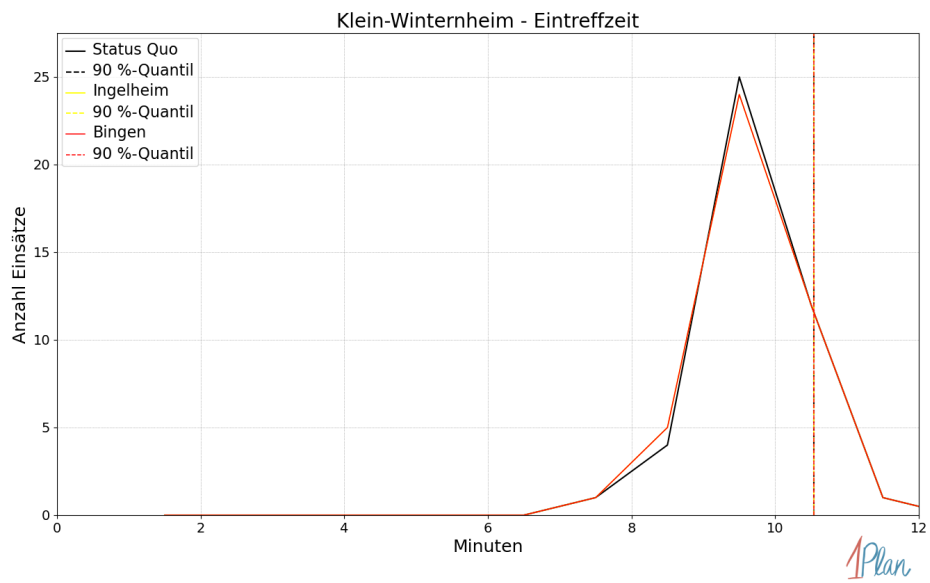
<i>Szenario</i>	Mittelwert	90 %-Quantil	95 %-Quantil	98 %-Quantil	Standard- abweichung
Status Quo	8.06	8.54	8.58	8.96	0.58
Ingelheim	8.05	8.54	8.58	8.96	0.62
Bingen	8.05	8.54	8.58	8.96	0.62

Tabelle 60: Statistische Kennzahlen zu den Fahrzeiten der 43 simulierten Einsatzfahrten, deren Einsatzorte innerhalb der Gemeinde Klein-Winternheim liegen. Alle Werte sind in Minuten angegeben.

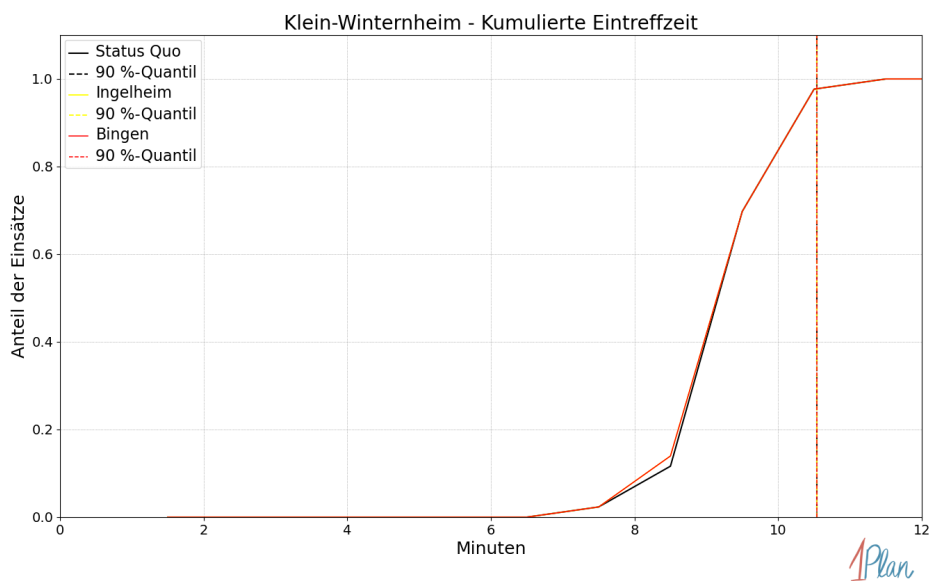

Abbildung 129: Anzahl Einsatzfahrten innerhalb der Gemeinde Klein-Winternheim mit der auf der x -Achse angegebenen Fahrzeit in Minuten für unterschiedliche Simulationsszenarien.



Abbildung 130: Anteil der 43 Einsatzfahrten innerhalb der Gemeinde Klein-Winternheim mit **höchstens** der auf der x-Achse angegebenen Fahrzeit in Minuten für unterschiedliche Simulationsszenarien.

Nieder-Olm

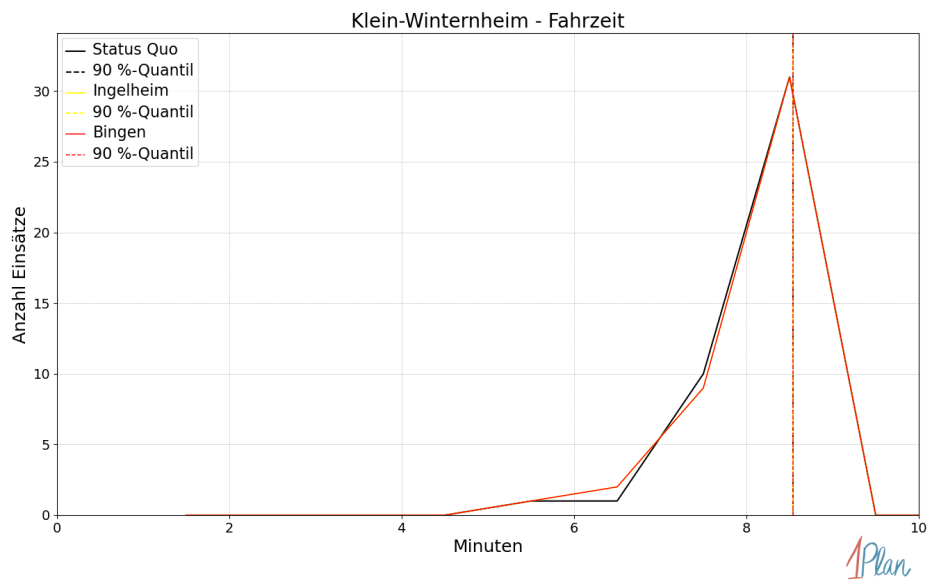
In diesem Abschnitt werden die Simulationsergebnisse *aller* simulierten Einsätze, deren Einsatzorte in der Stadt Nieder-Olm liegen, präsentiert. Insgesamt sind dies 196 Einsätze und 196 Einsatzfahrten.

Eintreffzeit

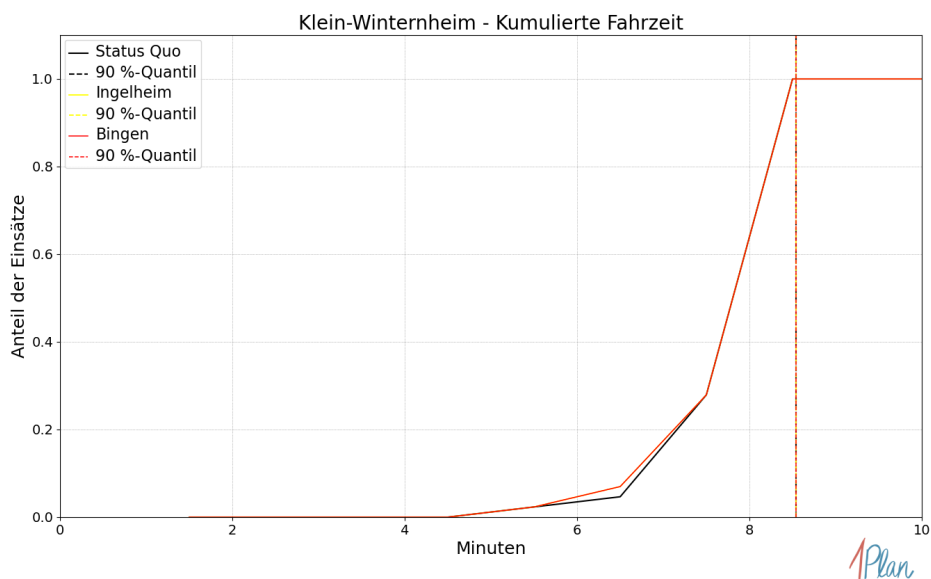
Szenario	Mittelwert	90 %-Quantil	95 %-Quantil	98 %-Quantil	Standardabweichung
Status Quo	12.50	13.93	14.57	17.02	1.51
Ingelheim	12.50	13.93	14.57	17.02	1.51
Bingen	12.49	13.97	14.81	17.02	1.53

Tabelle 61: Statistische Kennzahlen zu den Eintreffzeiten der 196 simulierten Einsatzfahrten, deren Einsatzorte innerhalb der Stadt Nieder-Olm liegen. Alle Werte sind in Minuten angegeben.



Abbildung 131: Anzahl Einsatzfahrten innerhalb der Stadt Nieder-Olm mit der auf der x -Achse angegebenen Eintreffzeit in Minuten für unterschiedliche Simulationsszenarien.



Abbildung 132: Anteil der 196 Einsatzfahrten innerhalb der Stadt Nieder-Olm mit **höchstens** der auf der x -Achse angegebenen Eintreffzeit in Minuten für unterschiedliche Simulationsszenarien.

Fahrzeit

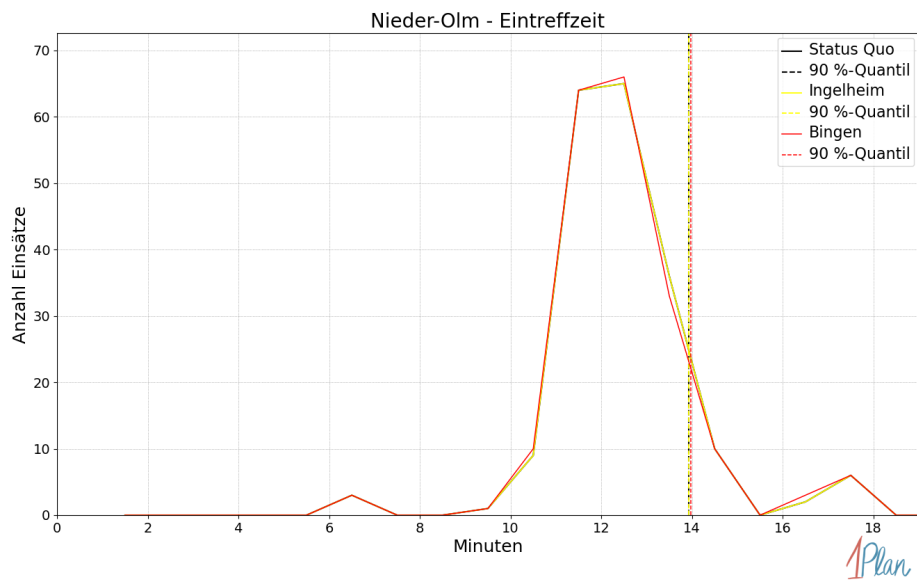
Szenario	Mittelwert	90 %-Quantil	95 %-Quantil	98 %-Quantil	Standard- abweichung
Status Quo	10.70	11.93	12.33	14.35	1.34
Ingelheim	10.70	11.93	12.33	14.35	1.34
Bingen	10.71	11.98	12.38	14.35	1.37

Tabelle 62: Statistische Kennzahlen zu den Fahrzeiten der 196 simulierten Einsatzfahrten, deren Einsatzorte innerhalb der Stadt Nieder-Olm liegen. Alle Werte sind in Minuten angegeben.

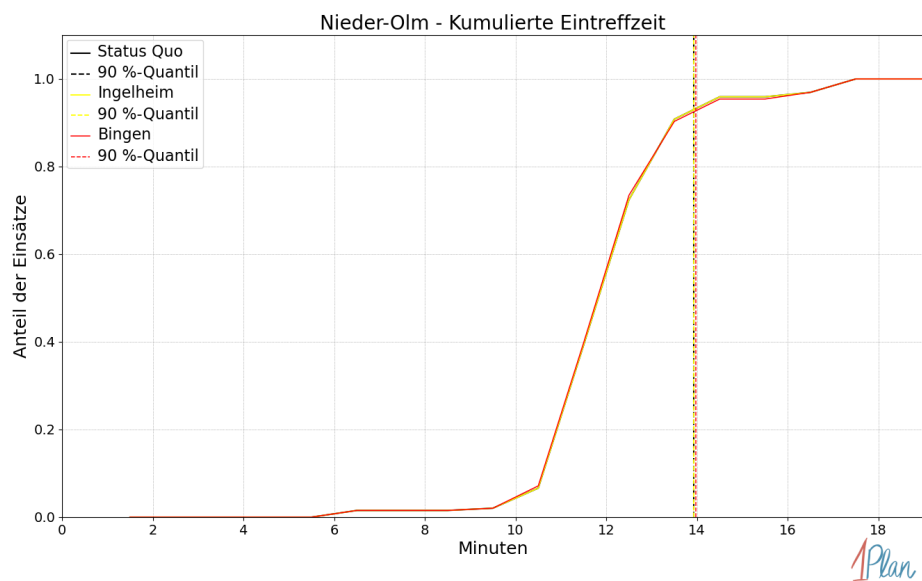

Abbildung 133: Anzahl Einsatzfahrten innerhalb der Stadt Nieder-Olm mit der auf der x -Achse angegebenen Fahrzeit in Minuten für unterschiedliche Simulationsszenarien.



Abbildung 134: Anteil der 196 Einsatzfahrten innerhalb der Stadt Nieder-Olm mit **höchstens** der auf der x -Achse angegebenen Fahrzeit in Minuten für unterschiedliche Simulationsszenarien.

Ober-Olm

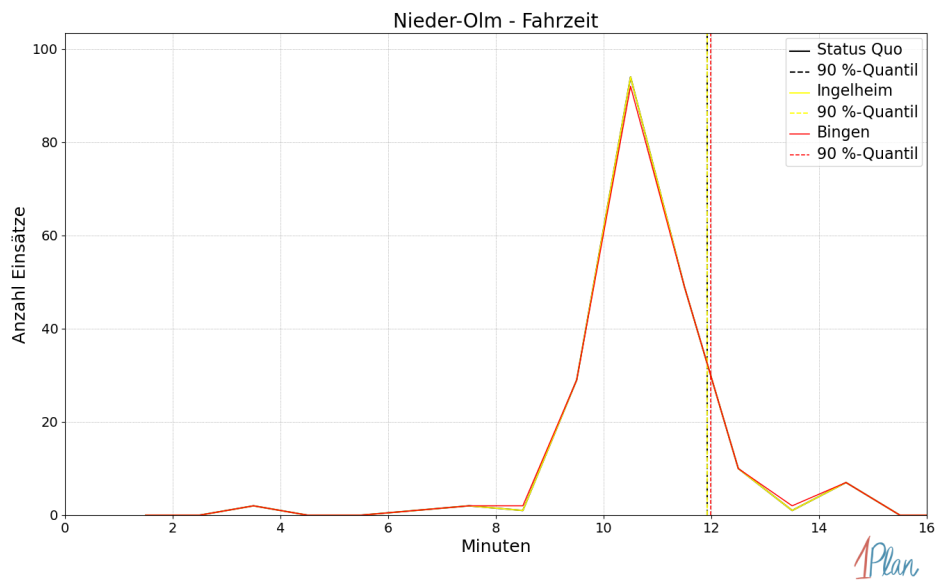
In diesem Abschnitt werden die Simulationsergebnisse *aller* simulierten Einsätze, deren Einsatzorte in der Gemeinde Ober-Olm liegen, präsentiert. Insgesamt sind dies 82 Einsätze und 82 Einsatzfahrten.

Eintreffzeit

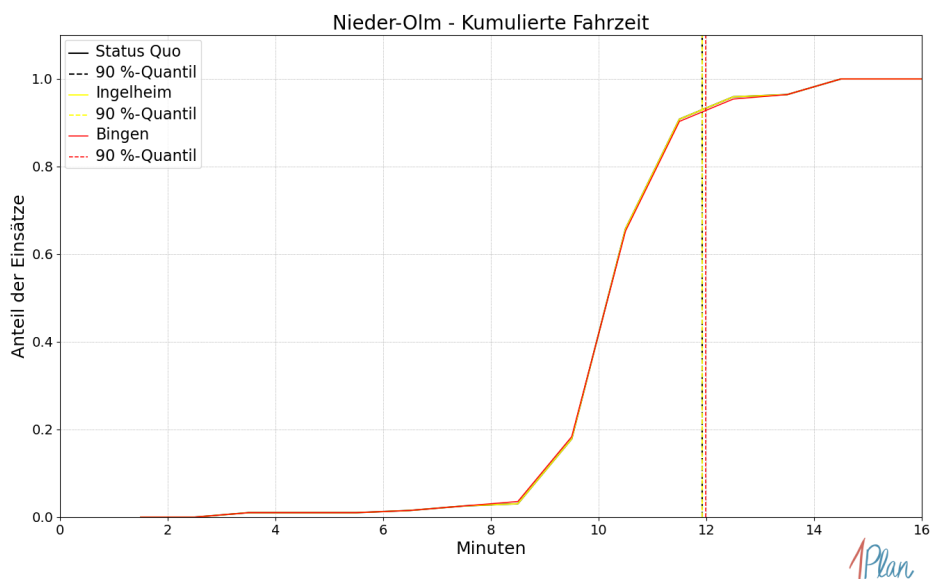
Szenario	Mittelwert	90 %-Quantil	95 %-Quantil	98 %-Quantil	Standardabweichung
Status Quo	10.95	11.68	12.21	14.04	1.11
Ingelheim	10.95	11.68	12.21	14.04	1.11
Bingen	10.91	11.68	12.21	14.04	1.14

Tabelle 63: Statistische Kennzahlen zu den Eintreffzeiten der 82 simulierten Einsatzfahrten, deren Einsatzorte innerhalb der Gemeinde Ober-Olm liegen. Alle Werte sind in Minuten angegeben.



Abbildung 135: Anzahl Einsatzfahrten innerhalb der Gemeinde Ober-Olm mit der auf der x -Achse angegebenen Eintreffzeit in Minuten für unterschiedliche Simulationsszenarien.



Abbildung 136: Anteil der 82 Einsatzfahrten innerhalb der Gemeinde Ober-Olm mit **höchstens** der auf der x -Achse angegebenen Eintreffzeit in Minuten für unterschiedliche Simulationsszenarien.

Fahrzeit

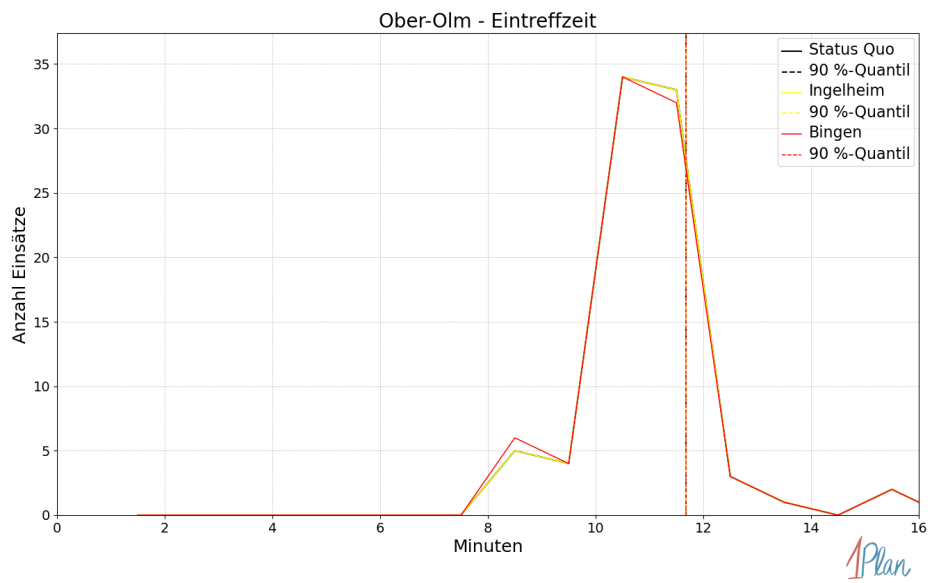
Szenario	Mittelwert	90 %-Quantil	95 %-Quantil	98 %-Quantil	Standard- abweichung
Status Quo	9.30	9.90	10.05	11.98	0.99
Ingelheim	9.30	9.90	10.05	11.98	0.99
Bingen	9.28	9.90	10.05	11.98	1.01

Tabelle 64: Statistische Kennzahlen zu den Fahrzeiten der 82 simulierten Einsatzfahrten, deren Einsatzorte innerhalb der Gemeinde Ober-Olm liegen. Alle Werte sind in Minuten angegeben.

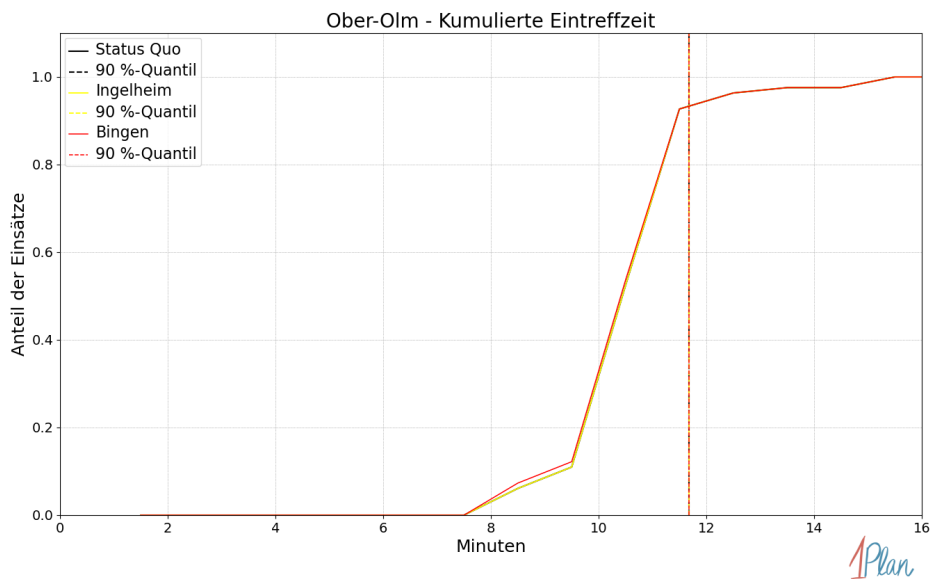

Abbildung 137: Anzahl Einsatzfahrten innerhalb der Gemeinde Ober-Olm mit der auf der x -Achse angegebenen Fahrzeit in Minuten für unterschiedliche Simulationsszenarien.



Abbildung 138: Anteil der 82 Einsatzfahrten innerhalb der Gemeinde Ober-Olm mit **höchstens** der auf der x -Achse angegebenen Fahrzeit in Minuten für unterschiedliche Simulationsszenarien.

Sörgenloch

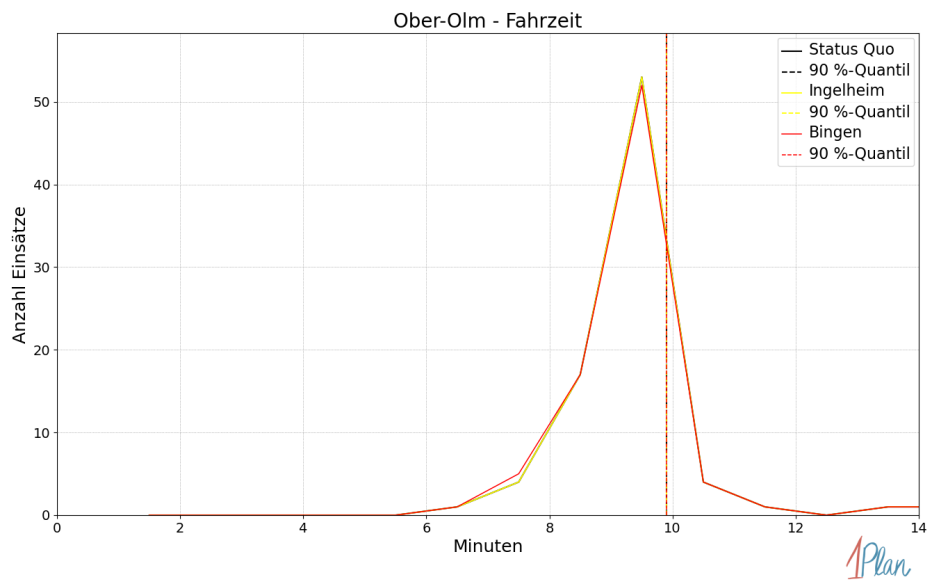
In diesem Abschnitt werden die Simulationsergebnisse *aller* simulierten Einsätze, deren Einsatzorte in der Gemeinde Sörgenloch liegen, präsentiert. Insgesamt sind dies 38 Einsätze und 38 Einsatzfahrten.

Eintreffzeit

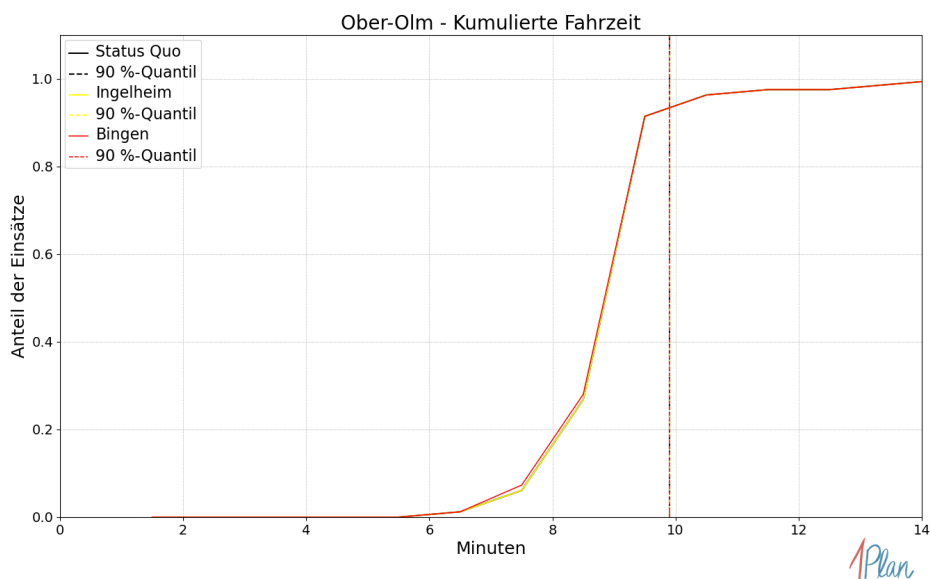
Szenario	Mittelwert	90 %-Quantil	95 %-Quantil	98 %-Quantil	Standardabweichung
Status Quo	14.08	14.72	15.51	17.21	0.99
Ingelheim	14.08	14.72	15.51	17.21	0.99
Bingen	14.08	14.72	15.51	17.21	0.99

Tabelle 65: Statistische Kennzahlen zu den Eintreffzeiten der 38 simulierten Einsatzfahrten, deren Einsatzorte innerhalb der Gemeinde Sörgenloch liegen. Alle Werte sind in Minuten angegeben.



Abbildung 139: Anzahl Einsatzfahrten innerhalb der Gemeinde Sörgenloch mit der auf der x-Achse angegebenen Eintreffzeit in Minuten für unterschiedliche Simulationsszenarien.



Abbildung 140: Anteil der 38 Einsatzfahrten innerhalb der Gemeinde Sörgenloch mit **höchstens** der auf der x -Achse angegebenen Eintreffzeit in Minuten für unterschiedliche Simulationsszenarien.

Fahrzeit

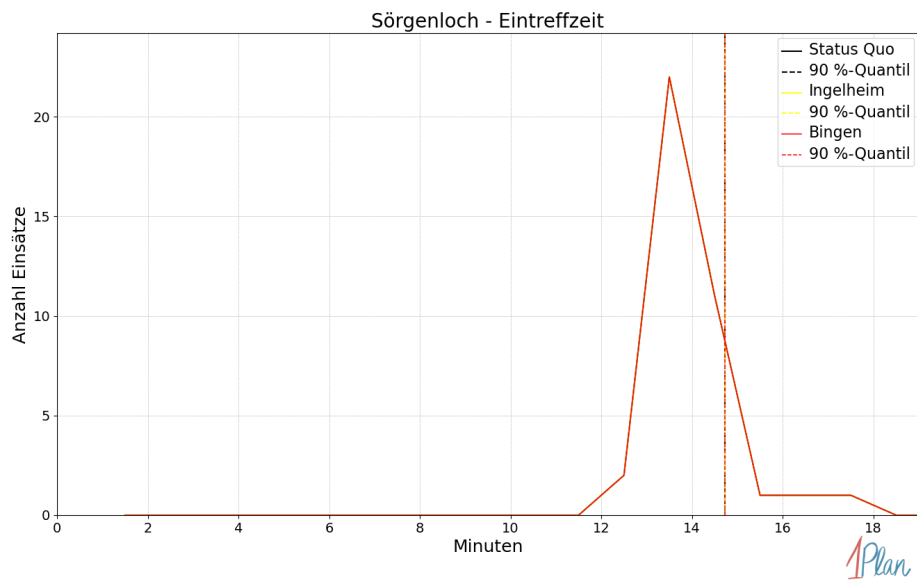
<i>Szenario</i>	Mittelwert	90 %-Quantil	95 %-Quantil	98 %-Quantil	Standardabweichung
Status Quo	12.33	12.97	13.89	14.43	0.65
Ingelheim	12.33	12.97	13.89	14.43	0.65
Bingen	12.33	12.97	13.89	14.43	0.65

Tabelle 66: Statistische Kennzahlen zu den Fahrzeiten der 38 simulierten Einsatzfahrten, deren Einsatzorte innerhalb der Gemeinde Sörgenloch liegen. Alle Werte sind in Minuten angegeben.

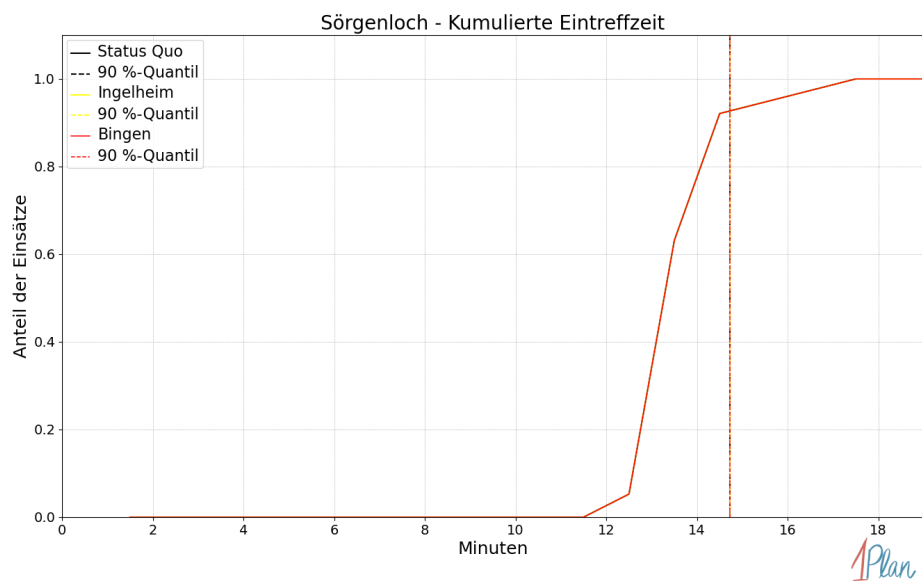

Abbildung 141: Anzahl Einsatzfahrten innerhalb der Gemeinde Sörgenloch mit der auf der x-Achse angegebenen Fahrzeit in Minuten für unterschiedliche Simulationsszenarien.



Abbildung 142: Anteil der 38 Einsatzfahrten innerhalb der Gemeinde Sörrenloch mit **höchstens** der auf der x-Achse angegebenen Fahrzeit in Minuten für unterschiedliche Simulationsszenarien.

Stadecken-Elsheim

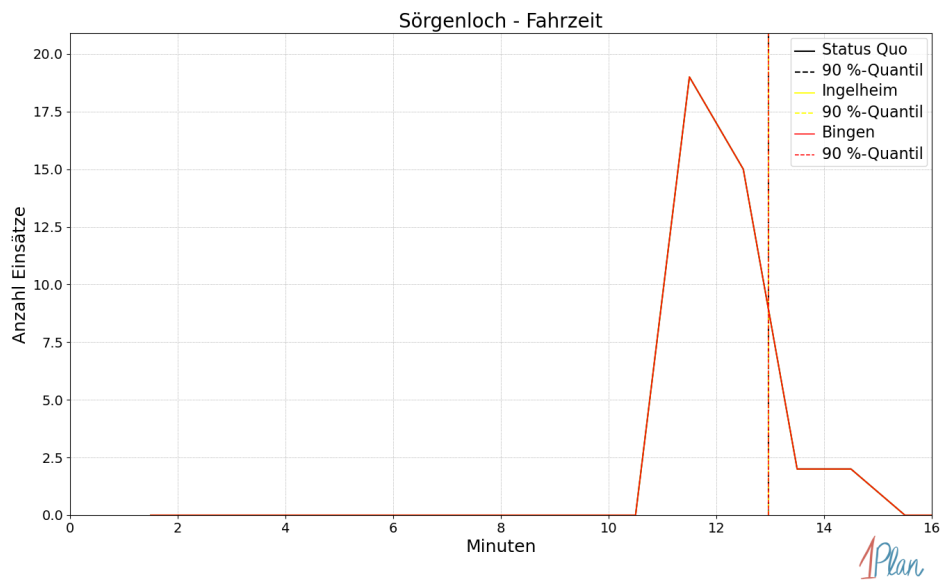
In diesem Abschnitt werden die Simulationsergebnisse *aller* simulierten Einsätze, deren Einsatzorte in der Gemeinde Stadecken-Elsheim liegen, präsentiert. Insgesamt sind dies 62 Einsätze und 62 Einsatzfahrten.

Eintreffzeit

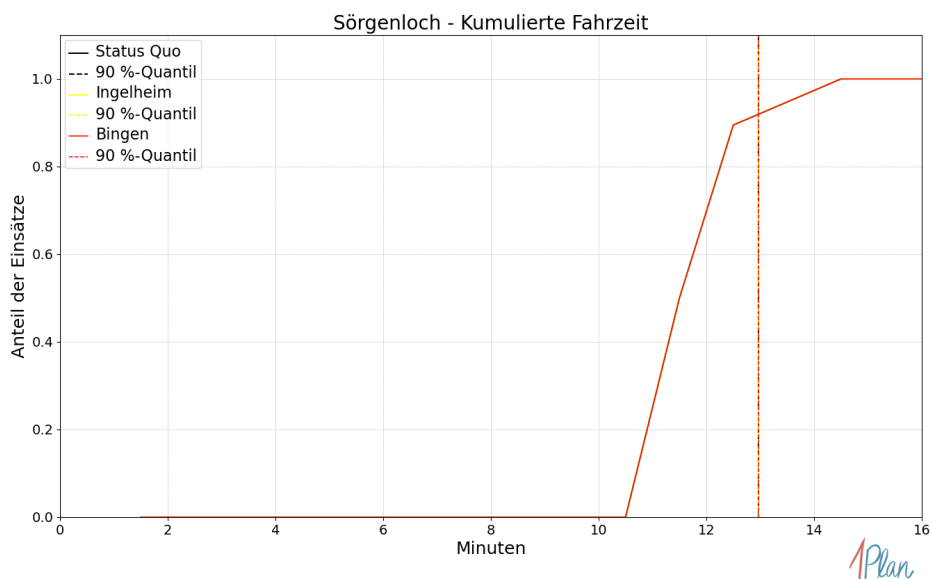
Szenario	Mittelwert	90 %-Quantil	95 %-Quantil	98 %-Quantil	Standardabweichung
Status Quo	12.23	13.55	14.02	14.30	1.06
Ingelheim	12.31	13.79	14.33	14.91	1.17
Bingen	13.18	15.06	15.34	15.50	1.66

Tabelle 67: Statistische Kennzahlen zu den Eintreffzeiten der 62 simulierten Einsatzfahrten, deren Einsatzorte innerhalb der Gemeinde Stadecken-Elsheim liegen. Alle Werte sind in Minuten angegeben.



Abbildung 143: Anzahl Einsatzfahrten innerhalb der Gemeinde Stadecken-Elsheim mit der auf der x-Achse angegebenen Eintreffzeit in Minuten für unterschiedliche Simulationsszenarien.



Abbildung 144: Anteil der 62 Einsatzfahrten innerhalb der Gemeinde Stadecken-Elsheim mit **höchstens** der auf der x -Achse angegebenen Eintreffzeit in Minuten für unterschiedliche Simulationsszenarien.

Fahrzeit

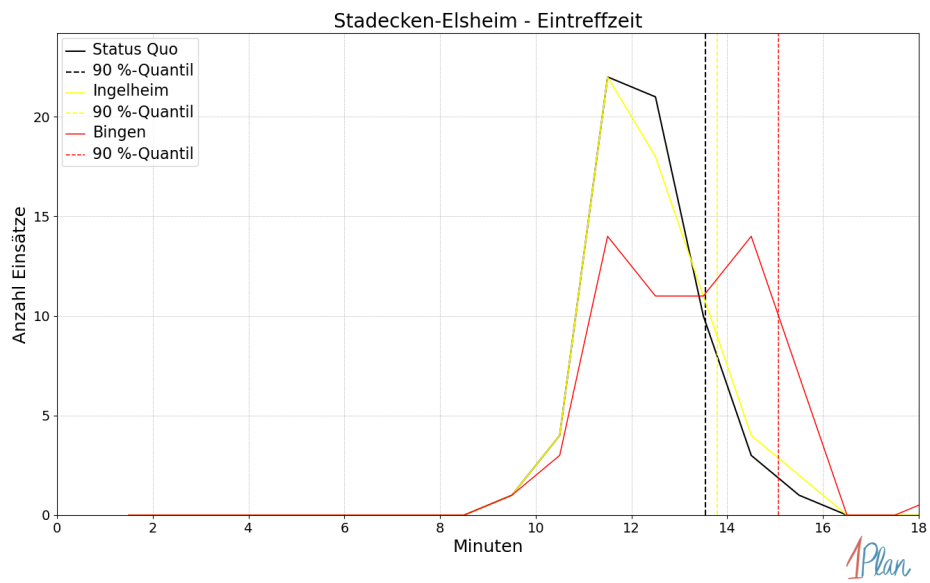
<i>Szenario</i>	Mittelwert	90 %-Quantil	95 %-Quantil	98 %-Quantil	Standard- abweichung
Status Quo	10.13	11.88	12.47	12.65	1.15
Ingelheim	10.24	11.99	12.52	12.75	1.22
Bingen	11.20	12.91	13.12	13.13	1.52

Tabelle 68: Statistische Kennzahlen zu den Fahrzeiten der 62 simulierten Einsatzfahrten, deren Einsatzorte innerhalb der Gemeinde Stadecken-Elsheim liegen. Alle Werte sind in Minuten angegeben.

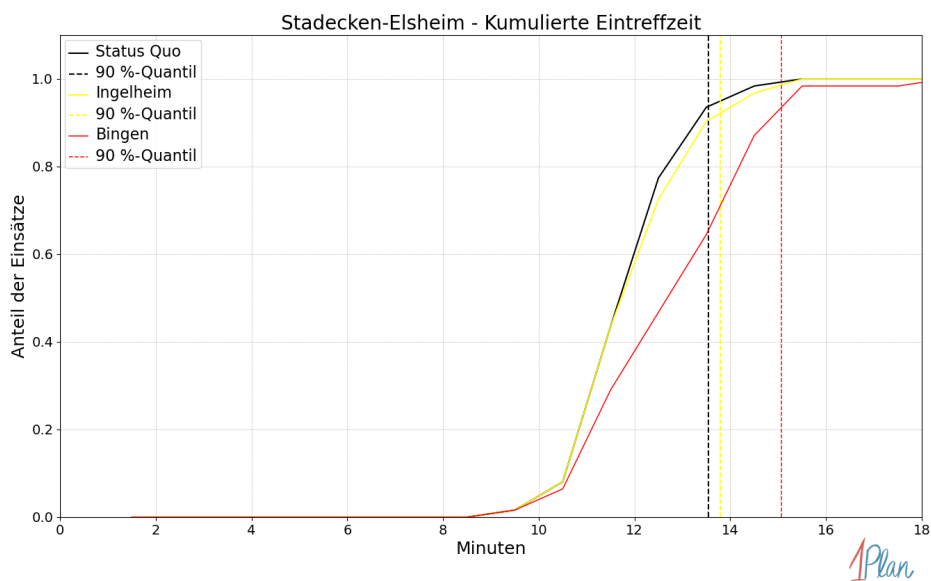

Abbildung 145: Anzahl Einsatzfahrten innerhalb der Gemeinde Stadecken-Elsheim mit der auf der x-Achse angegebenen Fahrzeit in Minuten für unterschiedliche Simulationsszenarien.



Abbildung 146: Anteil der 62 Einsatzfahrten innerhalb der Gemeinde Stadecken-Elsheim mit **höchstens** der auf der x-Achse angegebenen Fahrzeit in Minuten für unterschiedliche Simulationsszenarien.

Zornheim

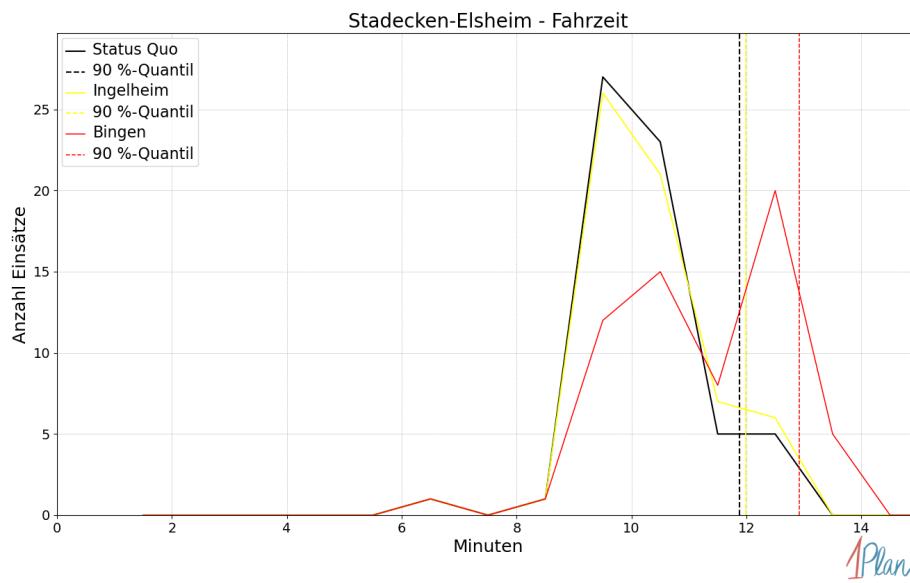
In diesem Abschnitt werden die Simulationsergebnisse *aller* simulierten Einsätze, deren Einsatzorte in der Gemeinde Zornheim liegen, präsentiert. Insgesamt sind dies 36 Einsätze und 36 Einsatzfahrten.

Eintreffzeit

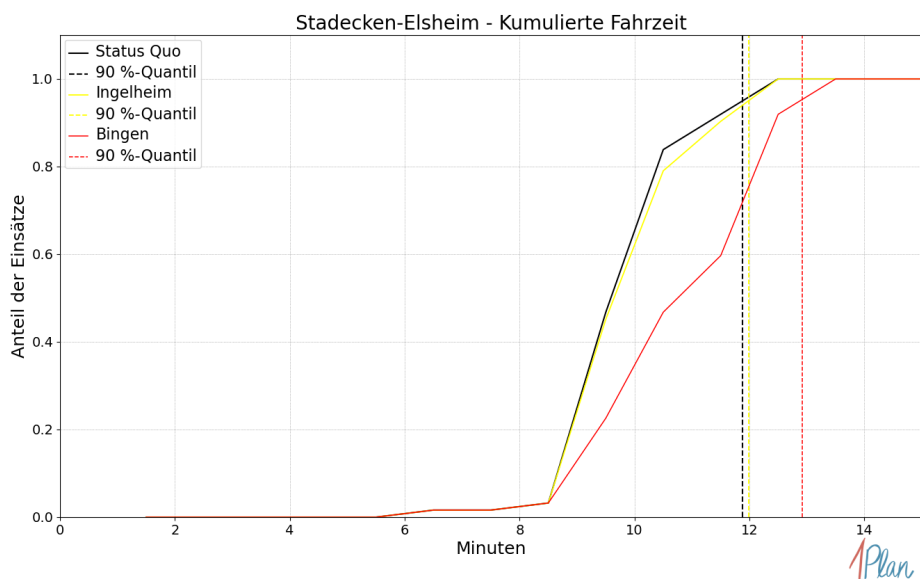
Szenario	Mittelwert	90 %-Quantil	95 %-Quantil	98 %-Quantil	Standardabweichung
Status Quo	15.10	15.63	16.00	16.74	0.83
Ingelheim	15.10	15.63	16.00	16.74	0.83
Bingen	15.10	15.63	16.00	16.74	0.83

Tabelle 69: Statistische Kennzahlen zu den Eintreffzeiten der 36 simulierten Einsatzfahrten, deren Einsatzorte innerhalb der Gemeinde Zornheim liegen. Alle Werte sind in Minuten angegeben.



Abbildung 147: Anzahl Einsatzfahrten innerhalb der Gemeinde Zornheim mit der auf der x-Achse angegebenen Eintreffzeit in Minuten für unterschiedliche Simulationsszenarien.



Abbildung 148: Anteil der 36 Einsatzfahrten innerhalb der Gemeinde Zornheim mit **höchstens** der auf der x -Achse angegebenen Eintreffzeit in Minuten für unterschiedliche Simulationsszenarien.

Fahrzeit

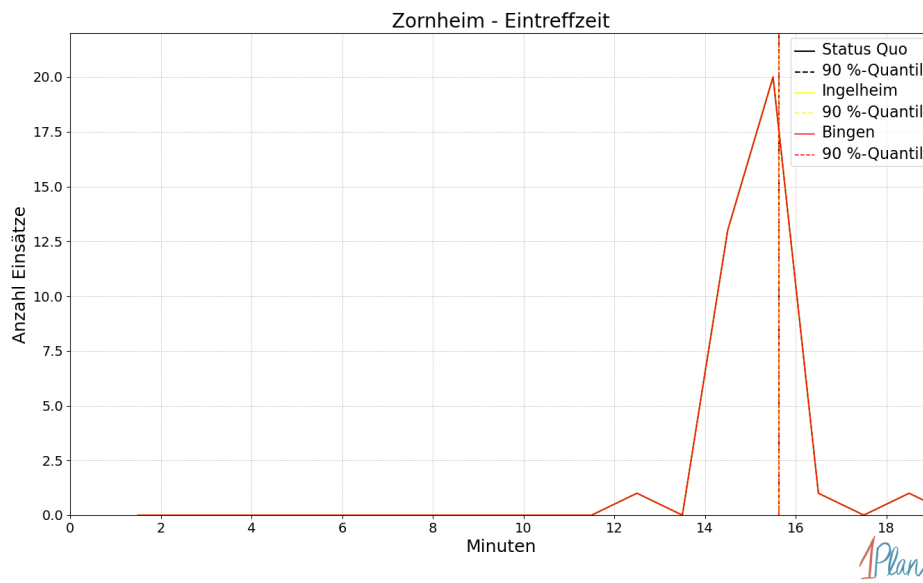
Szenario	Mittelwert	90 %-Quantil	95 %-Quantil	98 %-Quantil	Standard- abweichung
Status Quo	13.45	13.87	13.95	14.49	0.55
Ingelheim	13.45	13.87	13.95	14.49	0.55
Bingen	13.45	13.87	13.95	14.49	0.56

Tabelle 70: Statistische Kennzahlen zu den Fahrzeiten der 36 simulierten Einsatzfahrten, deren Einsatzorte innerhalb der Gemeinde Zornheim liegen. Alle Werte sind in Minuten angegeben.

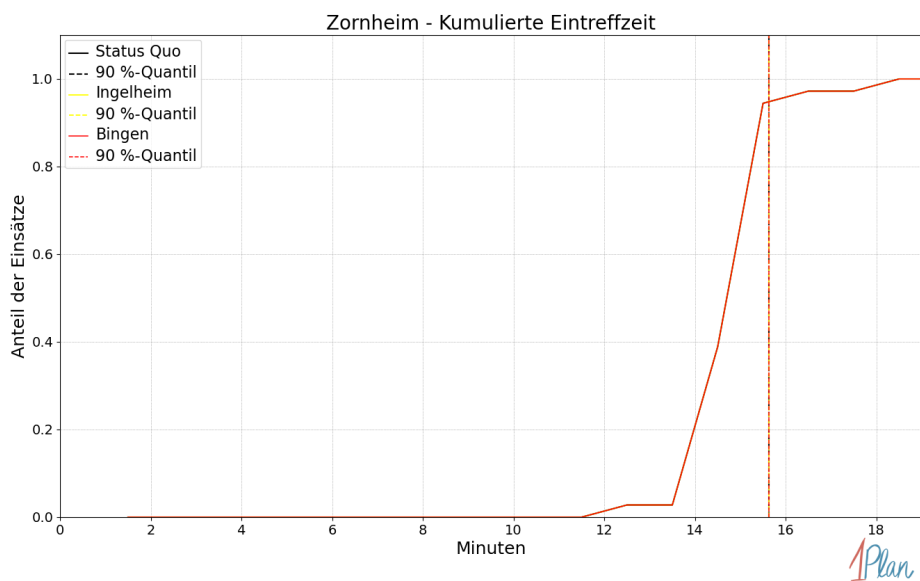

Abbildung 149: Anzahl Einsatzfahrten innerhalb der Gemeinde Zornheim mit der auf der x-Achse angegebenen Fahrzeit in Minuten für unterschiedliche Simulationsszenarien.



Abbildung 150: Anteil der 36 Einsatzfahrten innerhalb der Gemeinde Zornheim mit **höchstens** der auf der x -Achse angegebenen Fahrzeit in Minuten für unterschiedliche Simulationsszenarien.

Dalheim

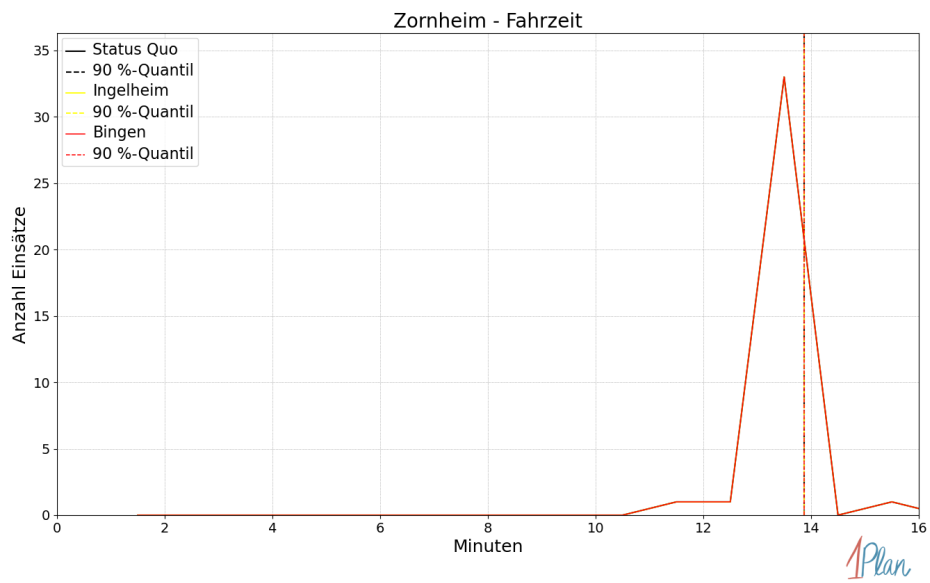
In diesem Abschnitt werden die Simulationsergebnisse *aller* simulierten Einsätze, deren Einsatzorte in der Gemeinde Dalheim liegen, präsentiert. Insgesamt sind dies 10 Einsätze und 10 Einsatzfahrten.

Eintreffzeit

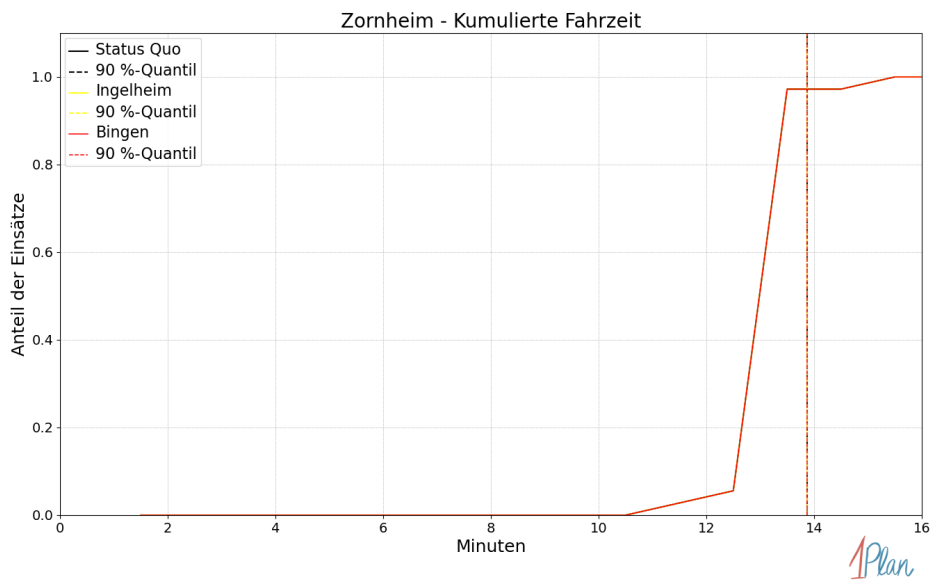
Innerhalb der Gemeinde Dalheim haben nicht genug Einsatzfahrten stattgefunden, um diese bezüglich der betrachteten Szenarien statistisch auszuwerten.



Abbildung 151: Anzahl Einsatzfahrten innerhalb der Gemeinde Dalheim mit der auf der x -Achse angegebenen Eintreffzeit in Minuten für unterschiedliche Simulationsszenarien.



Abbildung 152: Anteil der 10 Einsatzfahrten innerhalb der Gemeinde Dalheim mit **höchstens** der auf der x -Achse angegebenen Eintreffzeit in Minuten für unterschiedliche Simulationsszenarien.

Fahrzeit

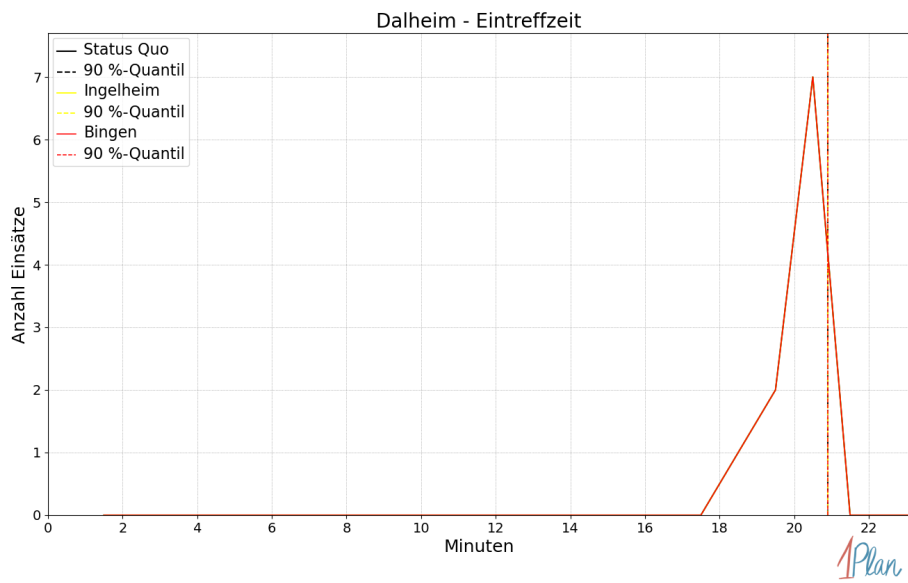
Innerhalb der Gemeinde Dalheim haben nicht genug Einsatzfahrten stattgefunden, um diese bezüglich der betrachteten Szenarien statistisch auszuwerten.

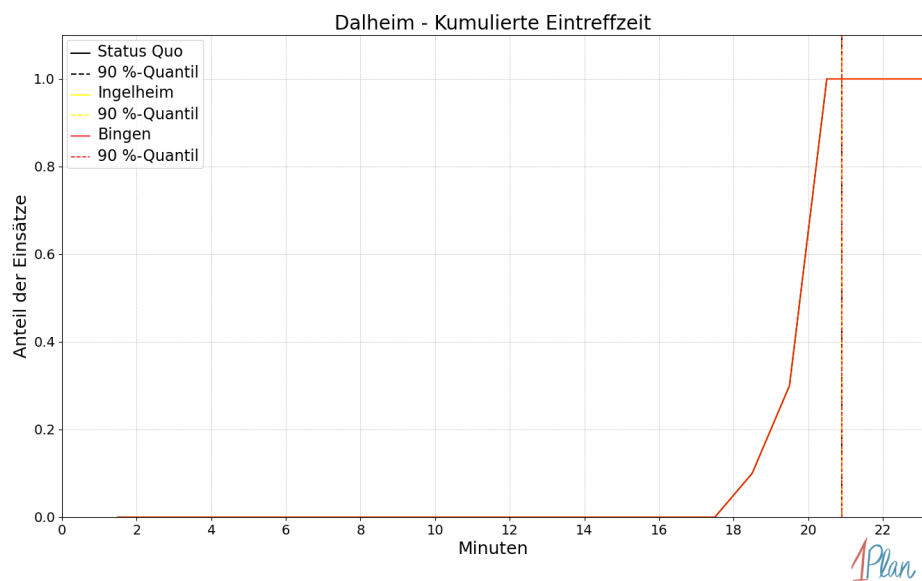

Abbildung 153: Anzahl Einsatzfahrten innerhalb der Gemeinde Dalheim mit der auf der x -Achse angegebenen Fahrzeit in Minuten für unterschiedliche Simulationsszenarien.



Abbildung 154: Anteil der 10 Einsatzfahrten innerhalb der Gemeinde Dalheim mit **höchstens** der auf der x -Achse angegebenen Fahrzeit in Minuten für unterschiedliche Simulationsszenarien.

Dexheim

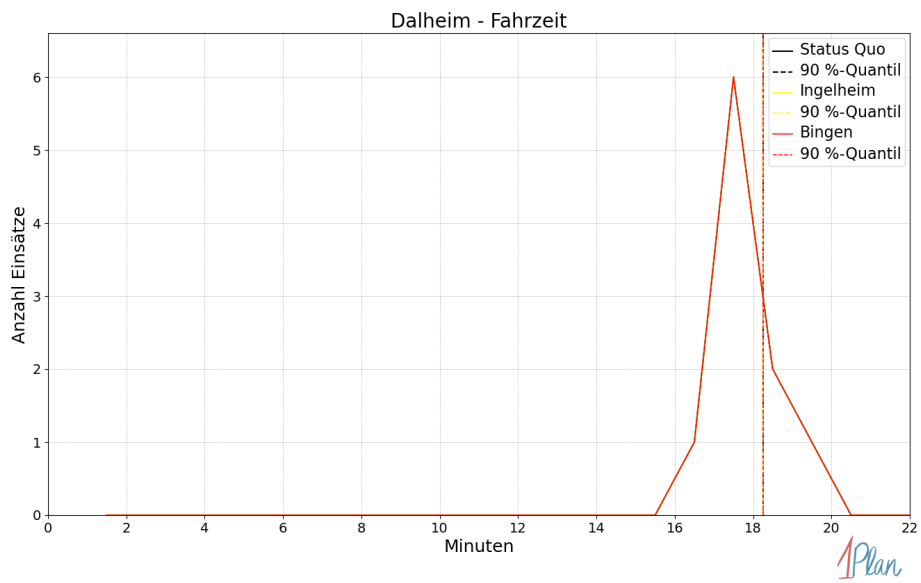
In diesem Abschnitt werden die Simulationsergebnisse *aller* simulierten Einsätze, deren Einsatzorte in der Gemeinde Dexheim liegen, präsentiert. Insgesamt sind dies 12 Einsätze und 12 Einsatzfahrten.

Eintreffzeit

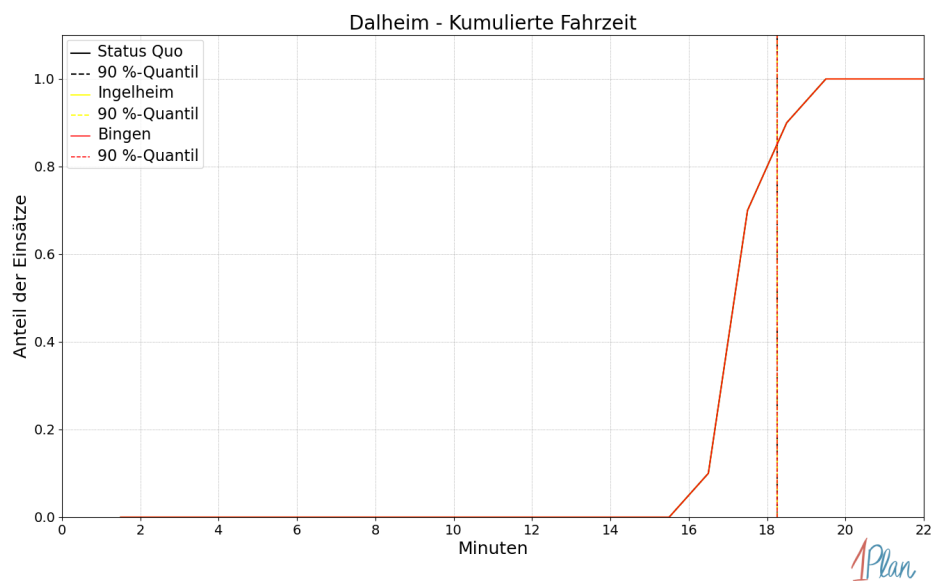
Innerhalb der Gemeinde Dexheim haben nicht genug Einsatzfahrten stattgefunden, um diese bezüglich der betrachteten Szenarien statistisch auszuwerten.



Abbildung 155: Anzahl Einsatzfahrten innerhalb der Gemeinde Dexheim mit der auf der x -Achse angegebenen Eintreffzeit in Minuten für unterschiedliche Simulationsszenarien.



Abbildung 156: Anteil der 12 Einsatzfahrten innerhalb der Gemeinde Dexheim mit **höchstens** der auf der x -Achse angegebenen Eintreffzeit in Minuten für unterschiedliche Simulationsszenarien.

Fahrzeit

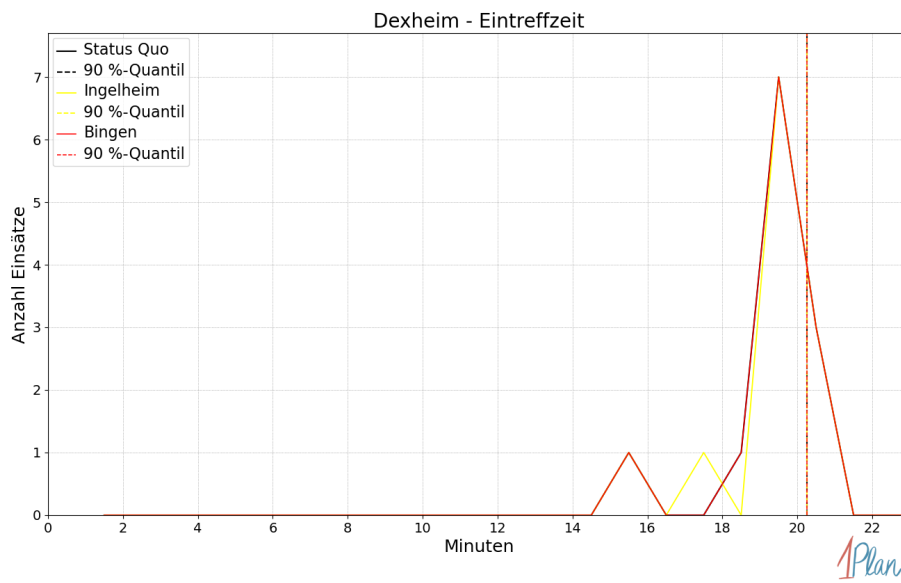
Innerhalb der Gemeinde Dexheim haben nicht genug Einsatzfahrten stattgefunden, um diese bezüglich der betrachteten Szenarien statistisch auszuwerten.

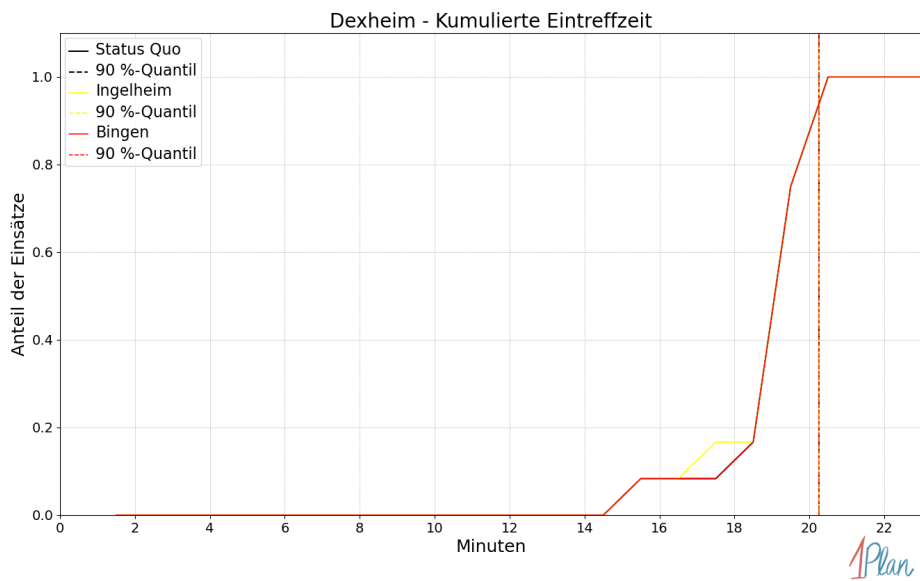

Abbildung 157: Anzahl Einsatzfahrten innerhalb der Gemeinde Dexheim mit der auf der x -Achse angegebenen Fahrzeit in Minuten für unterschiedliche Simulationsszenarien.



Abbildung 158: Anteil der 12 Einsatzfahrten innerhalb der Gemeinde Dexheim mit **höchstens** der auf der x -Achse angegebenen Fahrzeit in Minuten für unterschiedliche Simulationsszenarien.

Dienheim

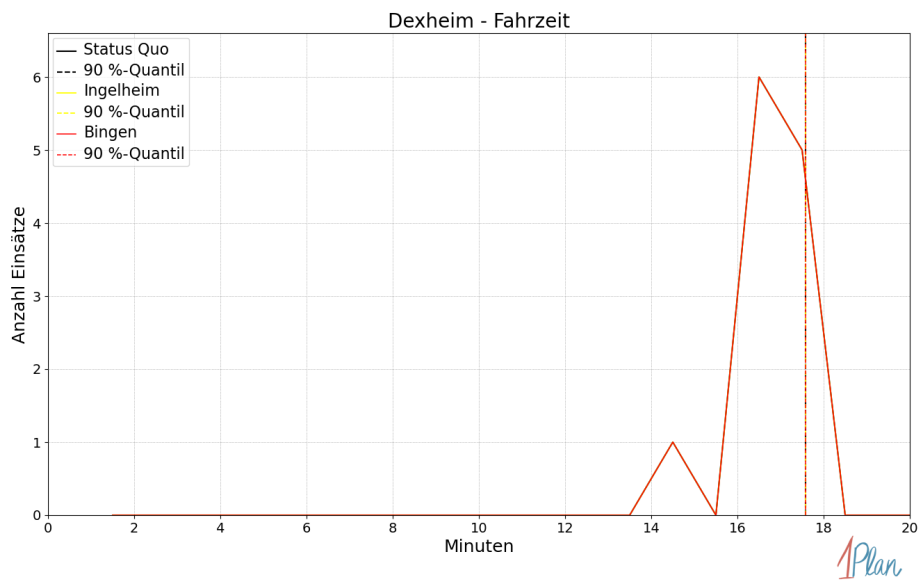
In diesem Abschnitt werden die Simulationsergebnisse *aller* simulierten Einsätze, deren Einsatzorte in der Gemeinde Dienheim liegen, präsentiert. Insgesamt sind dies 13 Einsätze und 13 Einsatzfahrten.

Eintreffzeit

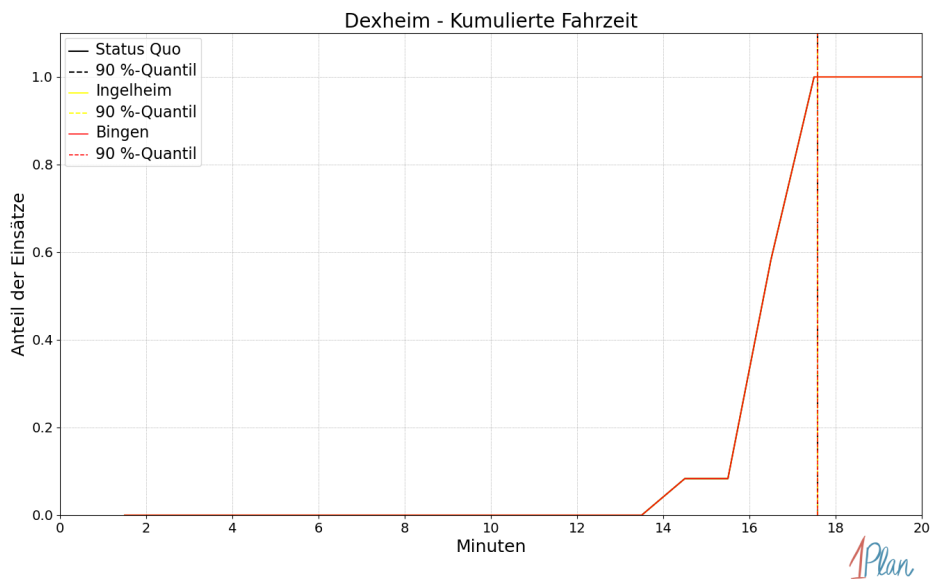
Innerhalb der Gemeinde Dienheim haben nicht genug Einsatzfahrten stattgefunden, um diese bezüglich der betrachteten Szenarien statistisch auszuwerten.



Abbildung 159: Anzahl Einsatzfahrten innerhalb der Gemeinde Dienheim mit der auf der x-Achse angegebenen Eintreffzeit in Minuten für unterschiedliche Simulationsszenarien.



Abbildung 160: Anteil der 13 Einsatzfahrten innerhalb der Gemeinde Dienheim mit **höchstens** der auf der x -Achse angegebenen Eintreffzeit in Minuten für unterschiedliche Simulationsszenarien.

Fahrzeit

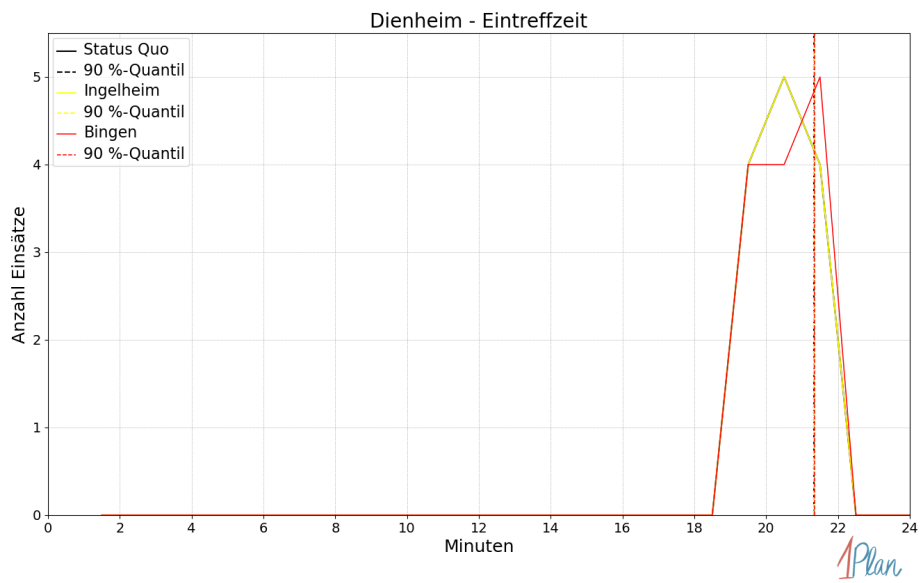
Innerhalb der Gemeinde Dienheim haben nicht genug Einsatzfahrten stattgefunden, um diese bezüglich der betrachteten Szenarien statistisch auszuwerten.

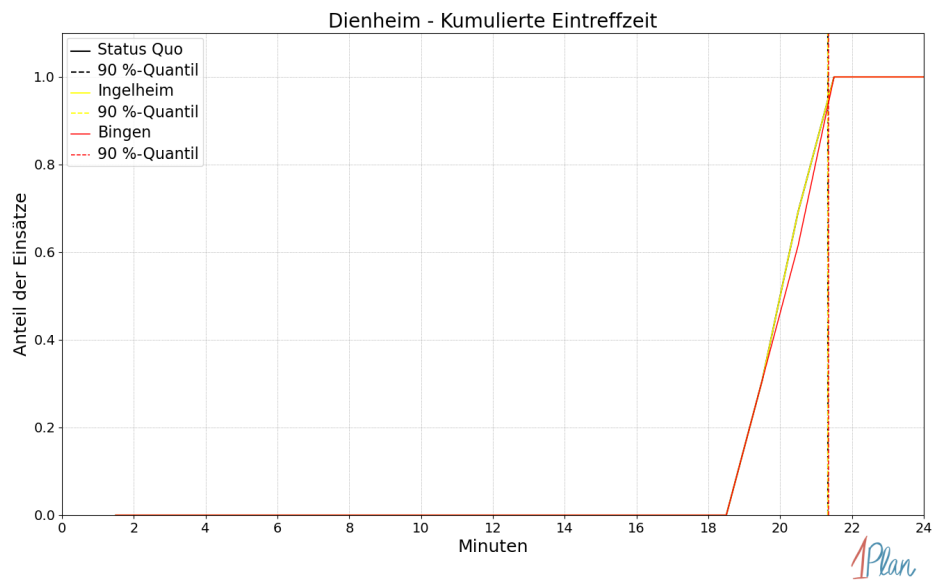

Abbildung 161: Anzahl Einsatzfahrten innerhalb der Gemeinde Dienheim mit der auf der x-Achse angegebenen Fahrzeit in Minuten für unterschiedliche Simulationsszenarien.



Abbildung 162: Anteil der 13 Einsatzfahrten innerhalb der Gemeinde Dienheim mit **höchstens** der auf der x -Achse angegebenen Fahrzeit in Minuten für unterschiedliche Simulationsszenarien.

Dolgesheim

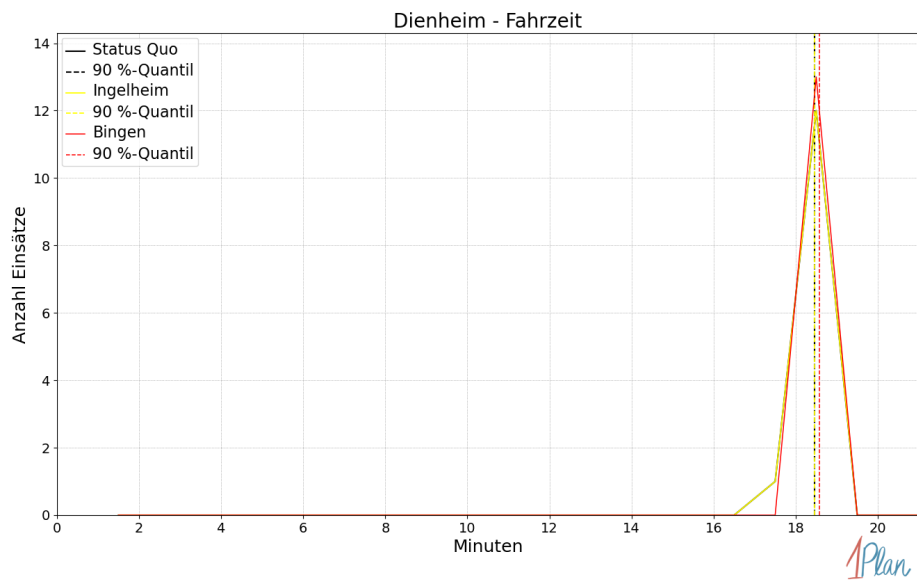
In diesem Abschnitt werden die Simulationsergebnisse *aller* simulierten Einsätze, deren Einsatzorte in der Gemeinde Dolgesheim liegen, präsentiert. Insgesamt sind dies 1 Einsatz und 1 Einsatzfahrt.

Eintreffzeit

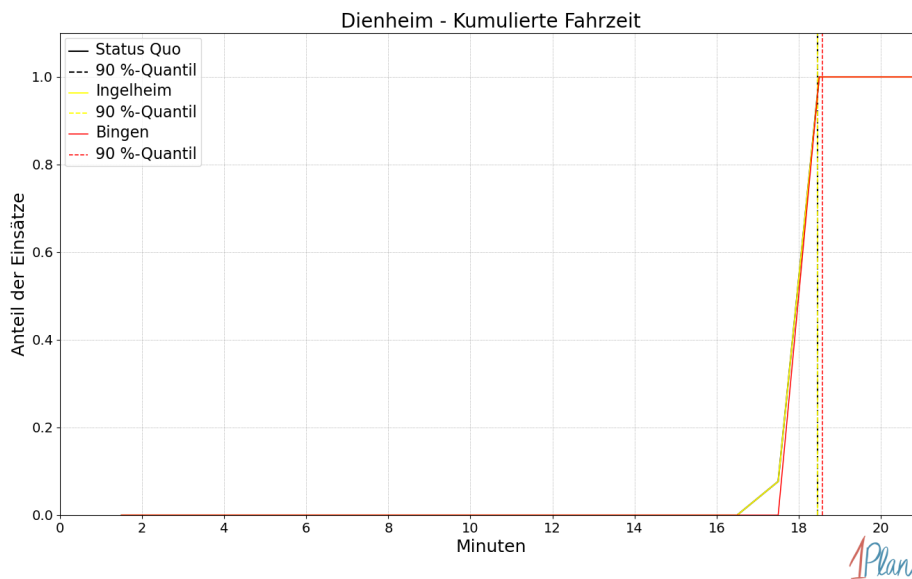
Innerhalb der Gemeinde Dolgesheim haben nicht genug Einsatzfahrten stattgefunden, um diese bezüglich der betrachteten Szenarien statistisch auszuwerten.



Abbildung 163: Anzahl Einsatzfahrten innerhalb der Gemeinde Dolgesheim mit der auf der x -Achse angegebenen Eintreffzeit in Minuten für unterschiedliche Simulationsszenarien.



Abbildung 164: Anteil der 1 Einsatzfahrten innerhalb der Gemeinde Dolgesheim mit **höchstens** der auf der x -Achse angegebenen Eintreffzeit in Minuten für unterschiedliche Simulationsszenarien.

Fahrzeit

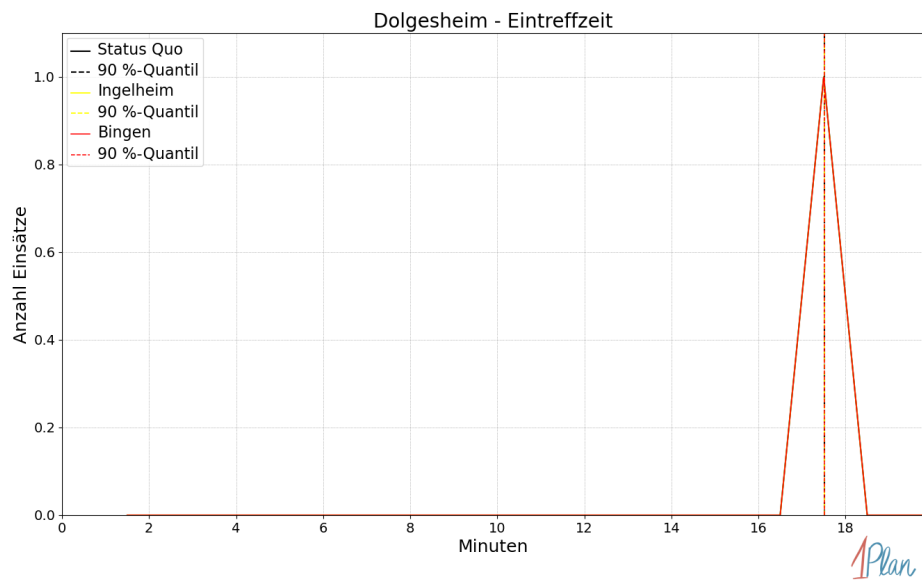
Innerhalb der Gemeinde Dolgesheim haben nicht genug Einsatzfahrten stattgefunden, um diese bezüglich der betrachteten Szenarien statistisch auszuwerten.

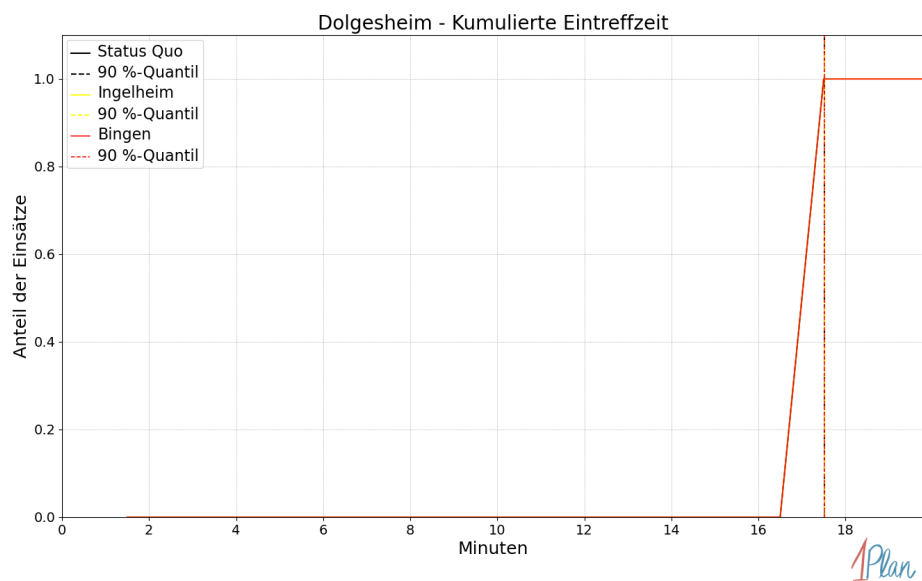

Abbildung 165: Anzahl Einsatzfahrten innerhalb der Gemeinde Dolgesheim mit der auf der x -Achse angegebenen Fahrzeit in Minuten für unterschiedliche Simulationsszenarien.



Abbildung 166: Anteil der 1 Einsatzfahrten innerhalb der Gemeinde Dolgesheim mit **höchstens** der auf der x -Achse angegebenen Fahrzeit in Minuten für unterschiedliche Simulationsszenarien.

Eimsheim

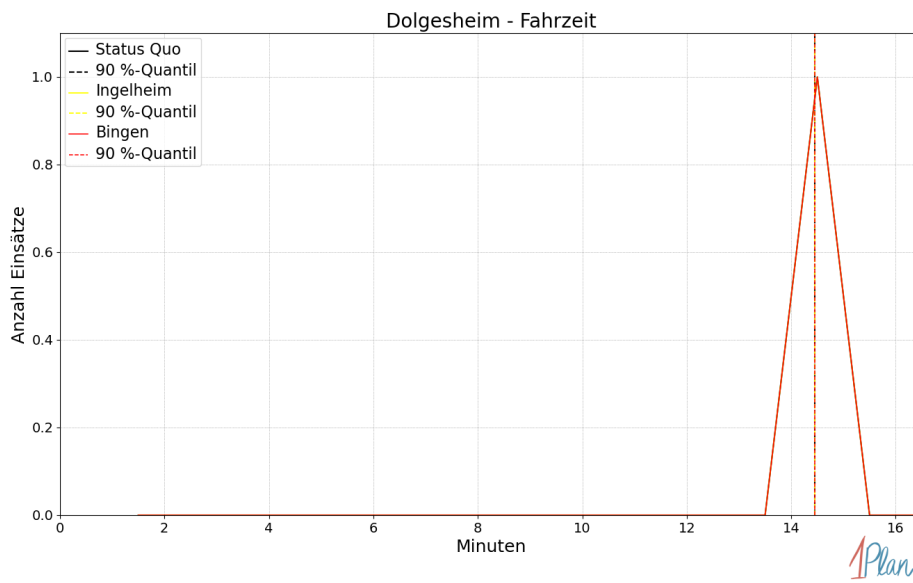
In diesem Abschnitt werden die Simulationsergebnisse *aller* simulierten Einsätze, deren Einsatzorte in der Gemeinde Eimsheim liegen, präsentiert. Insgesamt sind dies 6 Einsätze und 6 Einsatzfahrten.

Eintreffzeit

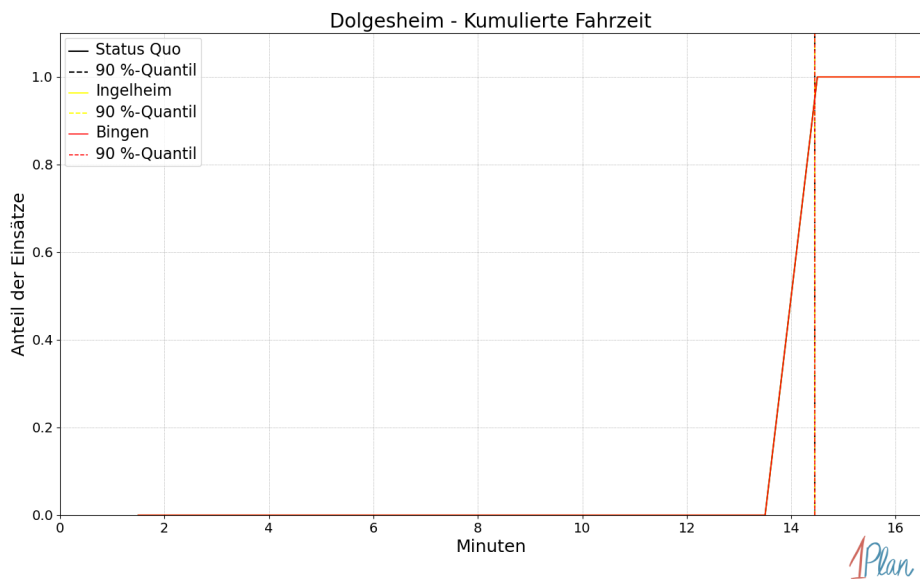
Innerhalb der Gemeinde Eimsheim haben nicht genug Einsatzfahrten stattgefunden, um diese bezüglich der betrachteten Szenarien statistisch auszuwerten.



Abbildung 167: Anzahl Einsatzfahrten innerhalb der Gemeinde Eimsheim mit der auf der x -Achse angegebenen Eintreffzeit in Minuten für unterschiedliche Simulationsszenarien.



Abbildung 168: Anteil der 6 Einsatzfahrten innerhalb der Gemeinde Eimsheim mit **höchstens** der auf der x -Achse angegebenen Eintreffzeit in Minuten für unterschiedliche Simulationsszenarien.

Fahrzeit

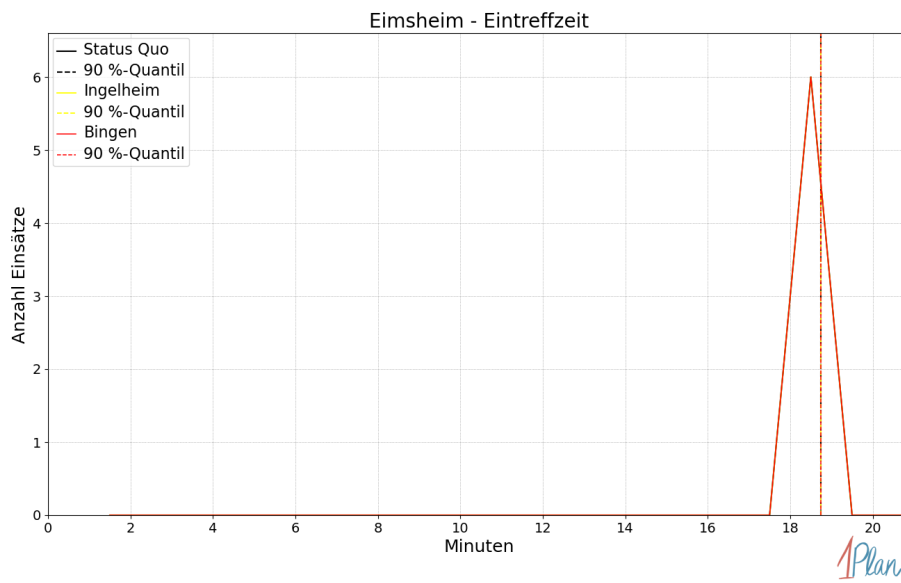
Innerhalb der Gemeinde Eimsheim haben nicht genug Einsatzfahrten stattgefunden, um diese bezüglich der betrachteten Szenarien statistisch auszuwerten.

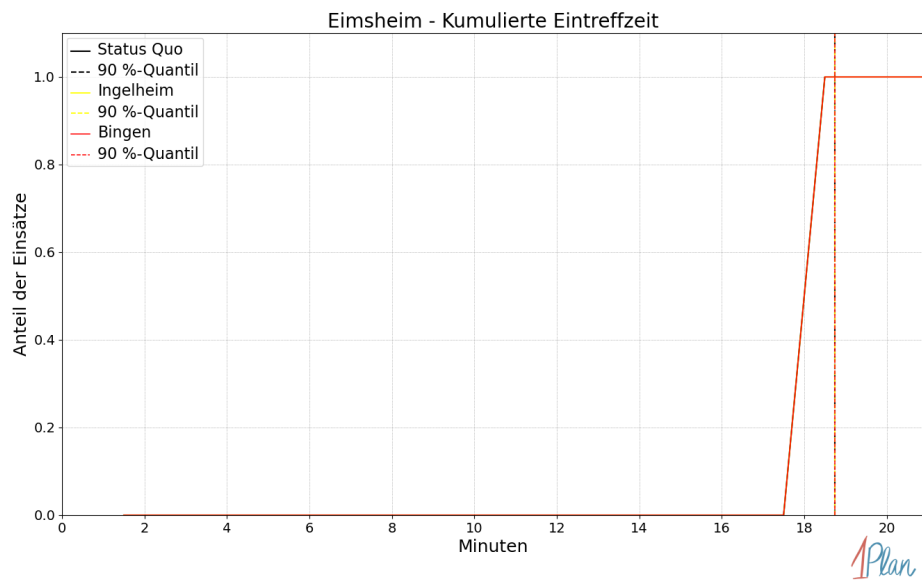

Abbildung 169: Anzahl Einsatzfahrten innerhalb der Gemeinde Eimsheim mit der auf der x-Achse angegebenen Fahrzeit in Minuten für unterschiedliche Simulationsszenarien.



Abbildung 170: Anteil der 6 Einsatzfahrten innerhalb der Gemeinde Eimsheim mit **höchstens** der auf der x -Achse angegebenen Fahrzeit in Minuten für unterschiedliche Simulationsszenarien.

Friesenheim

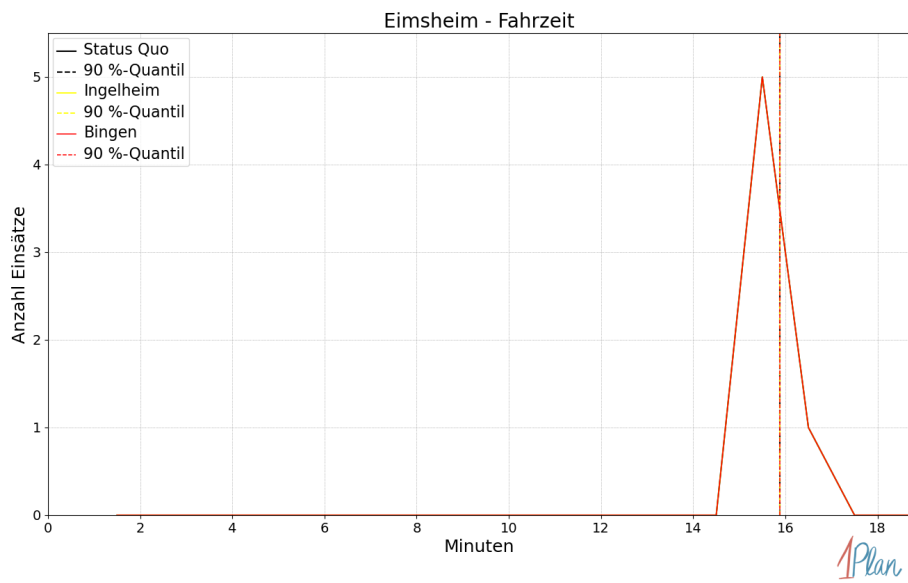
In diesem Abschnitt werden die Simulationsergebnisse *aller* simulierten Einsätze, deren Einsatzorte in der Gemeinde Friesenheim liegen, präsentiert. Insgesamt sind dies 4 Einsätze und 4 Einsatzfahrten.

Eintreffzeit

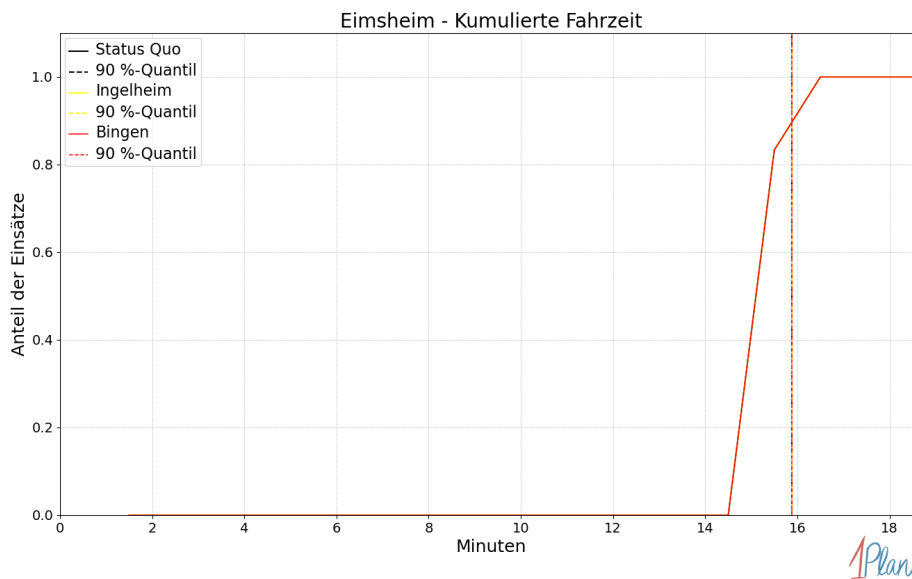
Innerhalb der Gemeinde Friesenheim haben nicht genug Einsatzfahrten stattgefunden, um diese bezüglich der betrachteten Szenarien statistisch auszuwerten.



Abbildung 171: Anzahl Einsatzfahrten innerhalb der Gemeinde Friesenheim mit der auf der x-Achse angegebenen Eintreffzeit in Minuten für unterschiedliche Simulationsszenarien.



Abbildung 172: Anteil der 4 Einsatzfahrten innerhalb der Gemeinde Friesenheim mit **höchstens** der auf der x -Achse angegebenen Eintreffzeit in Minuten für unterschiedliche Simulationsszenarien.

Fahrzeit

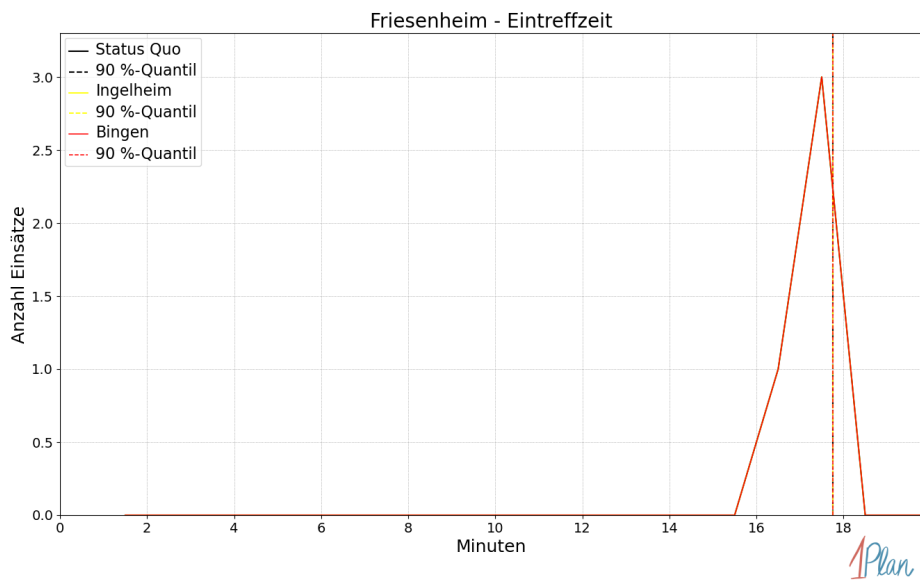
Innerhalb der Gemeinde Friesenheim haben nicht genug Einsatzfahrten stattgefunden, um diese bezüglich der betrachteten Szenarien statistisch auszuwerten.

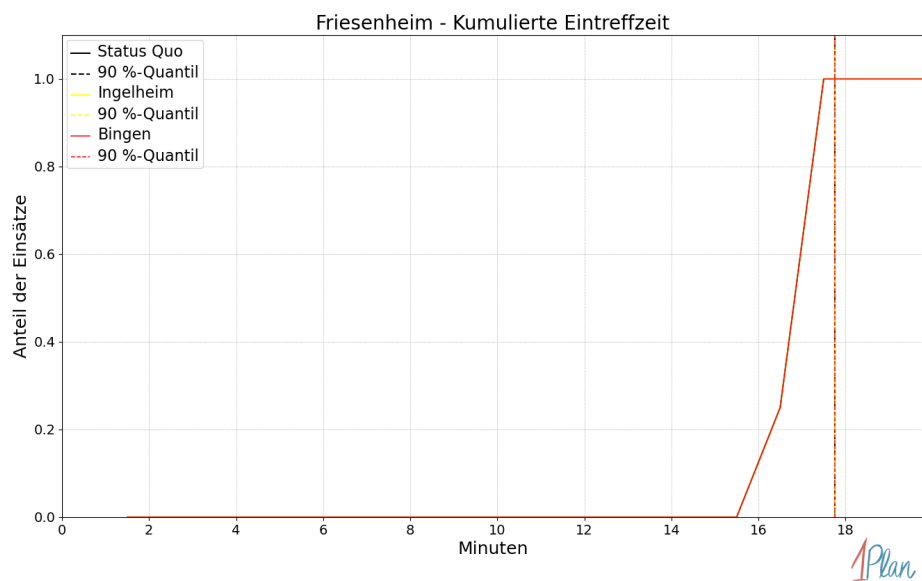

Abbildung 173: Anzahl Einsatzfahrten innerhalb der Gemeinde Friesenheim mit der auf der x-Achse angegebenen Fahrzeit in Minuten für unterschiedliche Simulationsszenarien.



Abbildung 174: Anteil der 4 Einsatzfahrten innerhalb der Gemeinde Friesenheim mit **höchstens** der auf der x-Achse angegebenen Fahrzeit in Minuten für unterschiedliche Simulationsszenarien.

Guntersblum

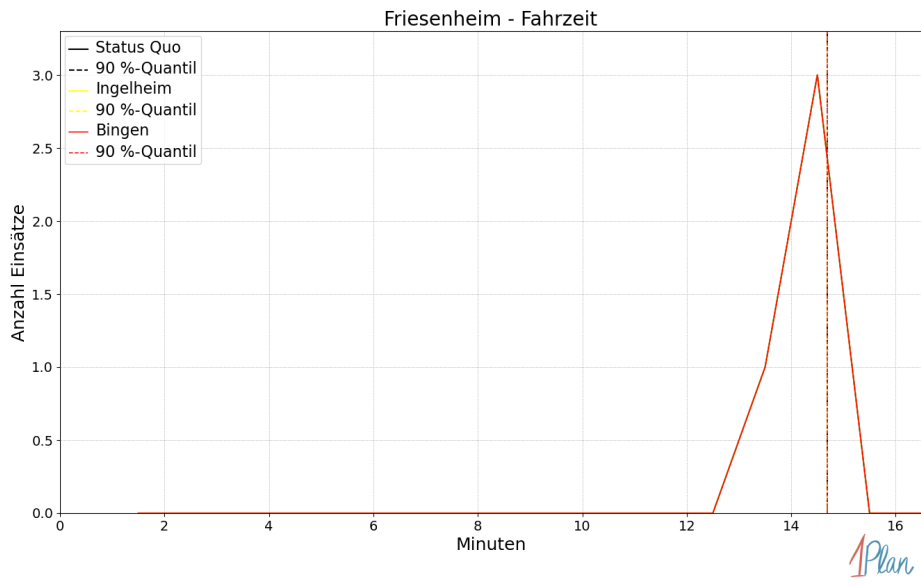
In diesem Abschnitt werden die Simulationsergebnisse *aller* simulierten Einsätze, deren Einsatzorte in der Gemeinde Guntersblum liegen, präsentiert. Insgesamt sind dies 38 Einsätze und 38 Einsatzfahrten.

Eintreffzeit

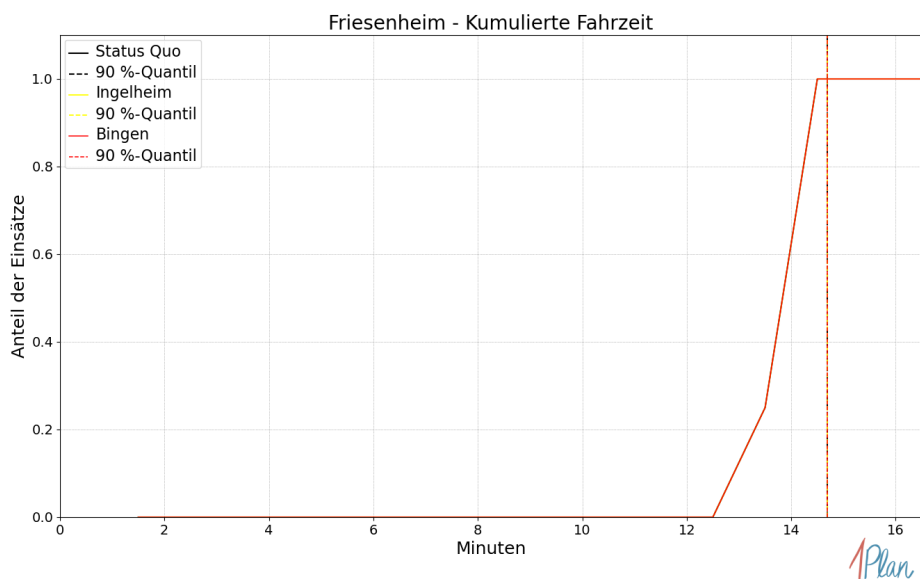
Szenario	Mittelwert	90 %-Quantil	95 %-Quantil	98 %-Quantil	Standardabweichung
Status Quo	18.57	22.17	22.80	24.89	2.80
Ingelheim	18.57	22.17	22.80	24.89	2.80
Bingen	18.57	22.17	22.80	24.89	2.80

Tabelle 71: Statistische Kennzahlen zu den Eintreffzeiten der 38 simulierten Einsatzfahrten, deren Einsatzorte innerhalb der Gemeinde Guntersblum liegen. Alle Werte sind in Minuten angegeben.



Abbildung 175: Anzahl Einsatzfahrten innerhalb der Gemeinde Guntersblum mit der auf der x -Achse angegebenen Eintreffzeit in Minuten für unterschiedliche Simulationsszenarien.



Abbildung 176: Anteil der 38 Einsatzfahrten innerhalb der Gemeinde Guntersblum mit **höchstens** der auf der x -Achse angegebenen Eintreffzeit in Minuten für unterschiedliche Simulationsszenarien.

Fahrzeit

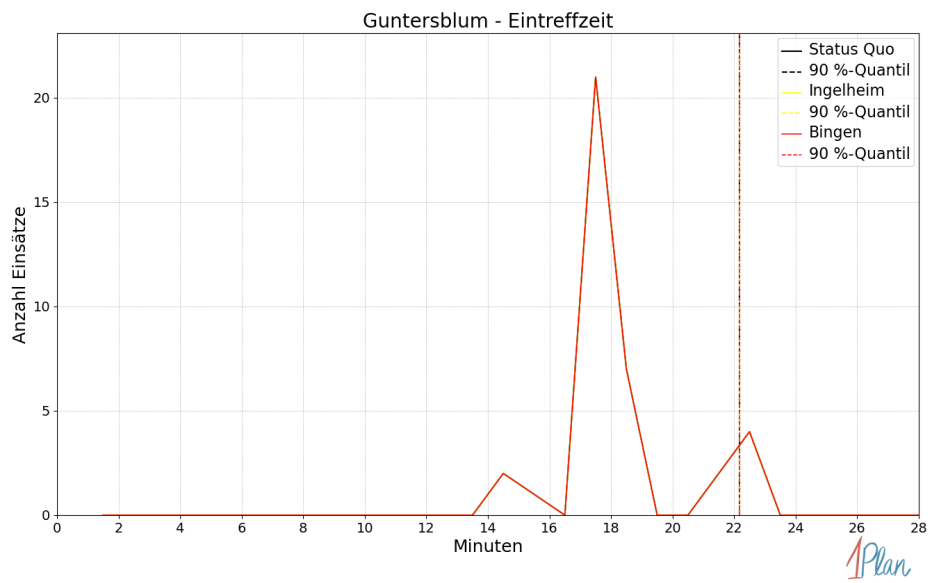
<i>Szenario</i>	Mittelwert	90 %-Quantil	95 %-Quantil	98 %-Quantil	Standardabweichung
Status Quo	15.94	19.22	21.20	22.80	2.68
Ingelheim	15.94	19.22	21.20	22.80	2.68
Bingen	15.94	19.22	21.20	22.80	2.68

Tabelle 72: Statistische Kennzahlen zu den Fahrzeiten der 38 simulierten Einsatzfahrten, deren Einsatzorte innerhalb der Gemeinde Guntersblum liegen. Alle Werte sind in Minuten angegeben.

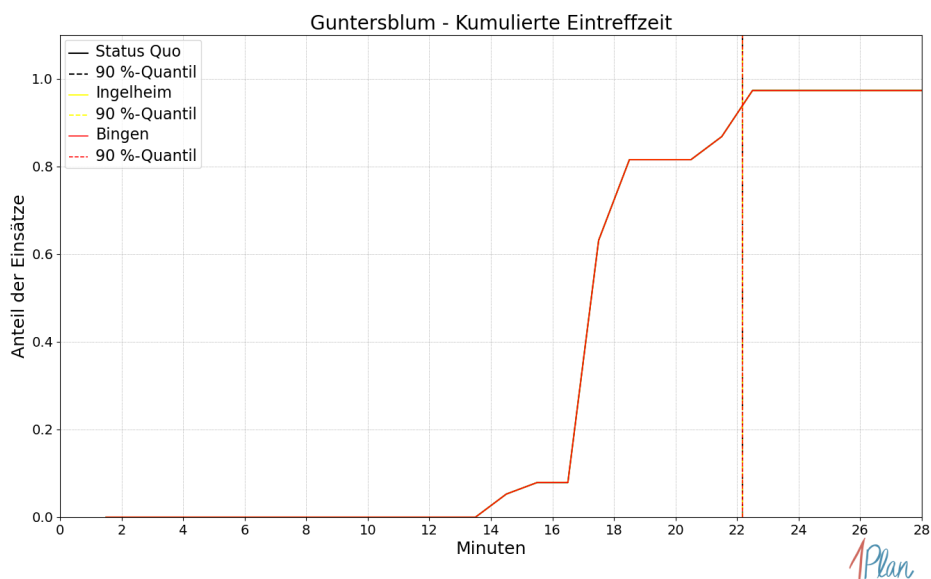

Abbildung 177: Anzahl Einsatzfahrten innerhalb der Gemeinde Guntersblum mit der auf der x -Achse angegebenen Fahrzeit in Minuten für unterschiedliche Simulationsszenarien.



Abbildung 178: Anteil der 38 Einsatzfahrten innerhalb der Gemeinde Guntersblum mit **höchstens** der auf der x -Achse angegebenen Fahrzeit in Minuten für unterschiedliche Simulationsszenarien.

Hahnheim

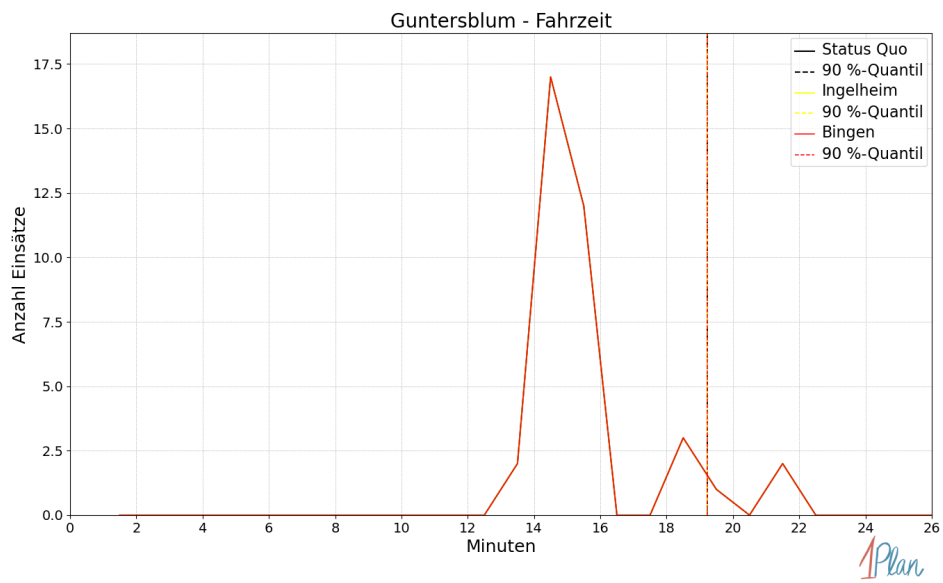
In diesem Abschnitt werden die Simulationsergebnisse *aller* simulierten Einsätze, deren Einsatzorte in der Gemeinde Hahnheim liegen, präsentiert. Insgesamt sind dies 13 Einsätze und 13 Einsatzfahrten.

Eintreffzeit

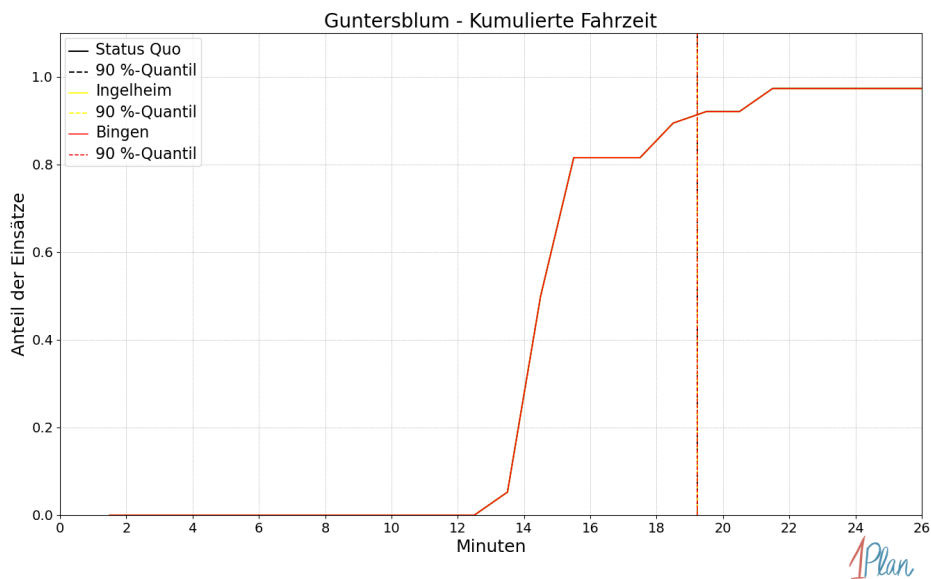
Innerhalb der Gemeinde Hahnheim haben nicht genug Einsatzfahrten stattgefunden, um diese bezüglich der betrachteten Szenarien statistisch auszuwerten.



Abbildung 179: Anzahl Einsatzfahrten innerhalb der Gemeinde Hahnheim mit der auf der x -Achse angegebenen Eintreffzeit in Minuten für unterschiedliche Simulationsszenarien.



Abbildung 180: Anteil der 13 Einsatzfahrten innerhalb der Gemeinde Hahnheim mit **höchstens** der auf der x -Achse angegebenen Eintreffzeit in Minuten für unterschiedliche Simulationsszenarien.

Fahrzeit

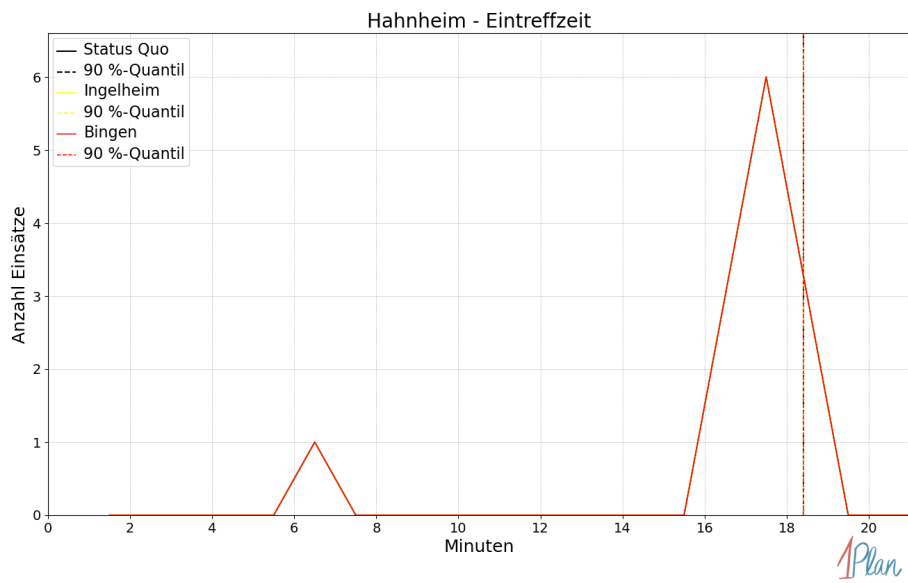
Innerhalb der Gemeinde Hahnheim haben nicht genug Einsatzfahrten stattgefunden, um diese bezüglich der betrachteten Szenarien statistisch auszuwerten.

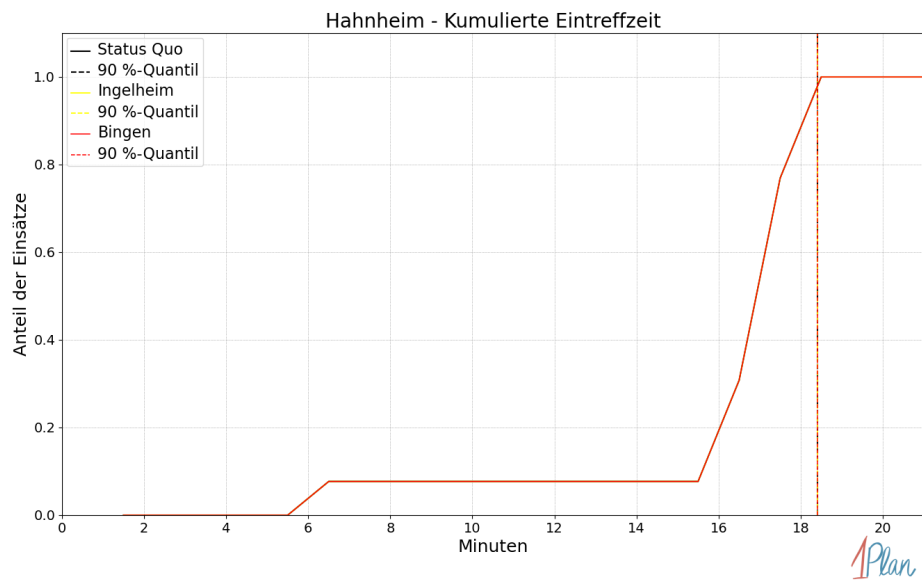

Abbildung 181: Anzahl Einsatzfahrten innerhalb der Gemeinde Hahnheim mit der auf der x -Achse angegebenen Fahrzeit in Minuten für unterschiedliche Simulationsszenarien.



Abbildung 182: Anteil der 13 Einsatzfahrten innerhalb der Gemeinde Hahnheim mit **höchstens** der auf der x -Achse angegebenen Fahrzeit in Minuten für unterschiedliche Simulationsszenarien.

Hillesheim

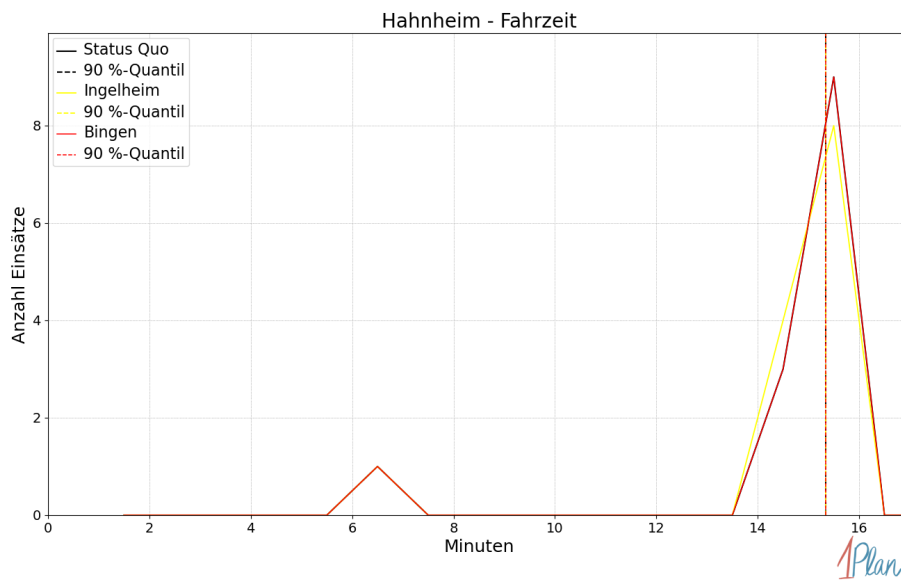
In diesem Abschnitt werden die Simulationsergebnisse *aller* simulierten Einsätze, deren Einsatzorte in der Gemeinde Hillesheim liegen, präsentiert. Insgesamt sind dies 2 Einsätze und 2 Einsatzfahrten.

Eintreffzeit

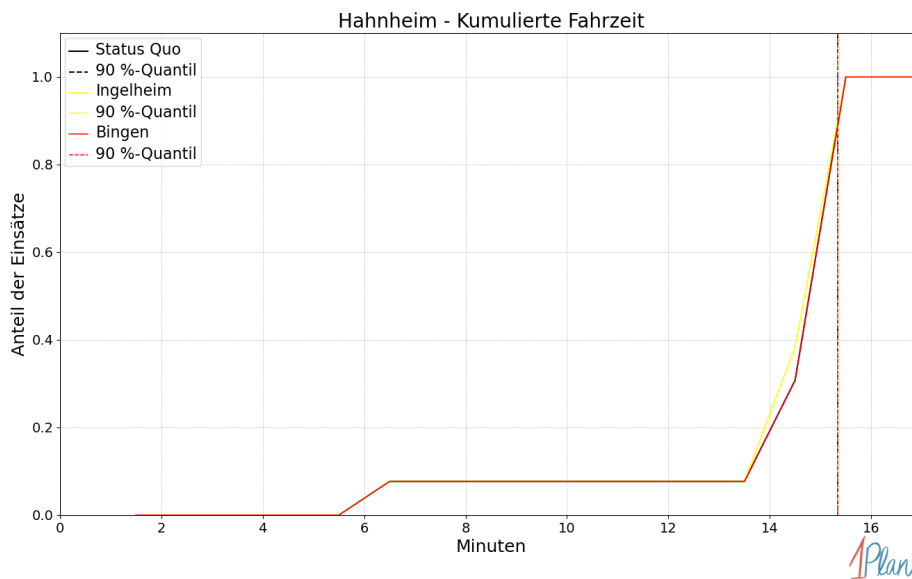
Innerhalb der Gemeinde Hillesheim haben nicht genug Einsatzfahrten stattgefunden, um diese bezüglich der betrachteten Szenarien statistisch auszuwerten.



Abbildung 183: Anzahl Einsatzfahrten innerhalb der Gemeinde Hillesheim mit der auf der x -Achse angegebenen Eintreffzeit in Minuten für unterschiedliche Simulationsszenarien.



Abbildung 184: Anteil der 2 Einsatzfahrten innerhalb der Gemeinde Hillesheim mit **höchstens** der auf der x -Achse angegebenen Eintreffzeit in Minuten für unterschiedliche Simulationsszenarien.

Fahrzeit

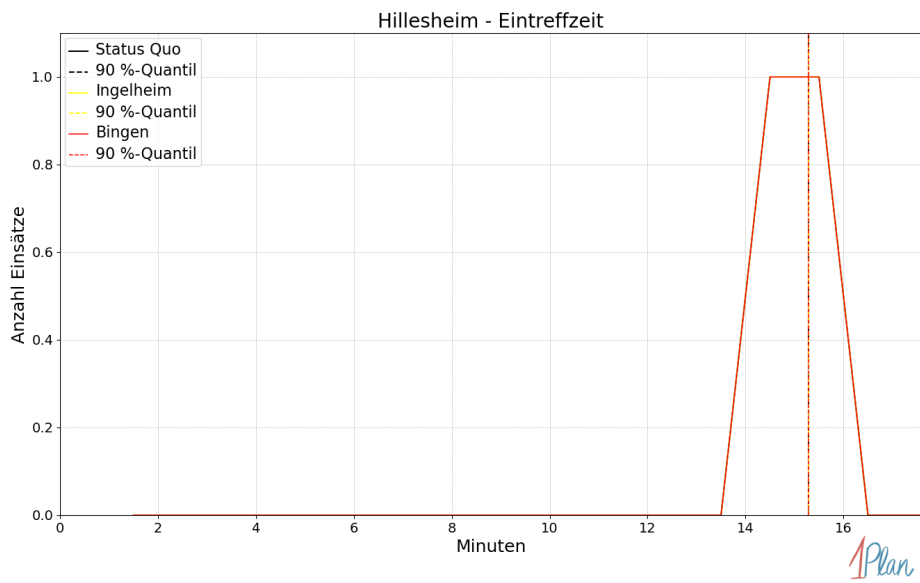
Innerhalb der Gemeinde Hillesheim haben nicht genug Einsatzfahrten stattgefunden, um diese bezüglich der betrachteten Szenarien statistisch auszuwerten.

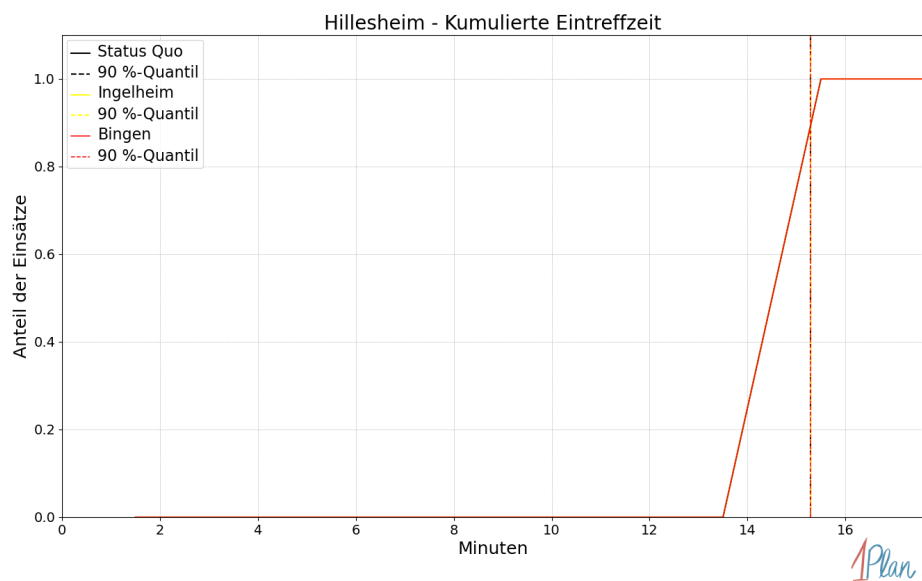

Abbildung 185: Anzahl Einsatzfahrten innerhalb der Gemeinde Hillesheim mit der auf der x -Achse angegebenen Fahrzeit in Minuten für unterschiedliche Simulationsszenarien.



Abbildung 186: Anteil der 2 Einsatzfahrten innerhalb der Gemeinde Hillesheim mit **höchstens** der auf der x -Achse angegebenen Fahrzeit in Minuten für unterschiedliche Simulationsszenarien.

Köngernheim

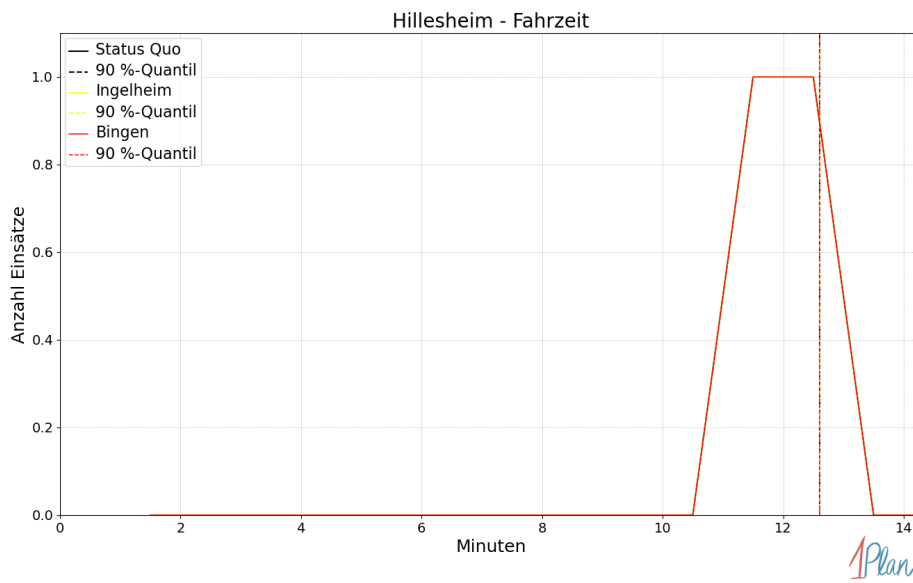
In diesem Abschnitt werden die Simulationsergebnisse *aller* simulierten Einsätze, deren Einsatzorte in der Gemeinde Köngernheim liegen, präsentiert. Insgesamt sind dies 23 Einsätze und 23 Einsatzfahrten.

Eintreffzeit

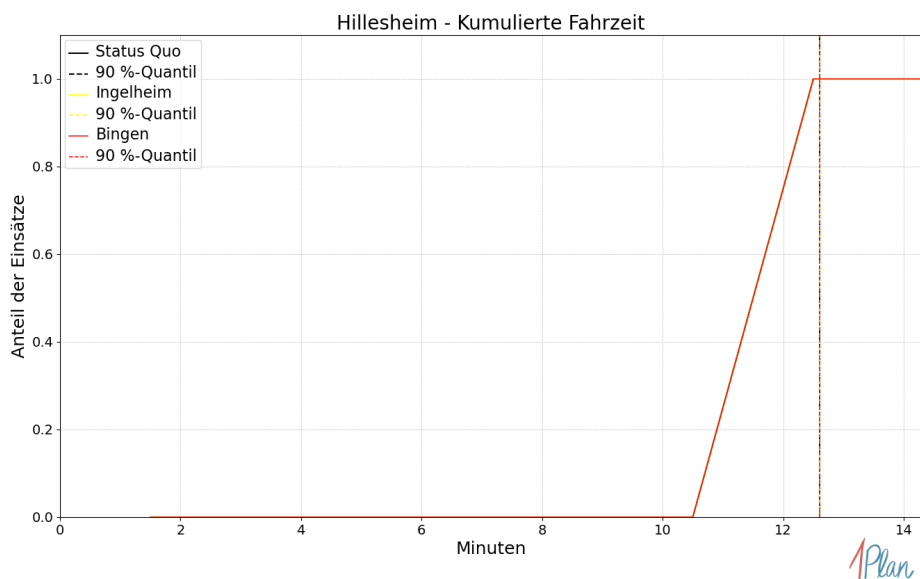
Szenario	Mittelwert	90 %-Quantil	95 %-Quantil	98 %-Quantil	Standardabweichung
Status Quo	16.76	17.28	17.28	17.87	0.61
Ingelheim	16.76	17.28	17.28	17.87	0.61
Bingen	16.76	17.28	17.28	17.87	0.61

Tabelle 73: Statistische Kennzahlen zu den Eintreffzeiten der 23 simulierten Einsatzfahrten, deren Einsatzorte innerhalb der Gemeinde Köngernheim liegen. Alle Werte sind in Minuten angegeben.



Abbildung 187: Anzahl Einsatzfahrten innerhalb der Gemeinde Köngernheim mit der auf der x-Achse angegebenen Eintreffzeit in Minuten für unterschiedliche Simulationsszenarien.



Abbildung 188: Anteil der 23 Einsatzfahrten innerhalb der Gemeinde Köngernheim mit **höchstens** der auf der x -Achse angegebenen Eintreffzeit in Minuten für unterschiedliche Simulationsszenarien.

Fahrzeit

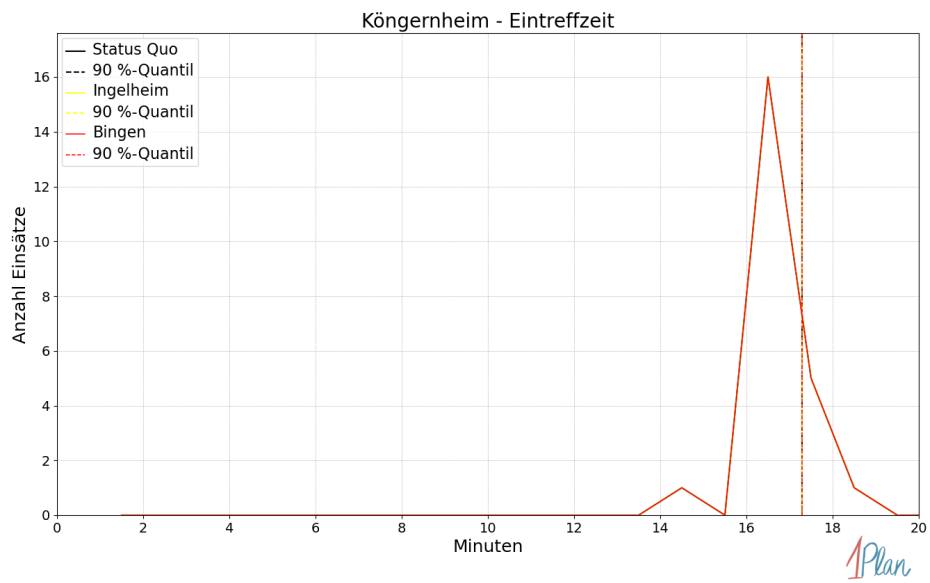
Szenario	Mittelwert	90 %-Quantil	95 %-Quantil	98 %-Quantil	Standardabweichung
Status Quo	14.03	14.22	14.22	15.63	0.63
Ingelheim	14.03	14.22	14.22	15.63	0.63
Bingen	14.03	14.22	14.22	15.63	0.63

Tabelle 74: Statistische Kennzahlen zu den Fahrzeiten der 23 simulierten Einsatzfahrten, deren Einsatzorte innerhalb der Gemeinde Köngernheim liegen. Alle Werte sind in Minuten angegeben.

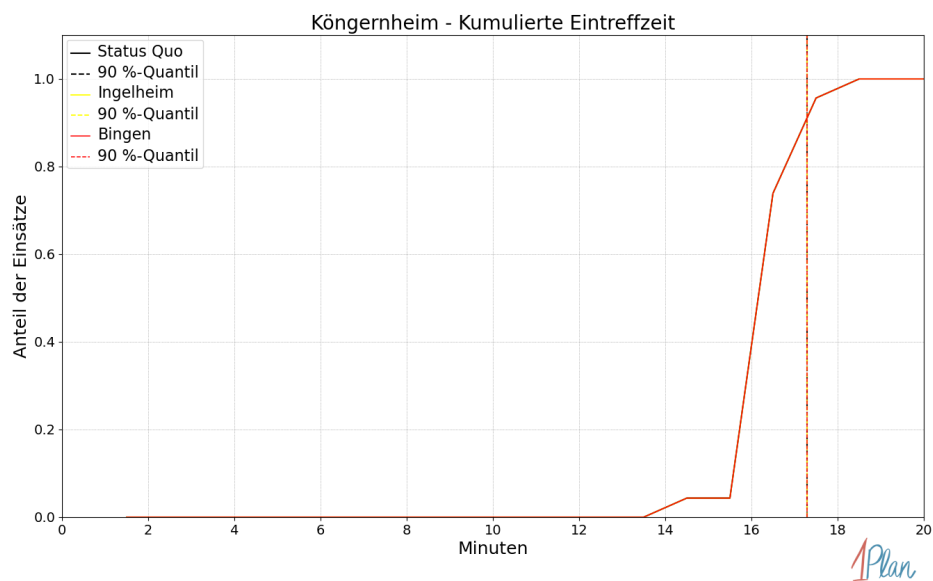

Abbildung 189: Anzahl Einsatzfahrten innerhalb der Gemeinde Köngernheim mit der auf der x -Achse angegebenen Fahrzeit in Minuten für unterschiedliche Simulationsszenarien.



Abbildung 190: Anteil der 23 Einsatzfahrten innerhalb der Gemeinde Köngernheim mit **höchstens** der auf der x-Achse angegebenen Fahrzeit in Minuten für unterschiedliche Simulationsszenarien.

Ludwigshöhe

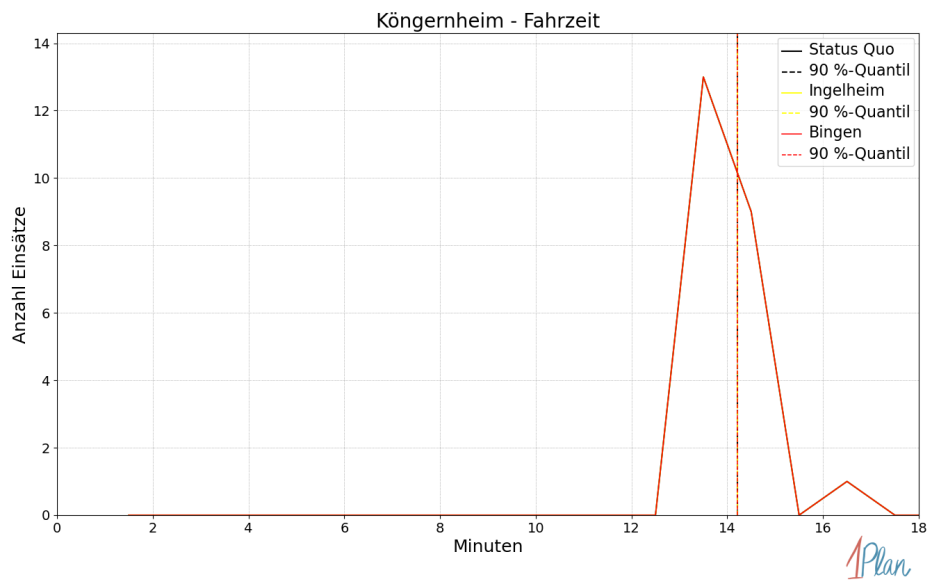
In diesem Abschnitt werden die Simulationsergebnisse *aller* simulierten Einsätze, deren Einsatzorte in der Gemeinde Ludwigshöhe liegen, präsentiert. Insgesamt sind dies 8 Einsätze und 8 Einsatzfahrten.

Eintreffzeit

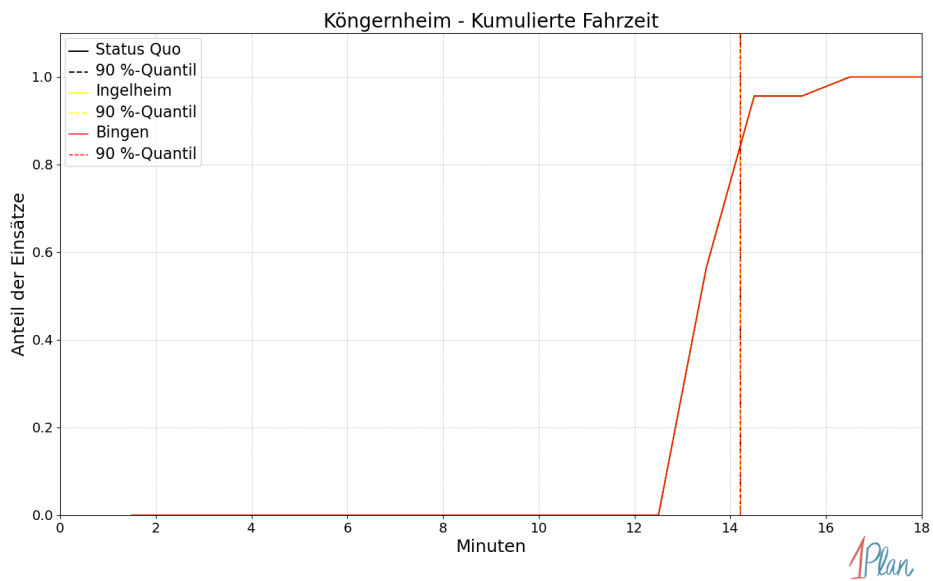
Innerhalb der Gemeinde Ludwigshöhe haben nicht genug Einsatzfahrten stattgefunden, um diese bezüglich der betrachteten Szenarien statistisch auszuwerten.



Abbildung 191: Anzahl Einsatzfahrten innerhalb der Gemeinde Ludwigshöhe mit der auf der x -Achse angegebenen Eintreffzeit in Minuten für unterschiedliche Simulationsszenarien.



Abbildung 192: Anteil der 8 Einsatzfahrten innerhalb der Gemeinde Ludwigshöhe mit **höchstens** der auf der x -Achse angegebenen Eintreffzeit in Minuten für unterschiedliche Simulationsszenarien.

Fahrzeit

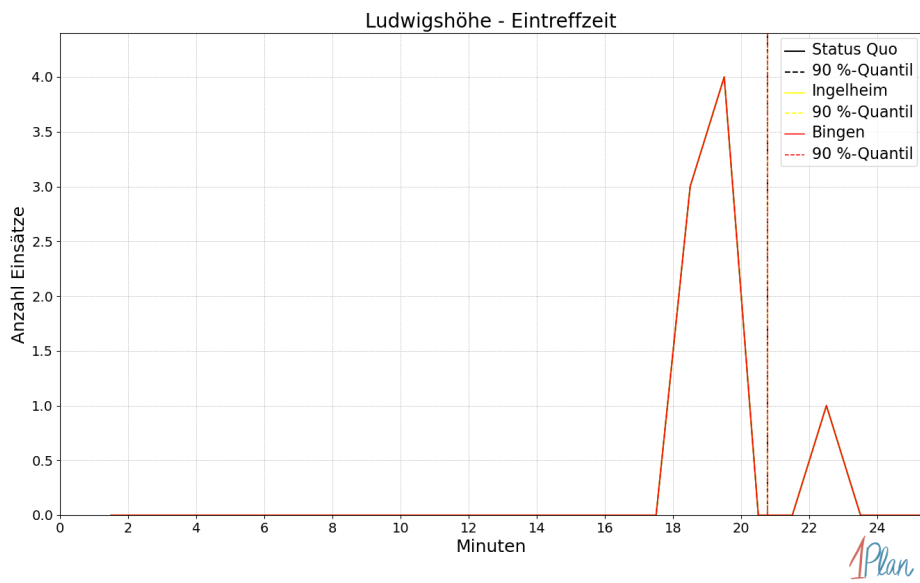
Innerhalb der Gemeinde Ludwigshöhe haben nicht genug Einsatzfahrten stattgefunden, um diese bezüglich der betrachteten Szenarien statistisch auszuwerten.

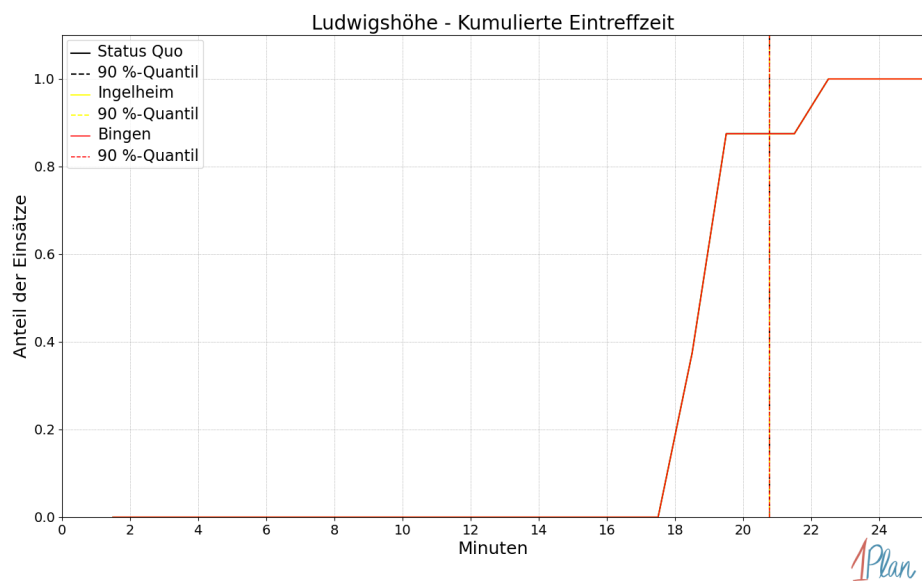

Abbildung 193: Anzahl Einsatzfahrten innerhalb der Gemeinde Ludwigshöhe mit der auf der x -Achse angegebenen Fahrzeit in Minuten für unterschiedliche Simulationsszenarien.



Abbildung 194: Anteil der 8 Einsatzfahrten innerhalb der Gemeinde Ludwigshöhe mit **höchstens** der auf der x -Achse angegebenen Fahrzeit in Minuten für unterschiedliche Simulationsszenarien.

Mommenheim

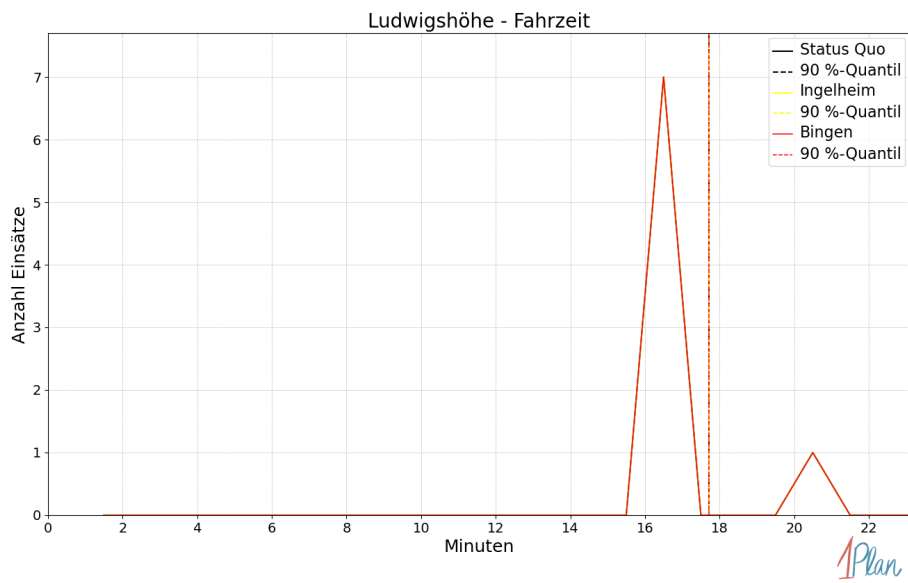
In diesem Abschnitt werden die Simulationsergebnisse *aller* simulierten Einsätze, deren Einsatzorte in der Gemeinde Mommenheim liegen, präsentiert. Insgesamt sind dies 35 Einsätze und 35 Einsatzfahrten.

Eintreffzeit

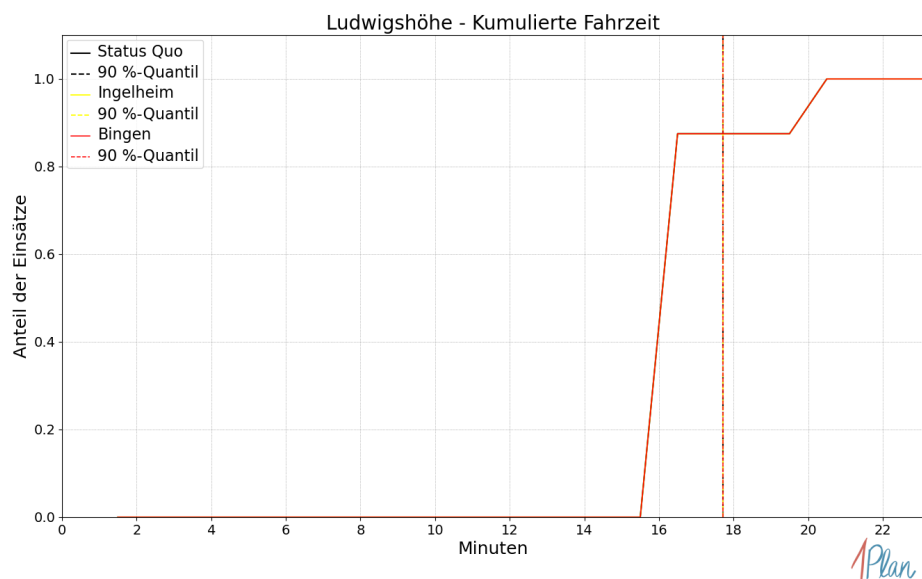
Szenario	Mittelwert	90 %-Quantil	95 %-Quantil	98 %-Quantil	Standardabweichung
Status Quo	14.83	15.77	17.29	20.54	2.04
Ingelheim	14.83	15.77	17.29	20.54	2.04
Bingen	14.82	15.76	17.16	20.54	2.04

Tabelle 75: Statistische Kennzahlen zu den Eintreffzeiten der 35 simulierten Einsatzfahrten, deren Einsatzorte innerhalb der Gemeinde Mommenheim liegen. Alle Werte sind in Minuten angegeben.



Abbildung 195: Anzahl Einsatzfahrten innerhalb der Gemeinde Mommenheim mit der auf der x -Achse angegebenen Eintreffzeit in Minuten für unterschiedliche Simulationsszenarien.



Abbildung 196: Anteil der 35 Einsatzfahrten innerhalb der Gemeinde Mommenheim mit **höchstens** der auf der x -Achse angegebenen Eintreffzeit in Minuten für unterschiedliche Simulationsszenarien.

Fahrzeit

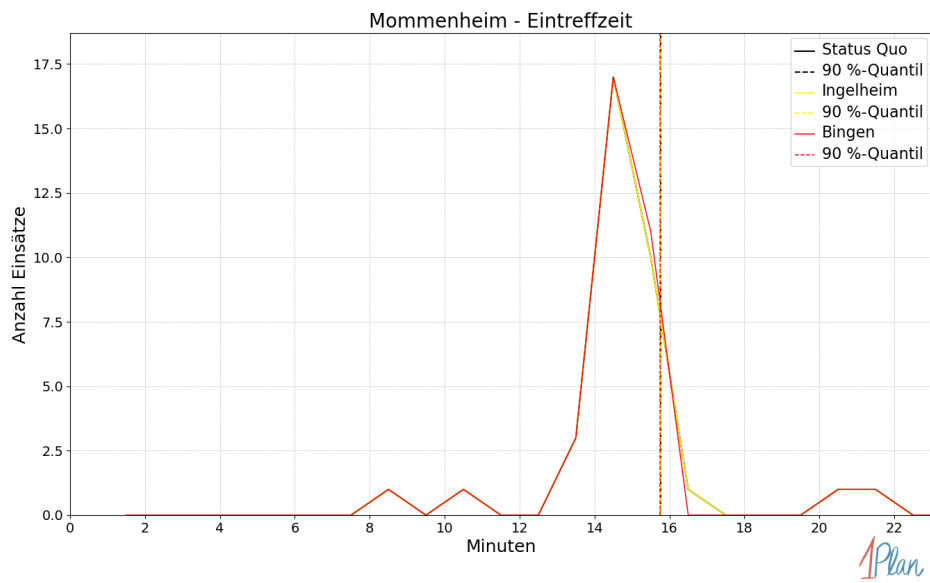
<i>Szenario</i>	Mittelwert	90 %-Quantil	95 %-Quantil	98 %-Quantil	Standard- abweichung
Status Quo	12.98	13.49	14.75	17.47	1.68
Ingelheim	12.98	13.49	14.75	17.47	1.68
Bingen	12.98	13.57	14.75	17.47	1.68

Tabelle 76: Statistische Kennzahlen zu den Fahrzeiten der 35 simulierten Einsatzfahrten, deren Einsatzorte innerhalb der Gemeinde Mommenheim liegen. Alle Werte sind in Minuten angegeben.

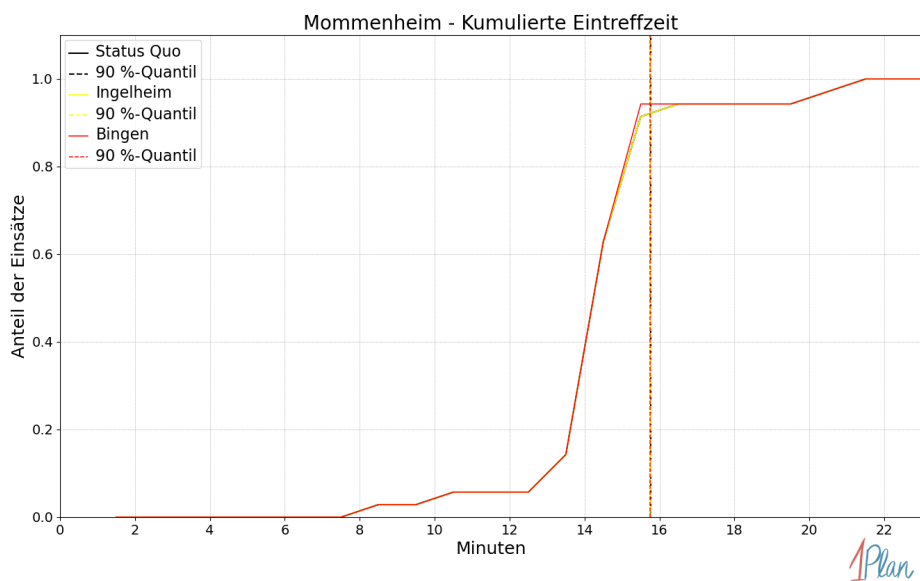

Abbildung 197: Anzahl Einsatzfahrten innerhalb der Gemeinde Mommenheim mit der auf der x -Achse angegebenen Fahrzeit in Minuten für unterschiedliche Simulationsszenarien.



Abbildung 198: Anteil der 35 Einsatzfahrten innerhalb der Gemeinde Mommenheim mit **höchstens** der auf der x-Achse angegebenen Fahrzeit in Minuten für unterschiedliche Simulationsszenarien.

Nierstein

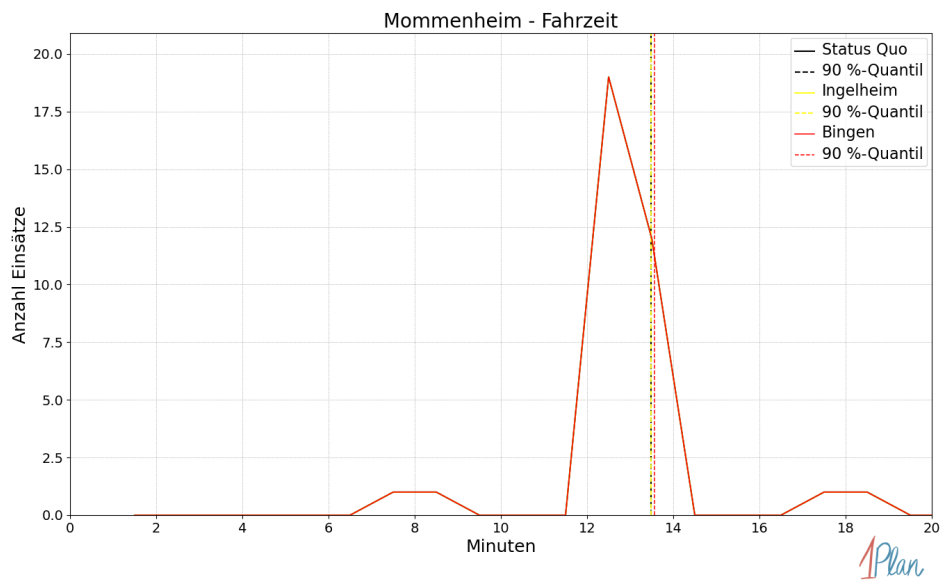
In diesem Abschnitt werden die Simulationsergebnisse *aller* simulierten Einsätze, deren Einsatzorte in der Stadt Nierstein liegen, präsentiert. Insgesamt sind dies 111 Einsätze und 113 Einsatzfahrten.

Eintreffzeit

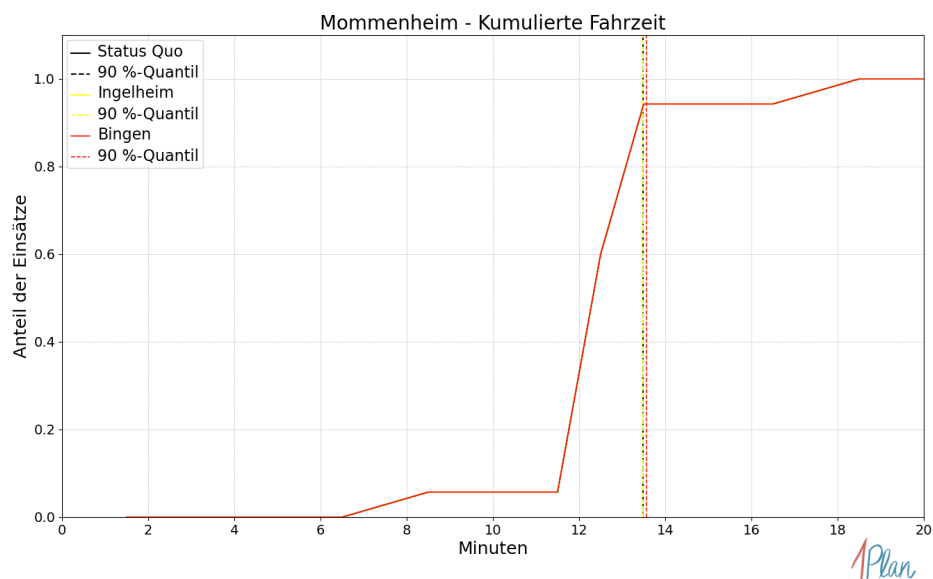
Szenario	Mittelwert	90 %-Quantil	95 %-Quantil	98 %-Quantil	Standardabweichung
Status Quo	16.65	18.28	18.84	20.94	1.85
Ingelheim	16.65	18.28	18.84	20.94	1.85
Bingen	16.78	18.28	19.10	20.99	1.41

Tabelle 77: Statistische Kennzahlen zu den Eintreffzeiten der 113 simulierten Einsatzfahrten, deren Einsatzorte innerhalb der Stadt Nierstein liegen. Alle Werte sind in Minuten angegeben.



Abbildung 199: Anzahl Einsatzfahrten innerhalb der Stadt Nierstein mit der auf der x -Achse angegebenen Eintreffzeit in Minuten für unterschiedliche Simulationsszenarien.



Abbildung 200: Anteil der 113 Einsatzfahrten innerhalb der Stadt Nierstein mit **höchstens** der auf der x-Achse angegebenen Eintreffzeit in Minuten für unterschiedliche Simulationsszenarien.

Fahrzeit

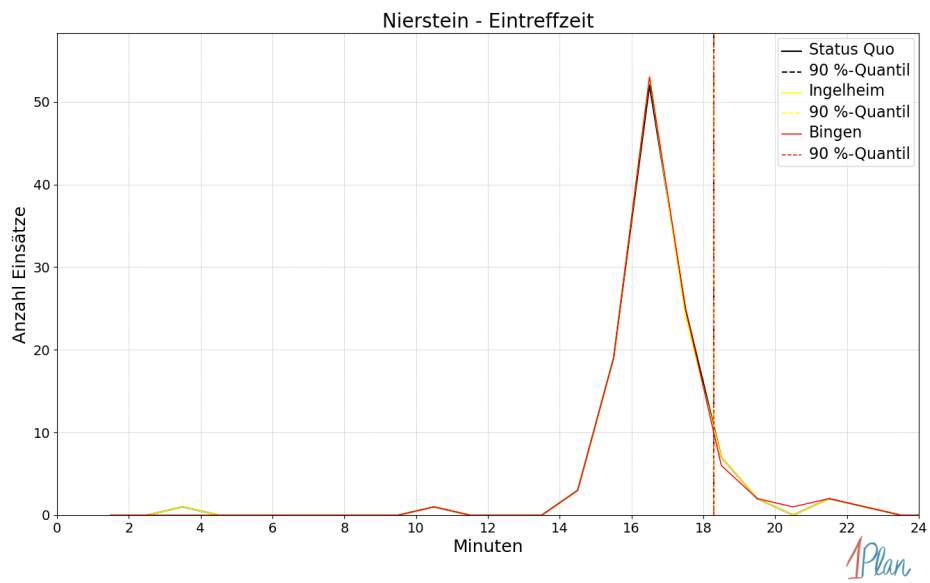
Szenario	Mittelwert	90 %-Quantil	95 %-Quantil	98 %-Quantil	Standardabweichung
Status Quo	14.76	15.98	16.52	18.01	1.59
Ingelheim	14.76	15.98	16.52	18.01	1.59
Bingen	14.89	15.98	16.60	18.05	1.12

Tabelle 78: Statistische Kennzahlen zu den Fahrzeiten der 113 simulierten Einsatzfahrten, deren Einsatzorte innerhalb der Stadt Nierstein liegen. Alle Werte sind in Minuten angegeben.

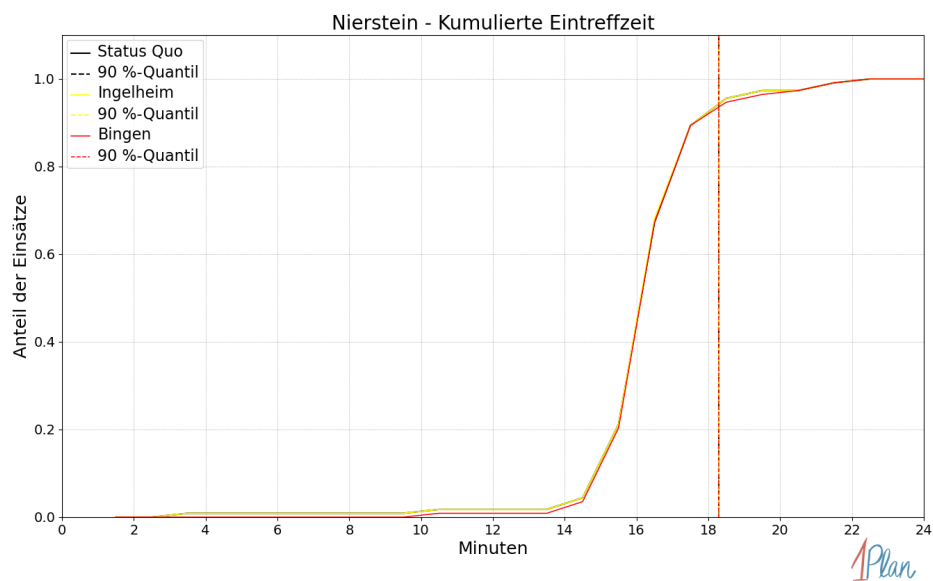

Abbildung 201: Anzahl Einsatzfahrten innerhalb der Stadt Nierstein mit der auf der x -Achse angegebenen Fahrzeit in Minuten für unterschiedliche Simulationsszenarien.



Abbildung 202: Anteil der 113 Einsatzfahrten innerhalb der Stadt Nierstein mit **höchstens** der auf der x-Achse angegebenen Fahrzeit in Minuten für unterschiedliche Simulationsszenarien.

Oppenheim

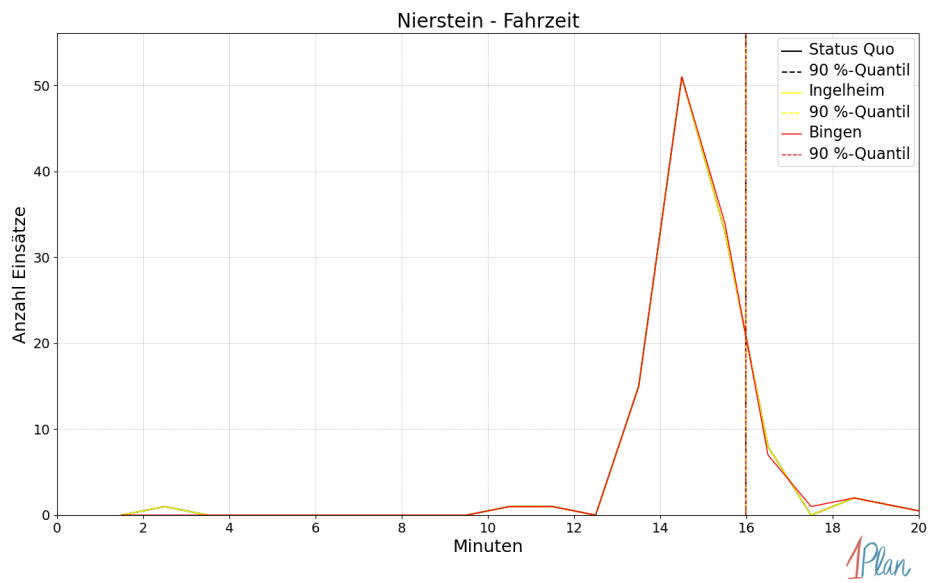
In diesem Abschnitt werden die Simulationsergebnisse *aller* simulierten Einsätze, deren Einsatzorte in der Stadt Oppenheim liegen, präsentiert. Insgesamt sind dies 83 Einsätze und 83 Einsatzfahrten.

Eintreffzeit

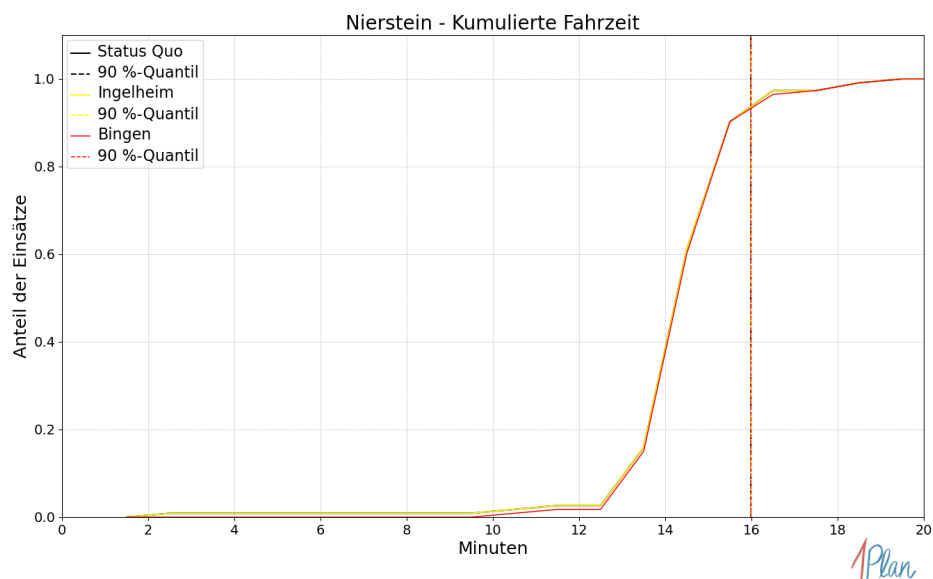
Szenario	Mittelwert	90 %-Quantil	95 %-Quantil	98 %-Quantil	Standardabweichung
Status Quo	18.49	19.29	19.90	20.57	0.87
Ingelheim	18.51	19.29	20.04	21.25	0.93
Bingen	18.54	19.35	20.04	21.25	0.99

Tabelle 79: Statistische Kennzahlen zu den Eintreffzeiten der 83 simulierten Einsatzfahrten, deren Einsatzorte innerhalb der Stadt Oppenheim liegen. Alle Werte sind in Minuten angegeben.



Abbildung 203: Anzahl Einsatzfahrten innerhalb der Stadt Oppenheim mit der auf der x -Achse angegebenen Eintreffzeit in Minuten für unterschiedliche Simulationsszenarien.



Abbildung 204: Anteil der 83 Einsatzfahrten innerhalb der Stadt Oppenheim mit **höchstens** der auf der x -Achse angegebenen Eintreffzeit in Minuten für unterschiedliche Simulationsszenarien.

Fahrzeit

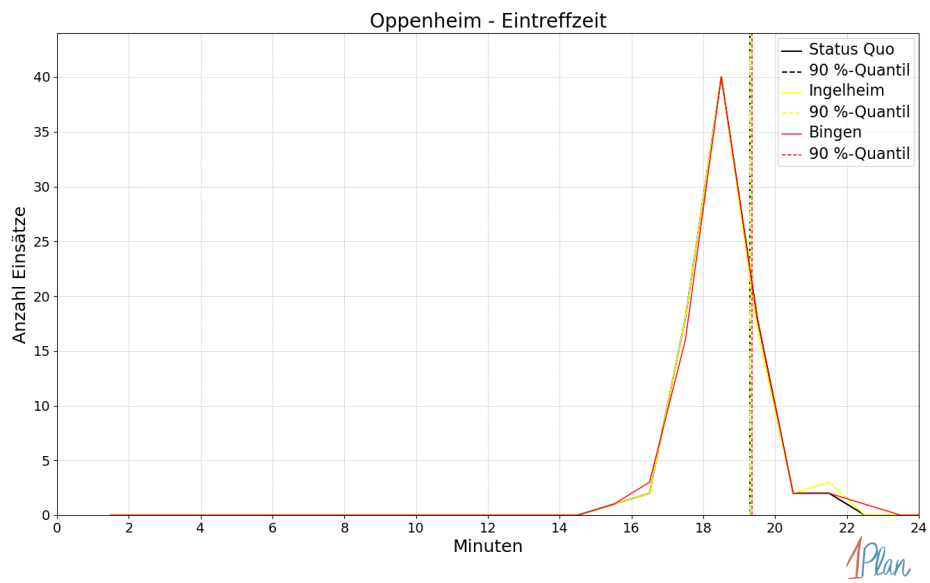
<i>Szenario</i>	Mittelwert	90 %-Quantil	95 %-Quantil	98 %-Quantil	Standard- abweichung
Status Quo	16.79	17.53	17.75	18.66	0.68
Ingelheim	16.79	17.53	17.75	18.58	0.67
Bingen	16.83	17.58	18.50	18.90	0.76

Tabelle 80: Statistische Kennzahlen zu den Fahrzeiten der 83 simulierten Einsatzfahrten, deren Einsatzorte innerhalb der Stadt Oppenheim liegen. Alle Werte sind in Minuten angegeben.

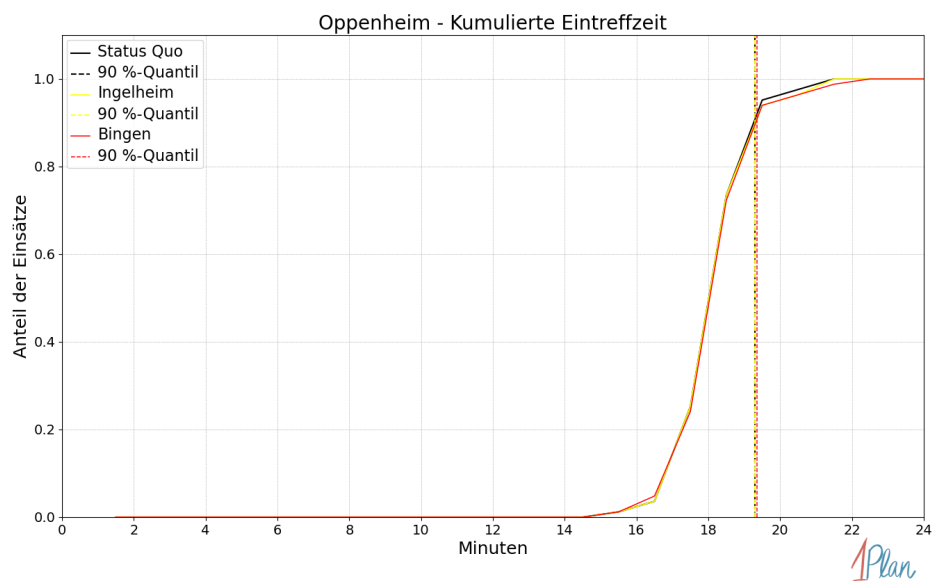

Abbildung 205: Anzahl Einsatzfahrten innerhalb der Stadt Oppenheim mit der auf der x -Achse angegebenen Fahrzeit in Minuten für unterschiedliche Simulationsszenarien.



Abbildung 206: Anteil der 83 Einsatzfahrten innerhalb der Stadt Oppenheim mit **höchstens** der auf der x -Achse angegebenen Fahrzeit in Minuten für unterschiedliche Simulationsszenarien.

Selzen

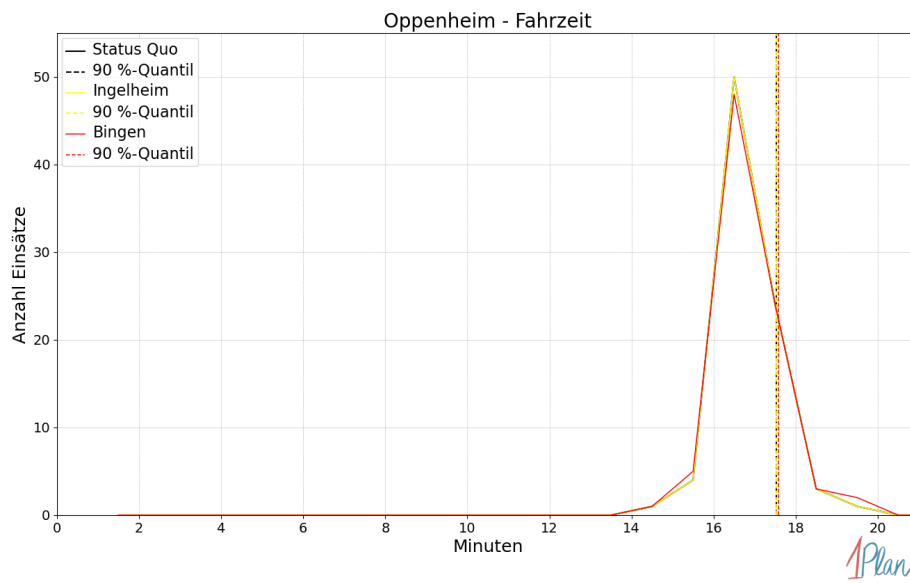
In diesem Abschnitt werden die Simulationsergebnisse *aller* simulierten Einsätze, deren Einsatzorte in der Gemeinde Selzen liegen, präsentiert. Insgesamt sind dies 17 Einsätze und 17 Einsatzfahrten.

Eintreffzeit

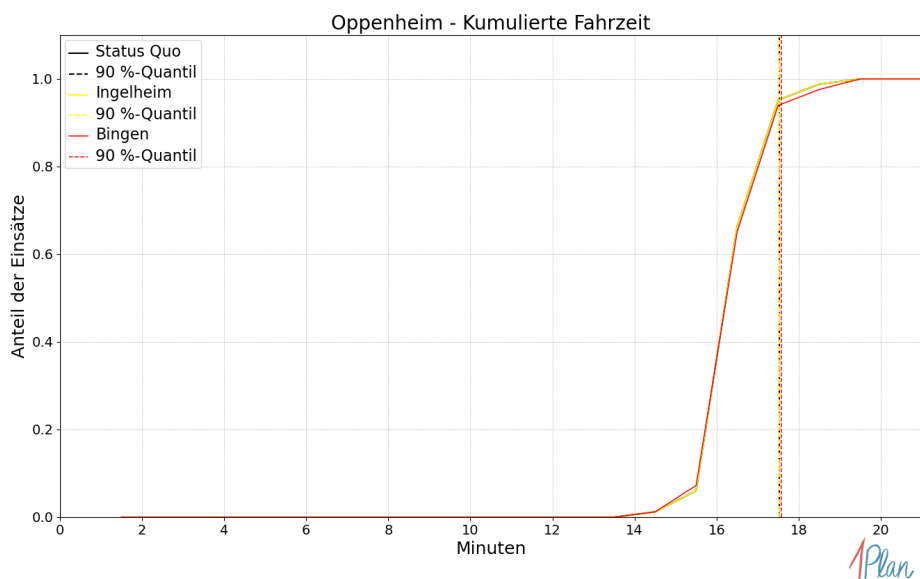
Szenario	Mittelwert	90 %-Quantil	95 %-Quantil	98 %-Quantil	Standardabweichung
Status Quo	16.29	17.35	17.51	17.72	1.01
Ingelheim	16.29	17.35	17.51	17.72	1.01
Bingen	16.29	17.35	17.51	17.72	1.01

Tabelle 81: Statistische Kennzahlen zu den Eintreffzeiten der 17 simulierten Einsatzfahrten, deren Einsatzorte innerhalb der Gemeinde Selzen liegen. Alle Werte sind in Minuten angegeben.



Abbildung 207: Anzahl Einsatzfahrten innerhalb der Gemeinde Selzen mit der auf der x -Achse angegebenen Eintreffzeit in Minuten für unterschiedliche Simulationsszenarien.



Abbildung 208: Anteil der 17 Einsatzfahrten innerhalb der Gemeinde Selzen mit **höchstens** der auf der x -Achse angegebenen Eintreffzeit in Minuten für unterschiedliche Simulationsszenarien.

Fahrzeit

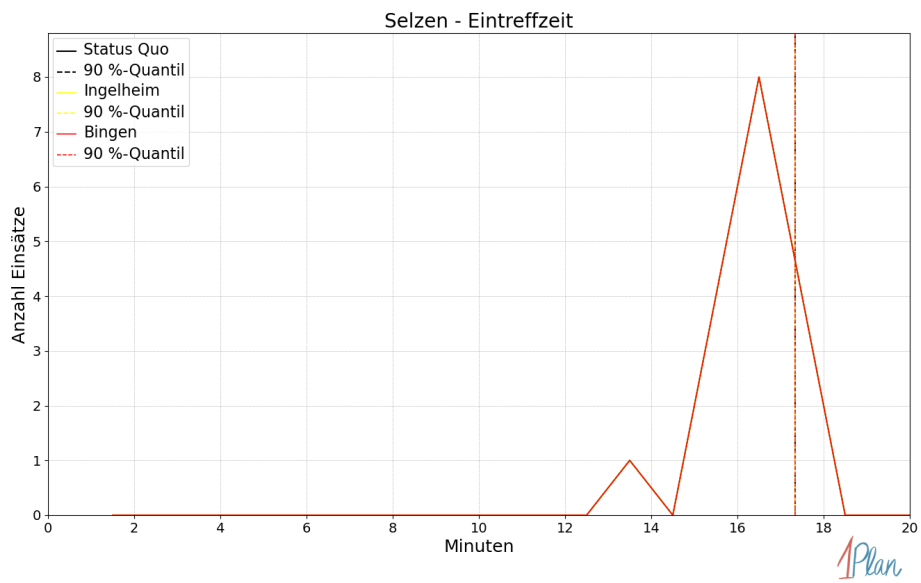
<i>Szenario</i>	Mittelwert	90 %-Quantil	95 %-Quantil	98 %-Quantil	Standard- abweichung
Status Quo	14.35	14.97	15.05	15.13	0.83
Ingelheim	14.35	14.97	15.05	15.13	0.83
Bingen	14.35	14.97	15.05	15.13	0.83

Tabelle 82: Statistische Kennzahlen zu den Fahrzeiten der 17 simulierten Einsatzfahrten, deren Einsatzorte innerhalb der Gemeinde Selzen liegen. Alle Werte sind in Minuten angegeben.

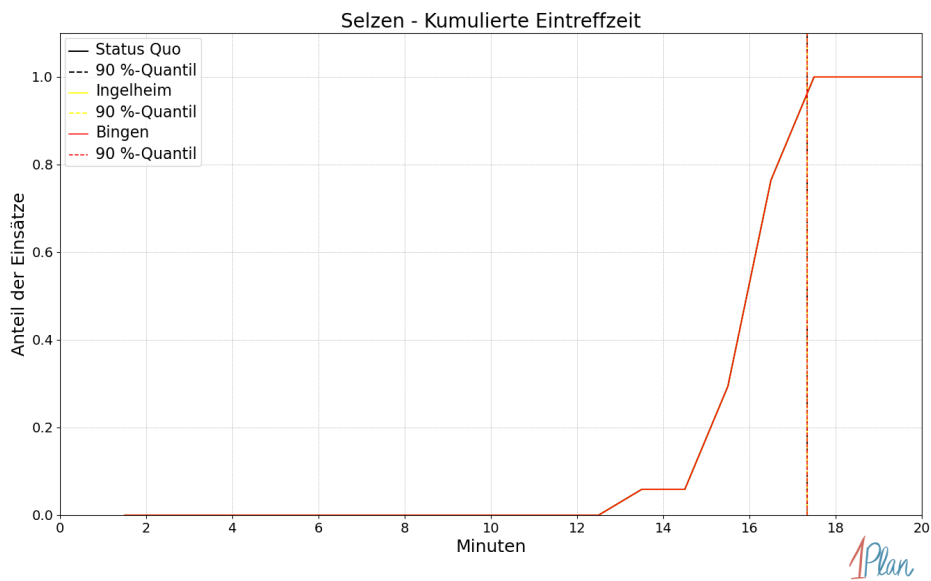

Abbildung 209: Anzahl Einsatzfahrten innerhalb der Gemeinde Selzen mit der auf der x -Achse angegebenen Fahrzeit in Minuten für unterschiedliche Simulationsszenarien.



Abbildung 210: Anteil der 17 Einsatzfahrten innerhalb der Gemeinde Selzen mit **höchstens** der auf der x -Achse angegebenen Fahrzeit in Minuten für unterschiedliche Simulationsszenarien.

Uelversheim

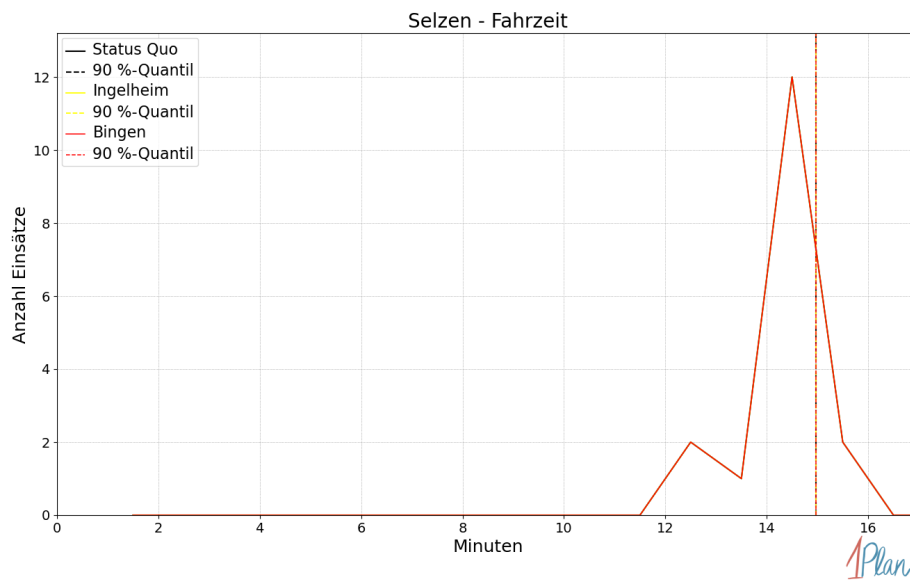
In diesem Abschnitt werden die Simulationsergebnisse *aller* simulierten Einsätze, deren Einsatzorte in der Gemeinde Uelversheim liegen, präsentiert. Insgesamt sind dies 9 Einsätze und 9 Einsatzfahrten.

Eintreffzeit

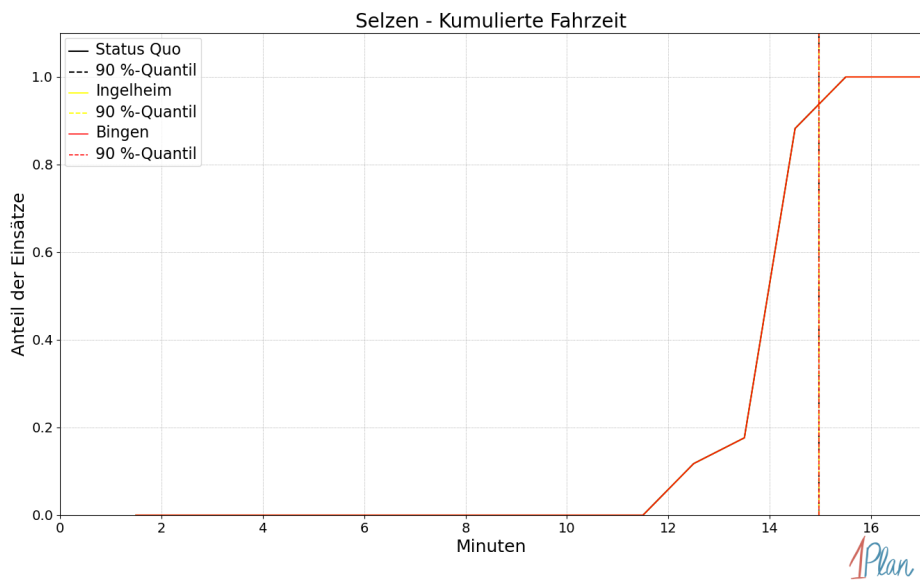
Innerhalb der Gemeinde Uelversheim haben nicht genug Einsatzfahrten stattgefunden, um diese bezüglich der betrachteten Szenarien statistisch auszuwerten.



Abbildung 211: Anzahl Einsatzfahrten innerhalb der Gemeinde Uelversheim mit der auf der x -Achse angegebenen Eintreffzeit in Minuten für unterschiedliche Simulationsszenarien.



Abbildung 212: Anteil der 9 Einsatzfahrten innerhalb der Gemeinde Uelversheim mit **höchstens** der auf der x -Achse angegebenen Eintreffzeit in Minuten für unterschiedliche Simulationsszenarien.

Fahrzeit

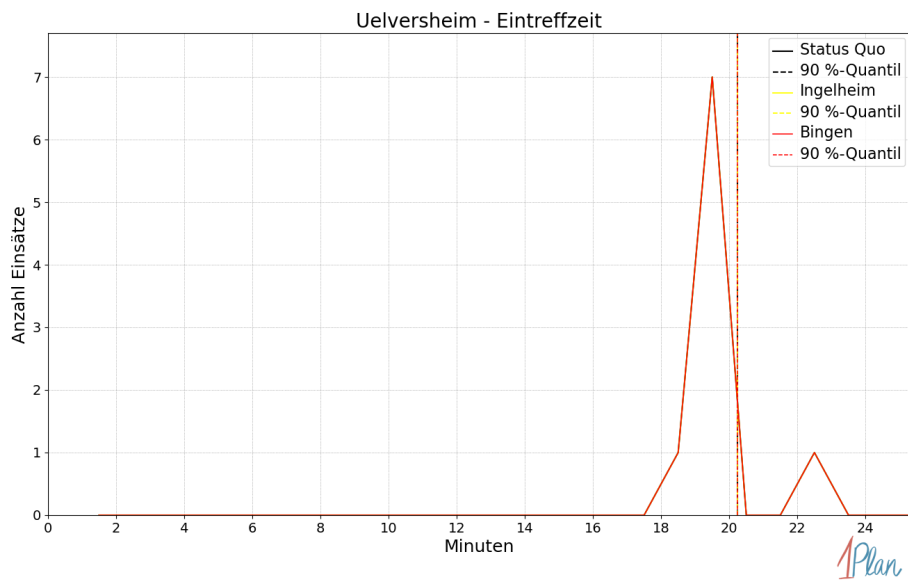
Innerhalb der Gemeinde Uelversheim haben nicht genug Einsatzfahrten stattgefunden, um diese bezüglich der betrachteten Szenarien statistisch auszuwerten.

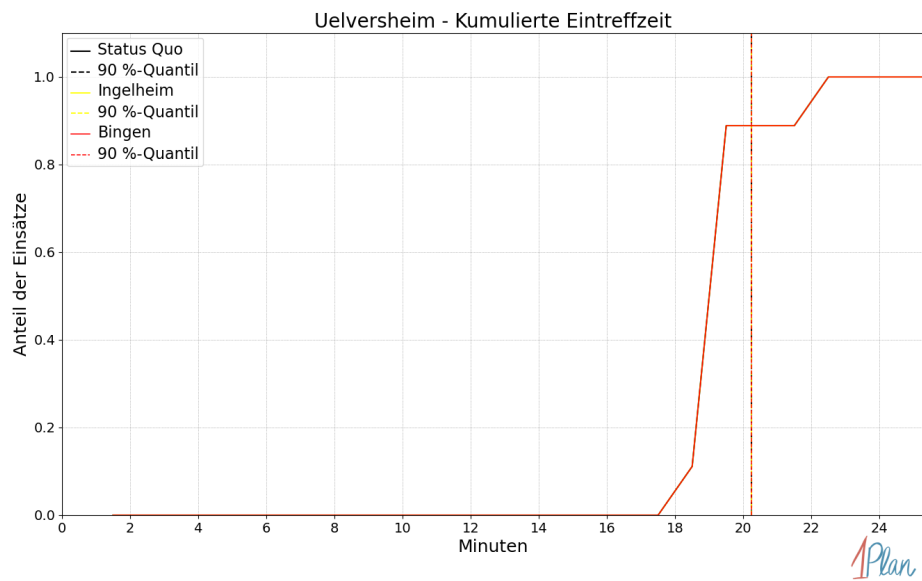

Abbildung 213: Anzahl Einsatzfahrten innerhalb der Gemeinde Uelversheim mit der auf der x -Achse angegebenen Fahrzeit in Minuten für unterschiedliche Simulationsszenarien.



Abbildung 214: Anteil der 9 Einsatzfahrten innerhalb der Gemeinde Uelversheim mit **höchstens** der auf der x -Achse angegebenen Fahrzeit in Minuten für unterschiedliche Simulationsszenarien.

Uندنheim

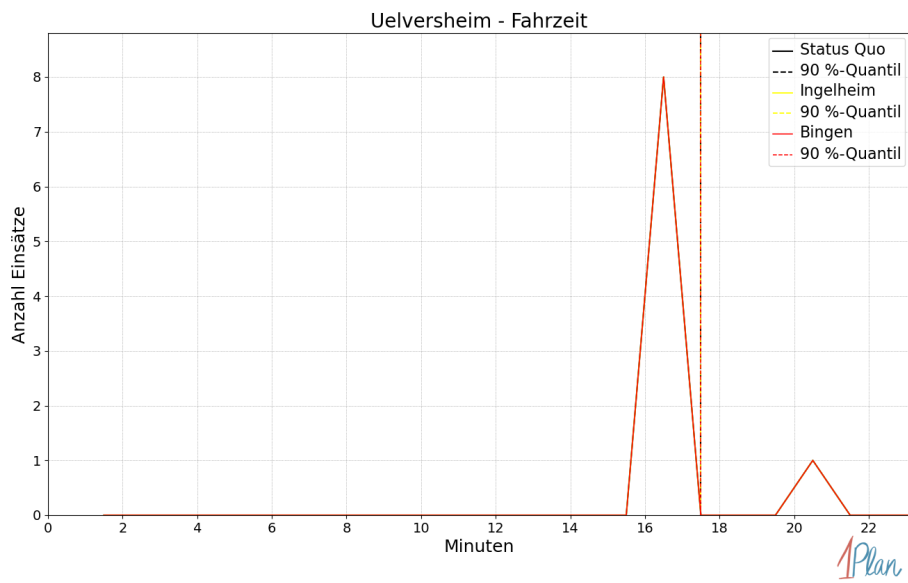
In diesem Abschnitt werden die Simulationsergebnisse *aller* simulierten Einsätze, deren Einsatzorte in der Gemeinde Uندنheim liegen, präsentiert. Insgesamt sind dies 15 Einsätze und 15 Einsatzfahrten.

Eintreffzeit

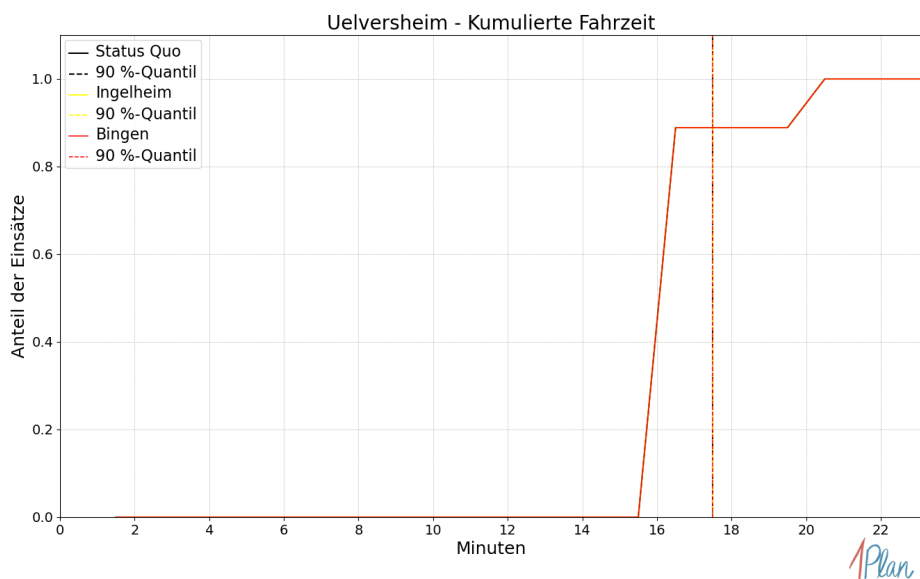
Szenario	Mittelwert	90 %-Quantil	95 %-Quantil	98 %-Quantil	Standardabweichung
Status Quo	16.36	18.84	20.70	21.59	2.04
Ingelheim	16.36	18.84	20.70	21.59	2.04
Bingen	16.36	18.84	20.70	21.59	2.04

Tabelle 83: Statistische Kennzahlen zu den Eintreffzeiten der 15 simulierten Einsatzfahrten, deren Einsatzorte innerhalb der Gemeinde Uندنheim liegen. Alle Werte sind in Minuten angegeben.



Abbildung 215: Anzahl Einsatzfahrten innerhalb der Gemeinde Udenheim mit der auf der x -Achse angegebenen Eintreffzeit in Minuten für unterschiedliche Simulationsszenarien.



Abbildung 216: Anteil der 15 Einsatzfahrten innerhalb der Gemeinde Udenheim mit **höchstens** der auf der x -Achse angegebenen Eintreffzeit in Minuten für unterschiedliche Simulationsszenarien.

Fahrzeit

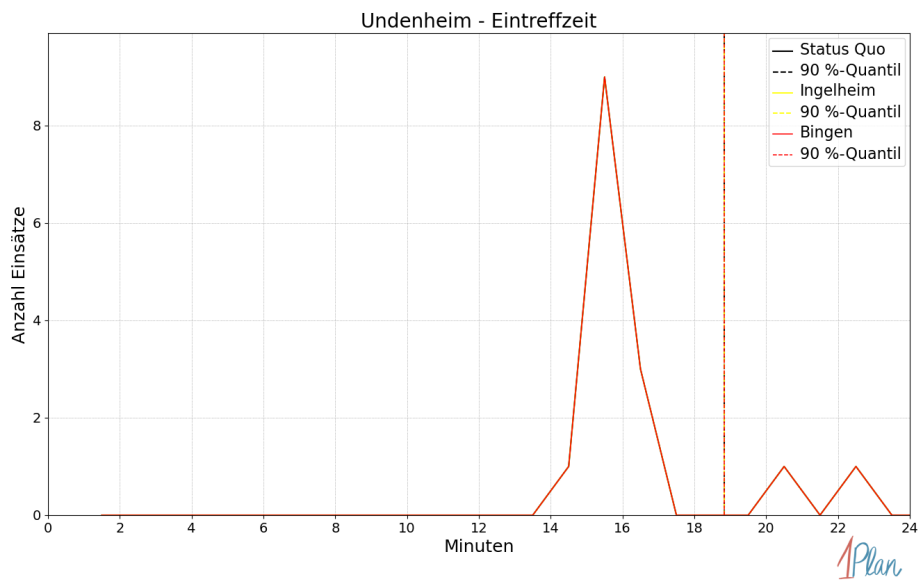
Szenario	Mittelwert	90 %-Quantil	95 %-Quantil	98 %-Quantil	Standardabweichung
Status Quo	13.65	16.06	17.85	18.36	1.88
Ingelheim	13.65	16.06	17.85	18.36	1.88
Bingen	13.65	16.06	17.85	18.36	1.88

Tabelle 84: Statistische Kennzahlen zu den Fahrzeiten der 15 simulierten Einsatzfahrten, deren Einsatzorte innerhalb der Gemeinde Udenheim liegen. Alle Werte sind in Minuten angegeben.

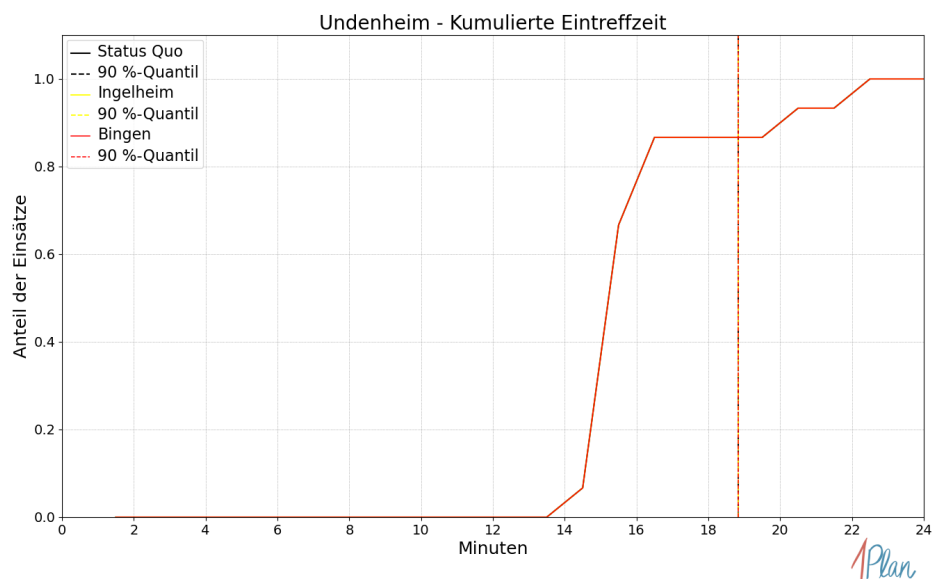

Abbildung 217: Anzahl Einsatzfahrten innerhalb der Gemeinde Udenheim mit der auf der x-Achse angegebenen Fahrzeit in Minuten für unterschiedliche Simulationsszenarien.



Abbildung 218: Anteil der 15 Einsatzfahrten innerhalb der Gemeinde Udenheim mit **höchstens** der auf der x -Achse angegebenen Fahrzeit in Minuten für unterschiedliche Simulationsszenarien.

Weinolsheim

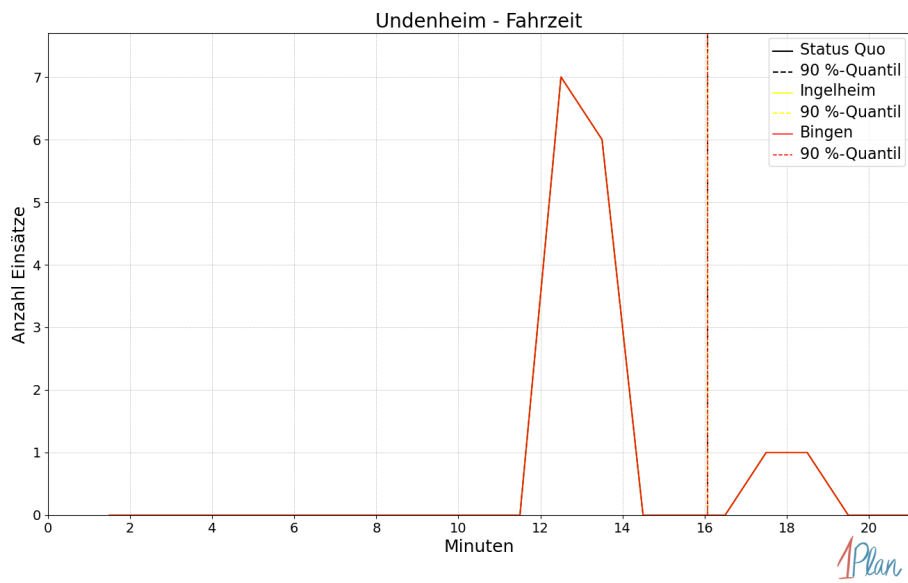
In diesem Abschnitt werden die Simulationsergebnisse *aller* simulierten Einsätze, deren Einsatzorte in der Gemeinde Weinolsheim liegen, präsentiert. Insgesamt sind dies 7 Einsätze und 7 Einsatzfahrten.

Eintreffzeit

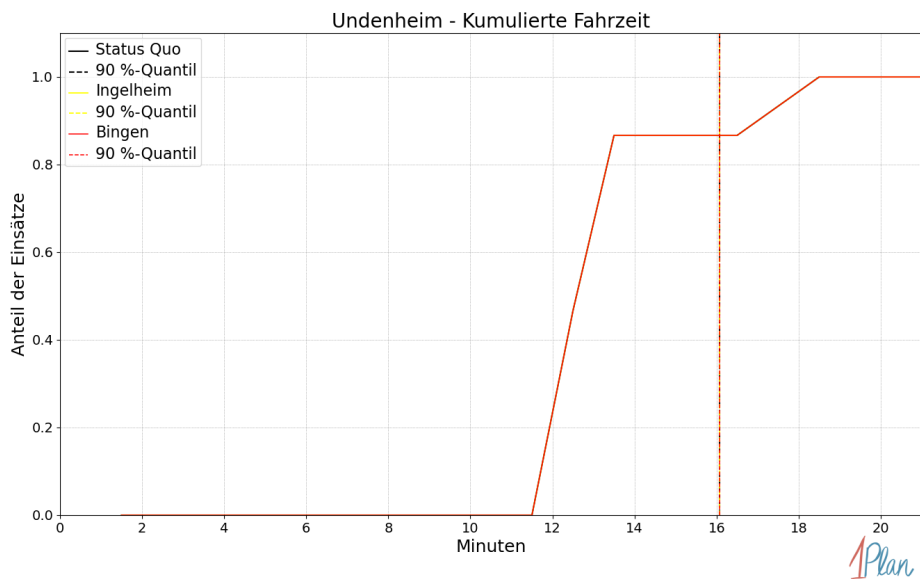
Innerhalb der Gemeinde Weinolsheim haben nicht genug Einsatzfahrten stattgefunden, um diese bezüglich der betrachteten Szenarien statistisch auszuwerten.



Abbildung 219: Anzahl Einsatzfahrten innerhalb der Gemeinde Weinolsheim mit der auf der x-Achse angegebenen Eintreffzeit in Minuten für unterschiedliche Simulationsszenarien.



Abbildung 220: Anteil der 7 Einsatzfahrten innerhalb der Gemeinde Weinolsheim mit **höchstens** der auf der x -Achse angegebenen Eintreffzeit in Minuten für unterschiedliche Simulationsszenarien.

Fahrzeit

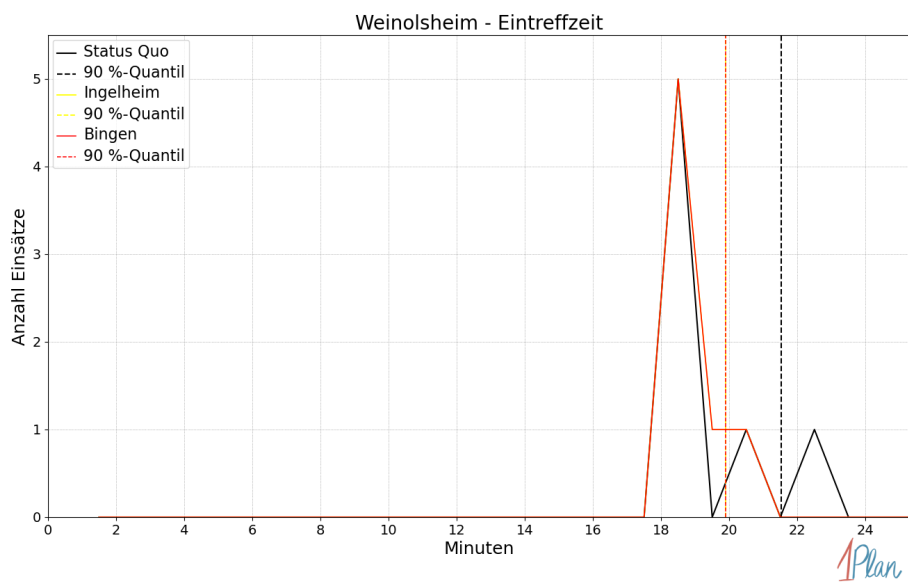
Innerhalb der Gemeinde Weinolsheim haben nicht genug Einsatzfahrten stattgefunden, um diese bezüglich der betrachteten Szenarien statistisch auszuwerten.

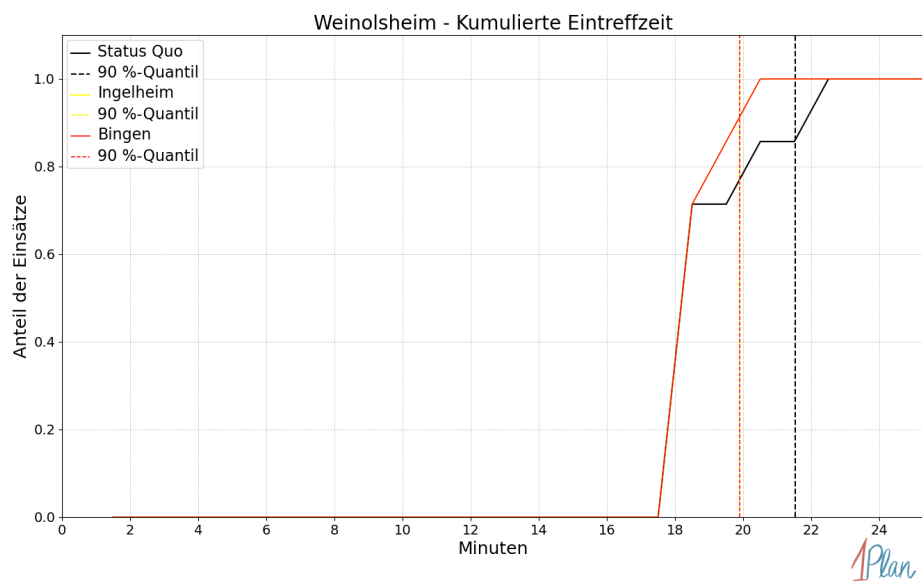

Abbildung 221: Anzahl Einsatzfahrten innerhalb der Gemeinde Weinolsheim mit der auf der x -Achse angegebenen Fahrzeit in Minuten für unterschiedliche Simulationsszenarien.



Abbildung 222: Anteil der 7 Einsatzfahrten innerhalb der Gemeinde Weinolsheim mit **höchstens** der auf der x -Achse angegebenen Fahrzeit in Minuten für unterschiedliche Simulationsszenarien.

Wintersheim

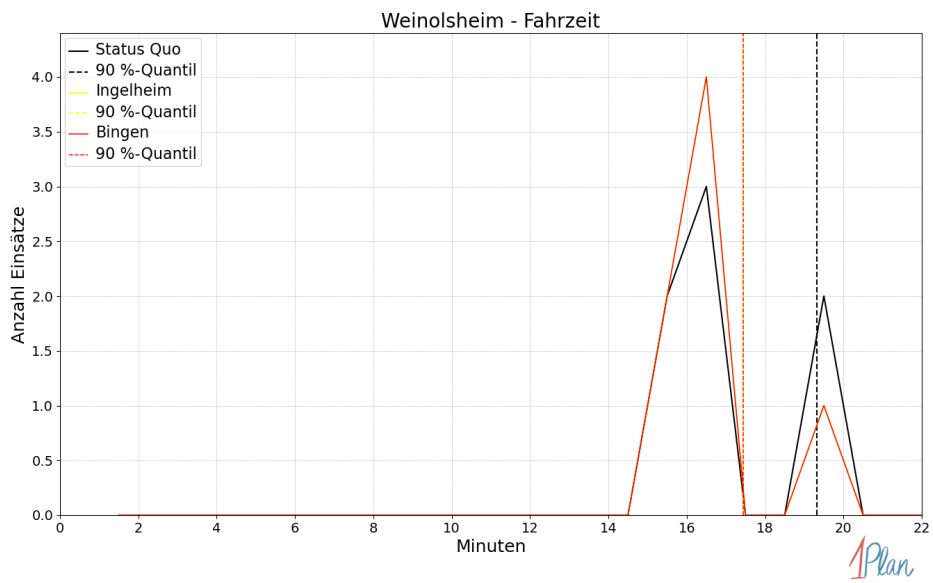
In diesem Abschnitt werden die Simulationsergebnisse *aller* simulierten Einsätze, deren Einsatzorte in der Gemeinde Wintersheim liegen, präsentiert. Insgesamt sind dies 1 Einsatz und 1 Einsatzfahrt.

Eintreffzeit

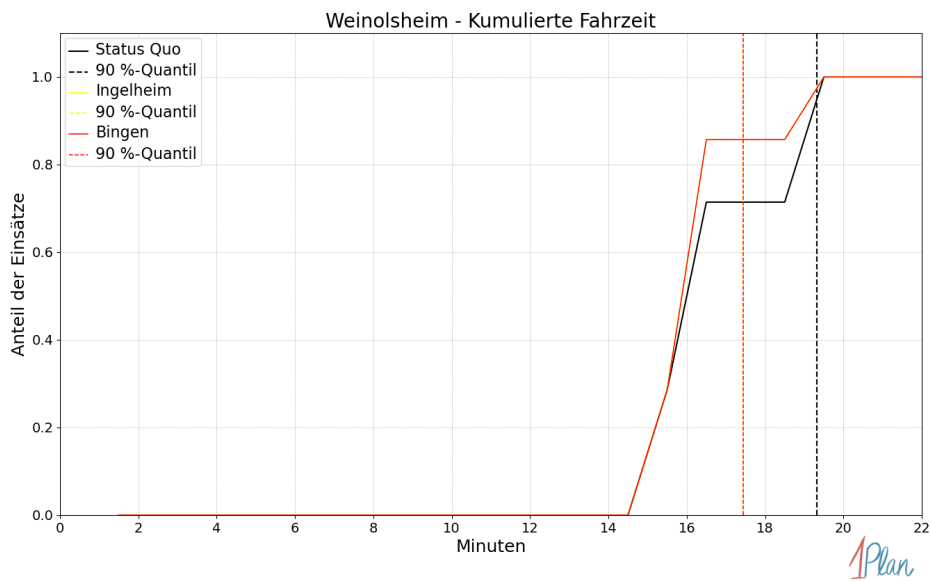
Innerhalb der Gemeinde Wintersheim haben nicht genug Einsatzfahrten stattgefunden, um diese bezüglich der betrachteten Szenarien statistisch auszuwerten.



Abbildung 223: Anzahl Einsatzfahrten innerhalb der Gemeinde Wintersheim mit der auf der x-Achse angegebenen Eintreffzeit in Minuten für unterschiedliche Simulationsszenarien.



Abbildung 224: Anteil der 1 Einsatzfahrten innerhalb der Gemeinde Wintersheim mit **höchstens** der auf der x -Achse angegebenen Eintreffzeit in Minuten für unterschiedliche Simulationsszenarien.

Fahrzeit

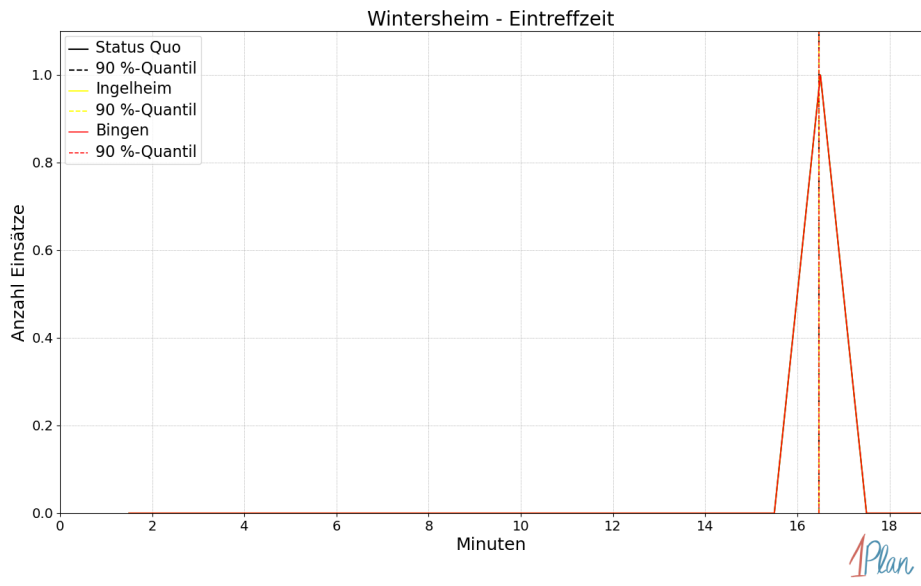
Innerhalb der Gemeinde Wintersheim haben nicht genug Einsatzfahrten stattgefunden, um diese bezüglich der betrachteten Szenarien statistisch auszuwerten.

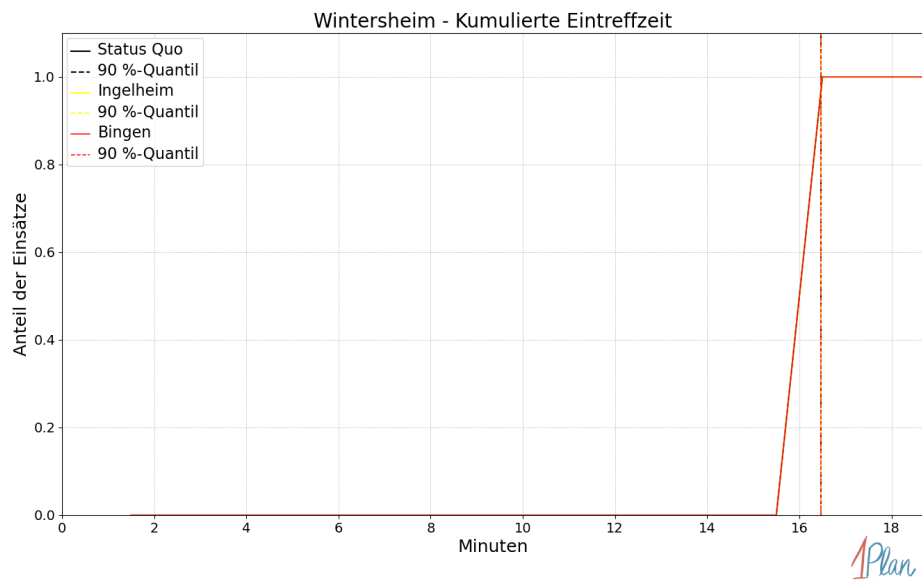

Abbildung 225: Anzahl Einsatzfahrten innerhalb der Gemeinde Wintersheim mit der auf der x -Achse angegebenen Fahrzeit in Minuten für unterschiedliche Simulationsszenarien.



Abbildung 226: Anteil der 1 Einsatzfahrten innerhalb der Gemeinde Wintersheim mit **höchstens** der auf der x -Achse angegebenen Fahrzeit in Minuten für unterschiedliche Simulationsszenarien.

Dorn-Dürkheim

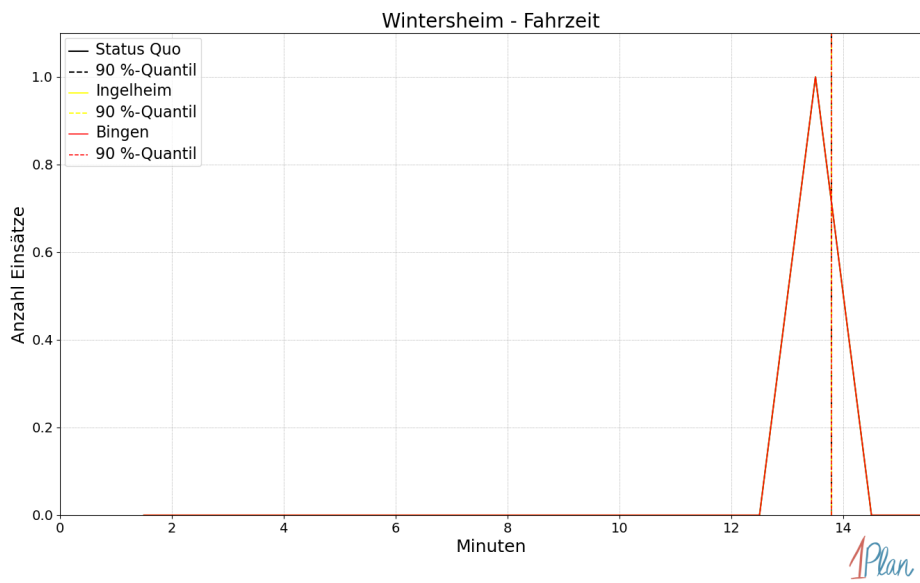
In diesem Abschnitt werden die Simulationsergebnisse *aller* simulierten Einsätze, deren Einsatzorte in der Gemeinde Dorn-Dürkheim liegen, präsentiert. Insgesamt sind dies 7 Einsätze und 7 Einsatzfahrten.

Eintreffzeit

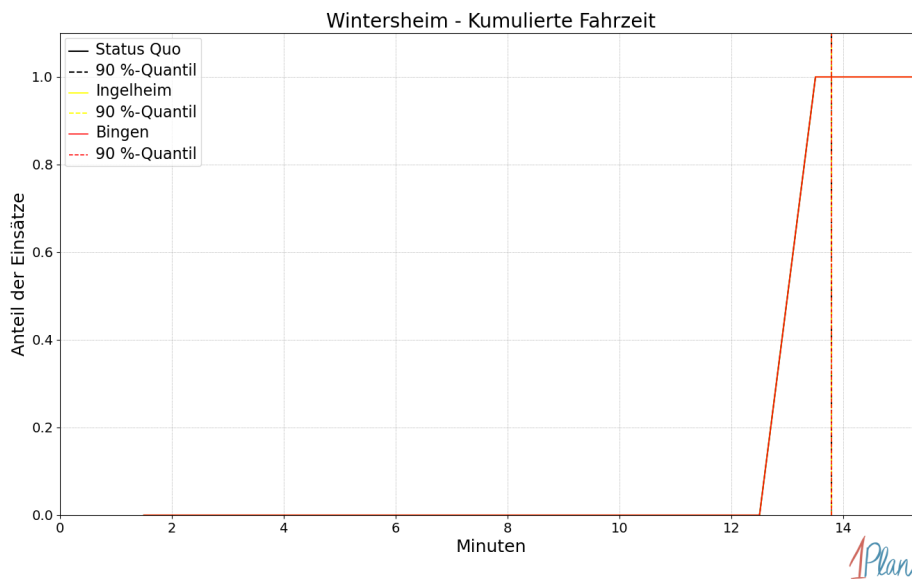
Innerhalb der Gemeinde Dorn-Dürkheim haben nicht genug Einsatzfahrten stattgefunden, um diese bezüglich der betrachteten Szenarien statistisch auszuwerten.



Abbildung 227: Anzahl Einsatzfahrten innerhalb der Gemeinde Dorn-Dürkheim mit der auf der x -Achse angegebenen Eintreffzeit in Minuten für unterschiedliche Simulationsszenarien.



Abbildung 228: Anteil der 7 Einsatzfahrten innerhalb der Gemeinde Dorn-Dürkheim mit **höchstens** der auf der x -Achse angegebenen Eintreffzeit in Minuten für unterschiedliche Simulationsszenarien.

Fahrzeit

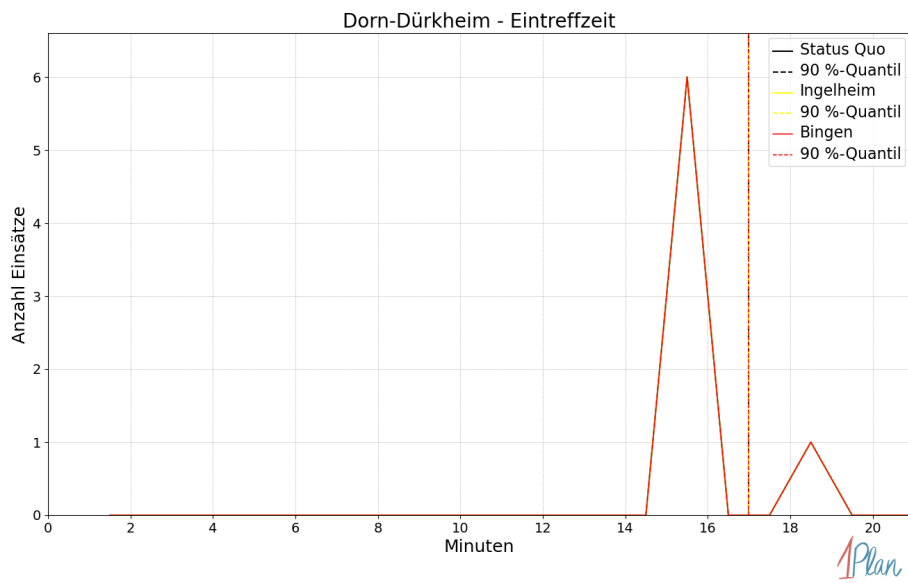
Innerhalb der Gemeinde Dorn-Dürkheim haben nicht genug Einsatzfahrten stattgefunden, um diese bezüglich der betrachteten Szenarien statistisch auszuwerten.

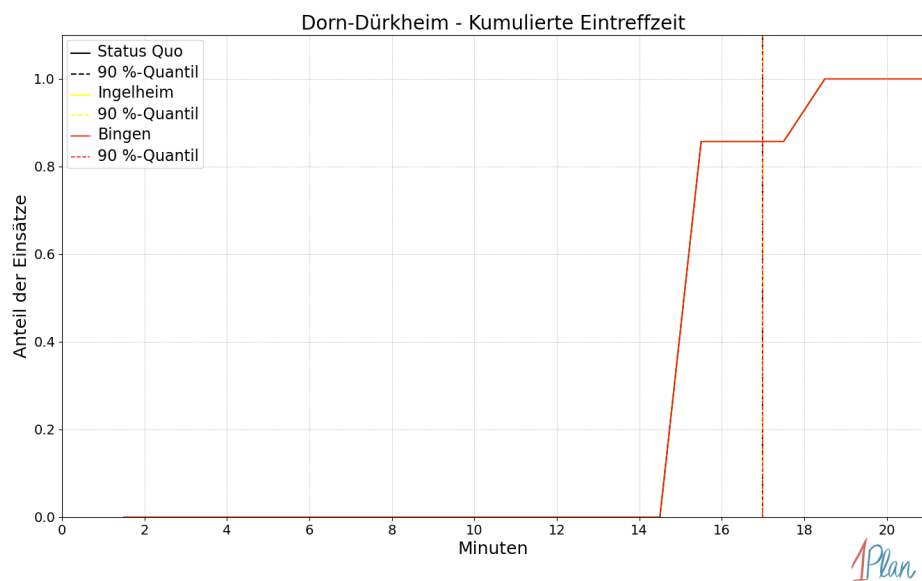

Abbildung 229: Anzahl Einsatzfahrten innerhalb der Gemeinde Dorn-Dürkheim mit der auf der x -Achse angegebenen Fahrzeit in Minuten für unterschiedliche Simulationsszenarien.



Abbildung 230: Anteil der 7 Einsatzfahrten innerhalb der Gemeinde Dorn-Dürkheim mit **höchstens** der auf der x -Achse angegebenen Fahrzeit in Minuten für unterschiedliche Simulationsszenarien.

Aspishheim

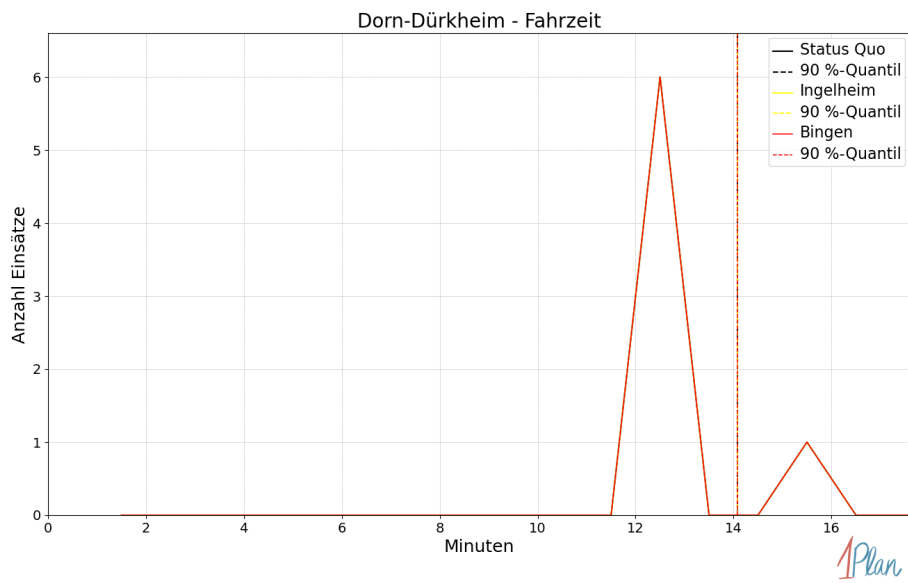
In diesem Abschnitt werden die Simulationsergebnisse *aller* simulierten Einsätze, deren Einsatzorte in der Gemeinde Aspishheim liegen, präsentiert. Insgesamt sind dies 9 Einsätze und 9 Einsatzfahrten.

Eintreffzeit

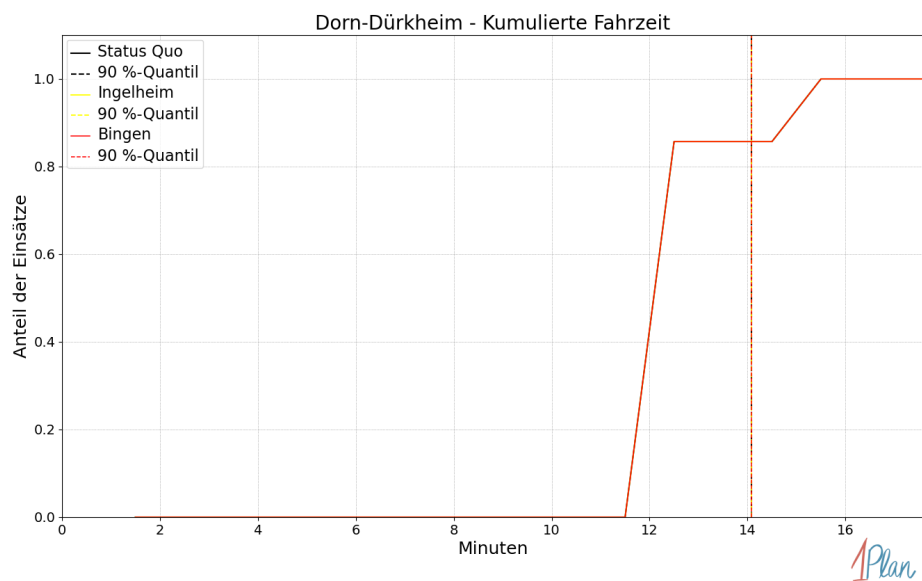
Innerhalb der Gemeinde Aspishheim haben nicht genug Einsatzfahrten stattgefunden, um diese bezüglich der betrachteten Szenarien statistisch auszuwerten.



Abbildung 231: Anzahl Einsatzfahrten innerhalb der Gemeinde Aspisheim mit der auf der x-Achse angegebenen Eintreffzeit in Minuten für unterschiedliche Simulationsszenarien.



Abbildung 232: Anteil der 9 Einsatzfahrten innerhalb der Gemeinde Aspisheim mit **höchstens** der auf der x -Achse angegebenen Eintreffzeit in Minuten für unterschiedliche Simulationsszenarien.

Fahrzeit

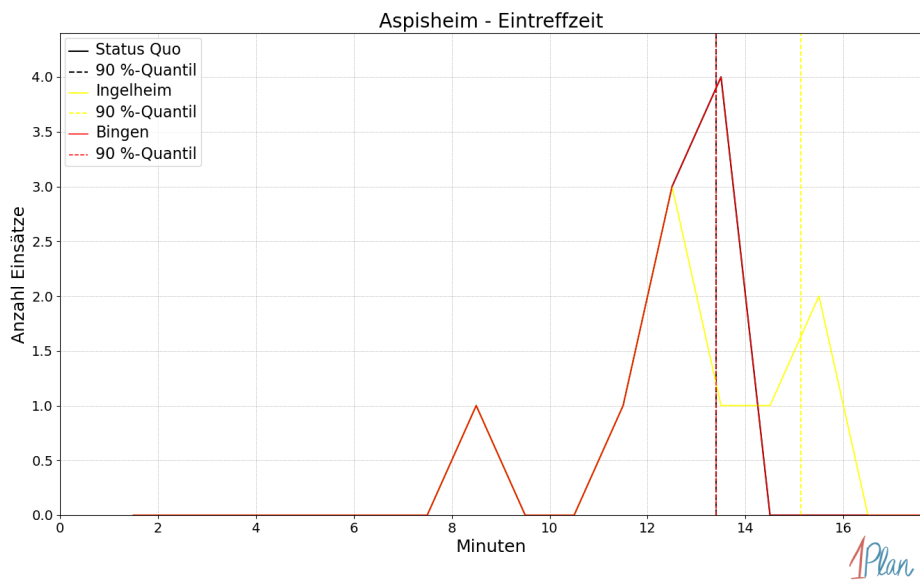
Innerhalb der Gemeinde Aspisheim haben nicht genug Einsatzfahrten stattgefunden, um diese bezüglich der betrachteten Szenarien statistisch auszuwerten.

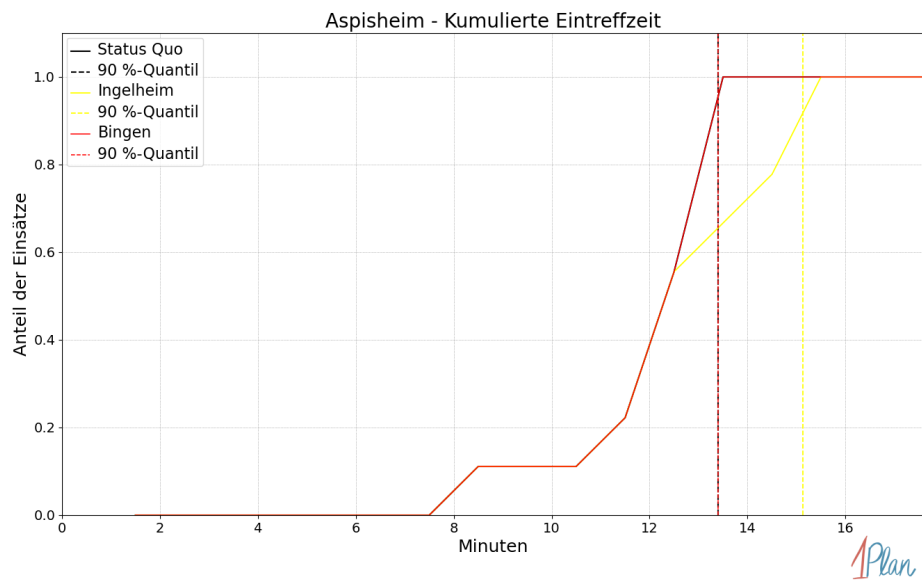

Abbildung 233: Anzahl Einsatzfahrten innerhalb der Gemeinde Aspischeim mit der auf der x-Achse angegebenen Fahrzeit in Minuten für unterschiedliche Simulationsszenarien.



Abbildung 234: Anteil der 9 Einsatzfahrten innerhalb der Gemeinde Aspishheim mit **höchstens** der auf der x -Achse angegebenen Fahrzeit in Minuten für unterschiedliche Simulationsszenarien.

Badenheim

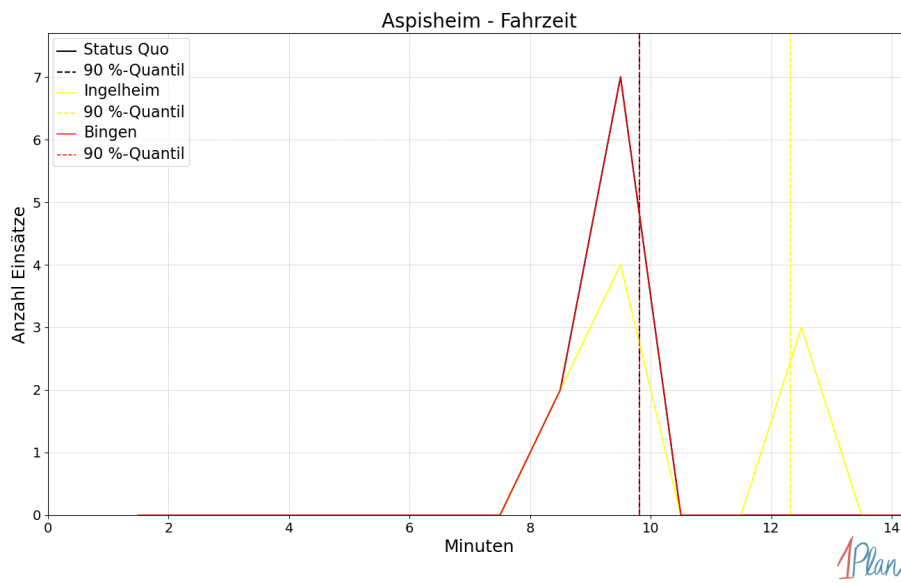
In diesem Abschnitt werden die Simulationsergebnisse *aller* simulierten Einsätze, deren Einsatzorte in der Gemeinde Badenheim liegen, präsentiert. Insgesamt sind dies 11 Einsätze und 11 Einsatzfahrten.

Eintreffzeit

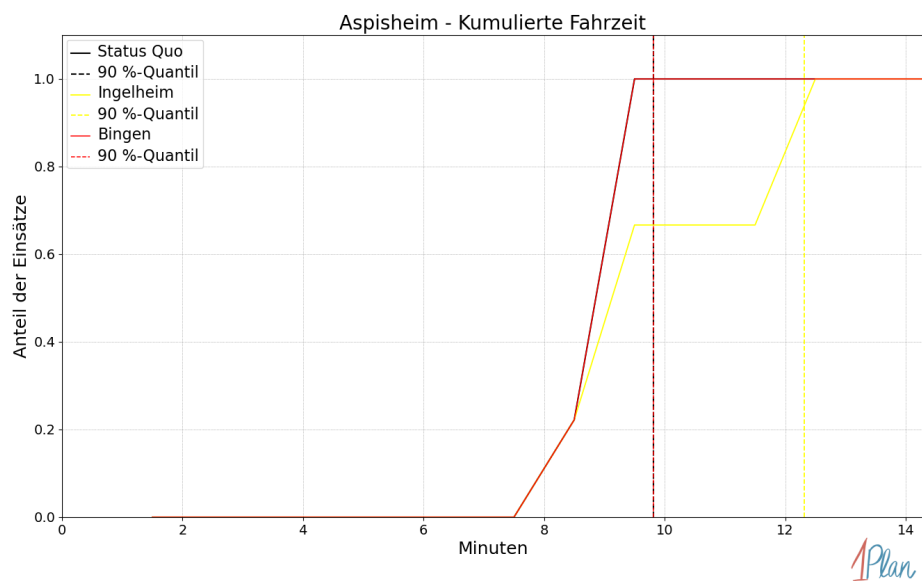
Innerhalb der Gemeinde Badenheim haben nicht genug Einsatzfahrten stattgefunden, um diese bezüglich der betrachteten Szenarien statistisch auszuwerten.



Abbildung 235: Anzahl Einsatzfahrten innerhalb der Gemeinde Badenheim mit der auf der x-Achse angegebenen Eintreffzeit in Minuten für unterschiedliche Simulationsszenarien.



Abbildung 236: Anteil der 11 Einsatzfahrten innerhalb der Gemeinde Badenheim mit **höchstens** der auf der x -Achse angegebenen Eintreffzeit in Minuten für unterschiedliche Simulationsszenarien.

Fahrzeit

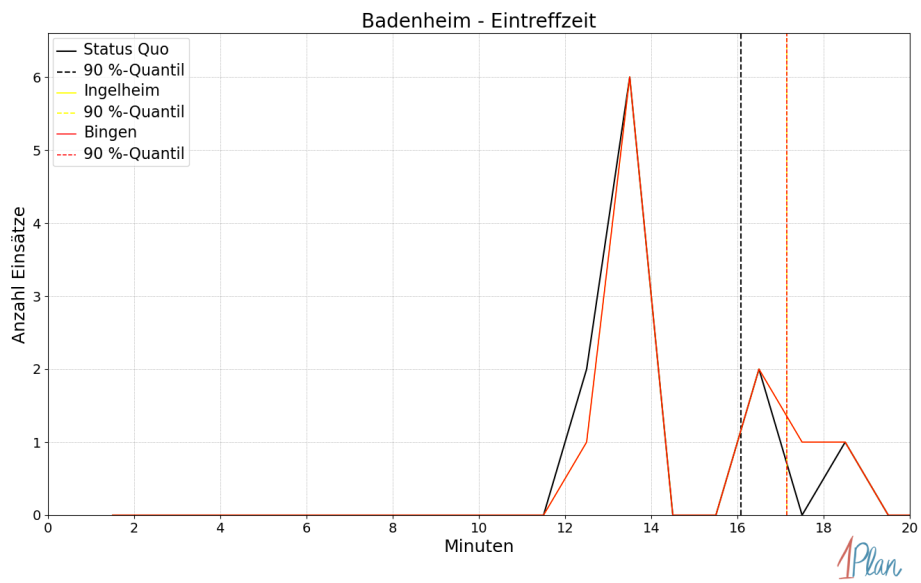
Innerhalb der Gemeinde Badenheim haben nicht genug Einsatzfahrten stattgefunden, um diese bezüglich der betrachteten Szenarien statistisch auszuwerten.

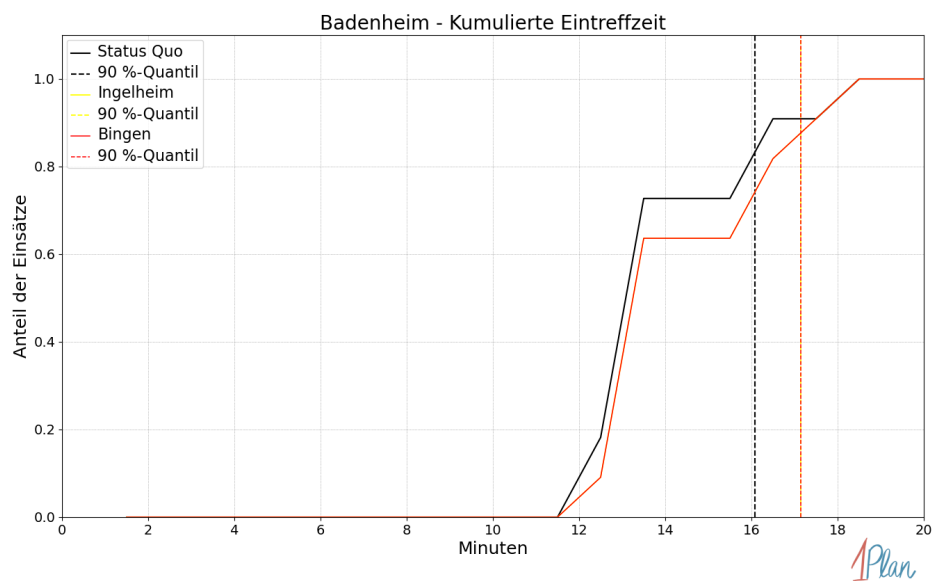

Abbildung 237: Anzahl Einsatzfahrten innerhalb der Gemeinde Badenheim mit der auf der x-Achse angegebenen Fahrzeit in Minuten für unterschiedliche Simulationsszenarien.



Abbildung 238: Anteil der 11 Einsatzfahrten innerhalb der Gemeinde Badenheim mit **höchstens** der auf der x-Achse angegebenen Fahrzeit in Minuten für unterschiedliche Simulationsszenarien.

Gensingen

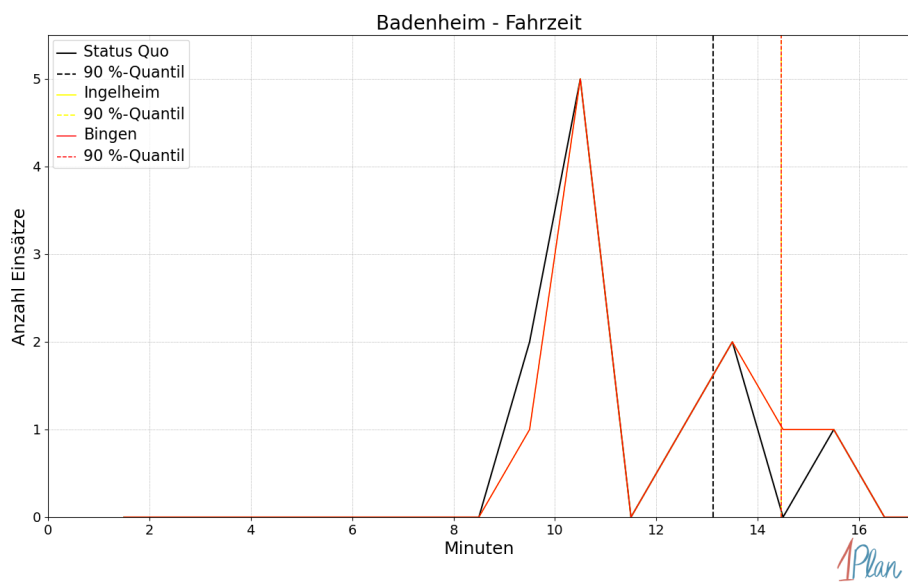
In diesem Abschnitt werden die Simulationsergebnisse *aller* simulierten Einsätze, deren Einsatzorte in der Gemeinde Gensingen liegen, präsentiert. Insgesamt sind dies 102 Einsätze und 102 Einsatzfahrten.

Eintreffzeit

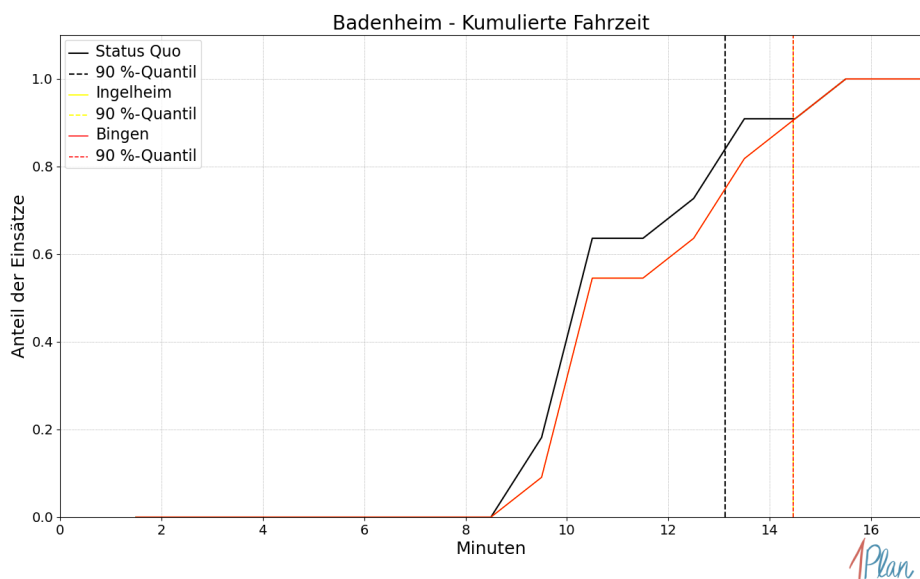
Szenario	Mittelwert	90 %-Quantil	95 %-Quantil	98 %-Quantil	Standardabweichung
Status Quo	12.07	12.90	13.05	13.45	0.82
Ingelheim	12.26	12.98	16.24	16.40	1.72
Bingen	12.11	12.90	13.33	13.74	1.22

Tabelle 85: Statistische Kennzahlen zu den Eintreffzeiten der 102 simulierten Einsatzfahrten, deren Einsatzorte innerhalb der Gemeinde Gensingen liegen. Alle Werte sind in Minuten angegeben.



Abbildung 239: Anzahl Einsatzfahrten innerhalb der Gemeinde Gensingen mit der auf der x-Achse angegebenen Eintreffzeit in Minuten für unterschiedliche Simulationsszenarien.



Abbildung 240: Anteil der 102 Einsatzfahrten innerhalb der Gemeinde Gensingen mit **höchstens** der auf der x -Achse angegebenen Eintreffzeit in Minuten für unterschiedliche Simulationsszenarien.

Fahrzeit

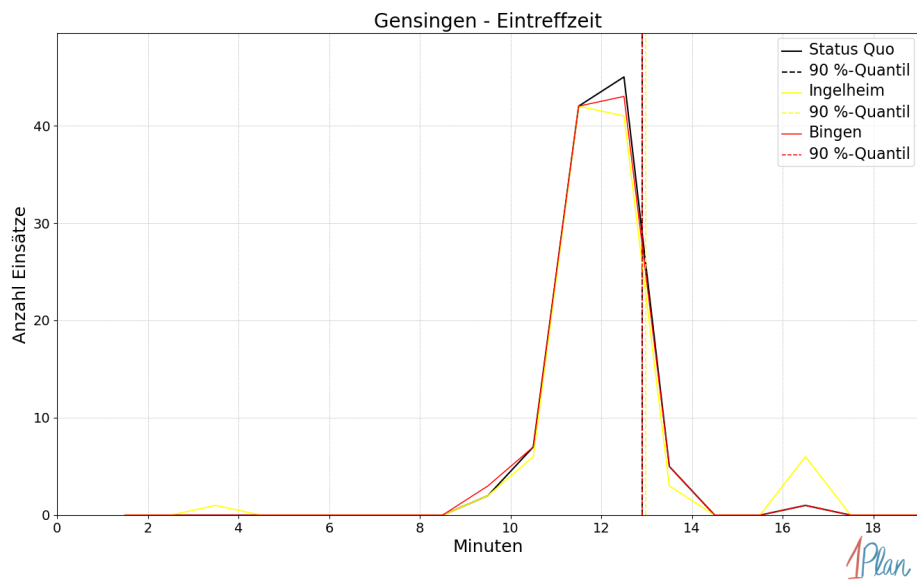
Szenario	Mittelwert	90 %-Quantil	95 %-Quantil	98 %-Quantil	Standardabweichung
Status Quo	9.07	9.63	9.72	10.26	0.71
Ingelheim	9.30	9.66	13.52	14.08	1.61
Bingen	9.14	9.63	9.78	10.59	1.14

Tabelle 86: Statistische Kennzahlen zu den Fahrzeiten der 102 simulierten Einsatzfahrten, deren Einsatzorte innerhalb der Gemeinde Gensingen liegen. Alle Werte sind in Minuten angegeben.

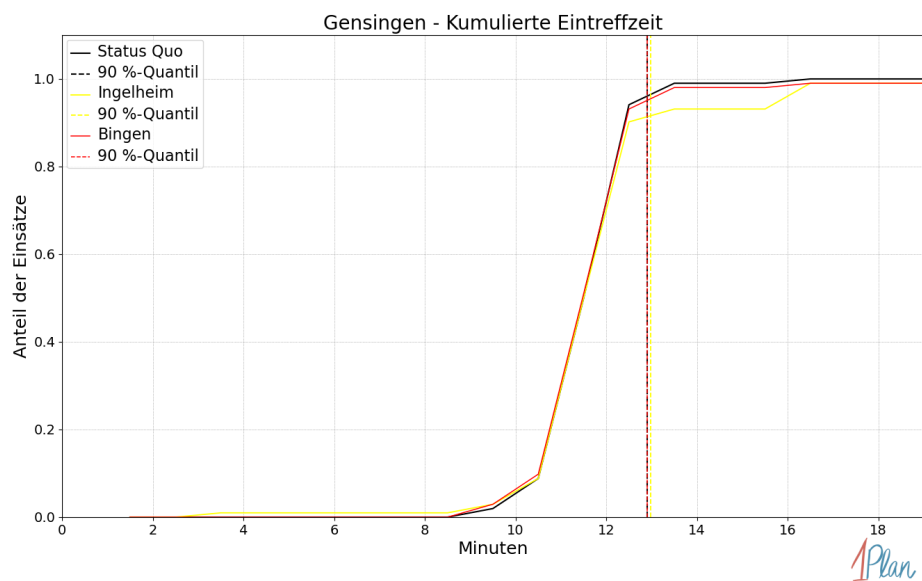

Abbildung 241: Anzahl Einsatzfahrten innerhalb der Gemeinde Gensingen mit der auf der x-Achse angegebenen Fahrzeit in Minuten für unterschiedliche Simulationsszenarien.



Abbildung 242: Anteil der 102 Einsatzfahrten innerhalb der Gemeinde Gensingen mit **höchstens** der auf der x-Achse angegebenen Fahrzeit in Minuten für unterschiedliche Simulationsszenarien.

Grolsheim

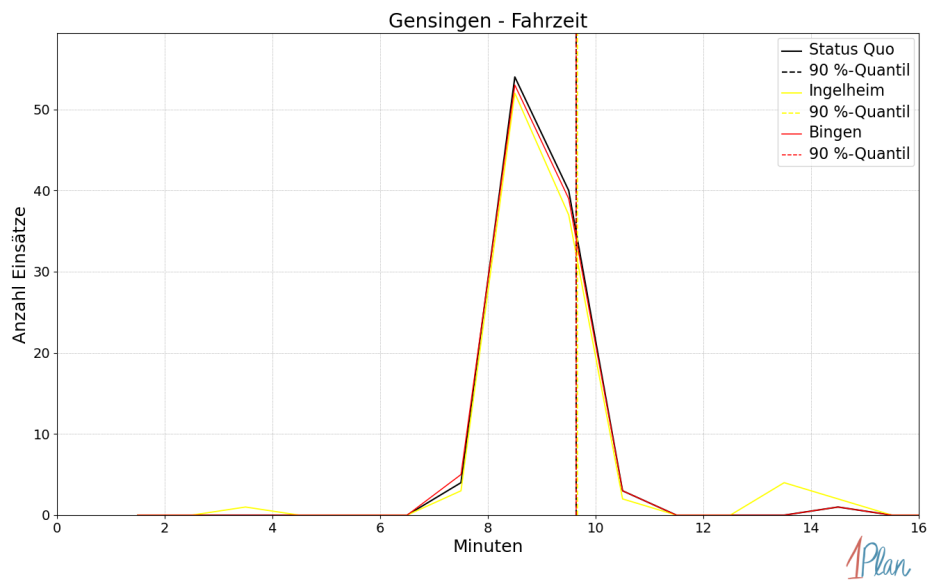
In diesem Abschnitt werden die Simulationsergebnisse *aller* simulierten Einsätze, deren Einsatzorte in der Gemeinde Grolsheim liegen, präsentiert. Insgesamt sind dies 25 Einsätze und 25 Einsatzfahrten.

Eintreffzeit

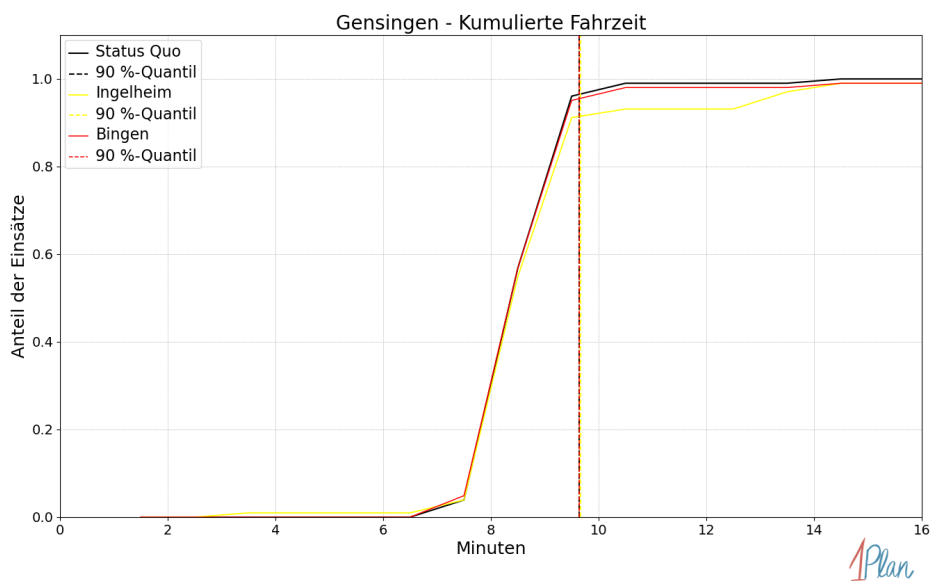
Szenario	Mittelwert	90 %-Quantil	95 %-Quantil	98 %-Quantil	Standardabweichung
Status Quo	11.81	12.59	13.34	18.51	2.48
Ingelheim	12.42	13.50	13.60	18.60	2.53
Bingen	11.81	12.59	13.34	18.51	2.48

Tabelle 87: Statistische Kennzahlen zu den Eintreffzeiten der 25 simulierten Einsatzfahrten, deren Einsatzorte innerhalb der Gemeinde Grolsheim liegen. Alle Werte sind in Minuten angegeben.



Abbildung 243: Anzahl Einsatzfahrten innerhalb der Gemeinde Grolsheim mit der auf der x -Achse angegebenen Eintreffzeit in Minuten für unterschiedliche Simulationsszenarien.



Abbildung 244: Anteil der 25 Einsatzfahrten innerhalb der Gemeinde Grolsheim mit **höchstens** der auf der x -Achse angegebenen Eintreffzeit in Minuten für unterschiedliche Simulationsszenarien.

Fahrzeit

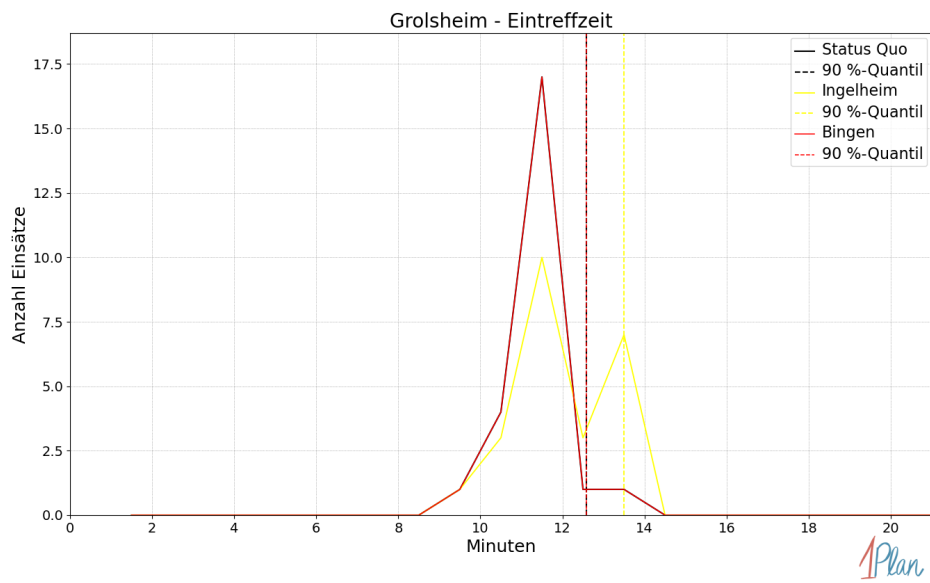
<i>Szenario</i>	Mittelwert	90 %-Quantil	95 %-Quantil	98 %-Quantil	Standard- abweichung
Status Quo	8.68	9.45	9.98	16.04	2.76
Ingelheim	9.33	10.03	10.11	16.10	2.73
Bingen	8.68	9.45	9.98	16.04	2.76

Tabelle 88: Statistische Kennzahlen zu den Fahrzeiten der 25 simulierten Einsatzfahrten, deren Einsatzorte innerhalb der Gemeinde Grolsheim liegen. Alle Werte sind in Minuten angegeben.

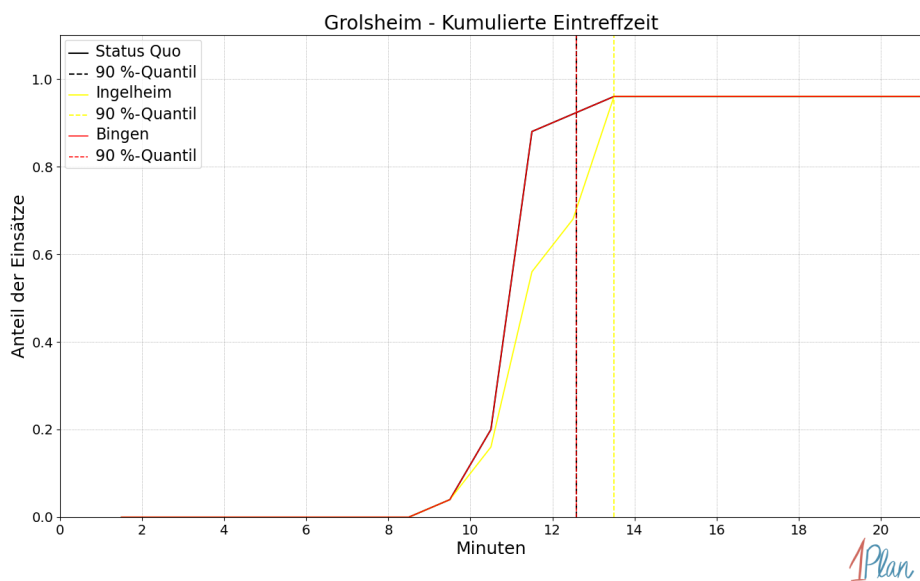

Abbildung 245: Anzahl Einsatzfahrten innerhalb der Gemeinde Grolsheim mit der auf der x -Achse angegebenen Fahrzeit in Minuten für unterschiedliche Simulationsszenarien.



Abbildung 246: Anteil der 25 Einsatzfahrten innerhalb der Gemeinde Grolsheim mit **höchstens** der auf der x -Achse angegebenen Fahrzeit in Minuten für unterschiedliche Simulationsszenarien.

Horweiler

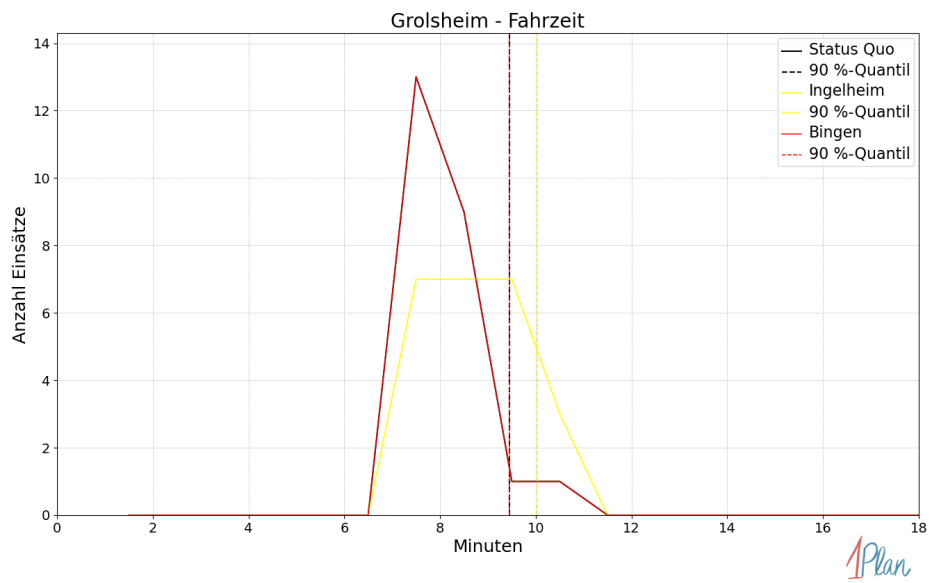
In diesem Abschnitt werden die Simulationsergebnisse *aller* simulierten Einsätze, deren Einsatzorte in der Gemeinde Horweiler liegen, präsentiert. Insgesamt sind dies 13 Einsätze und 13 Einsatzfahrten.

Eintreffzeit

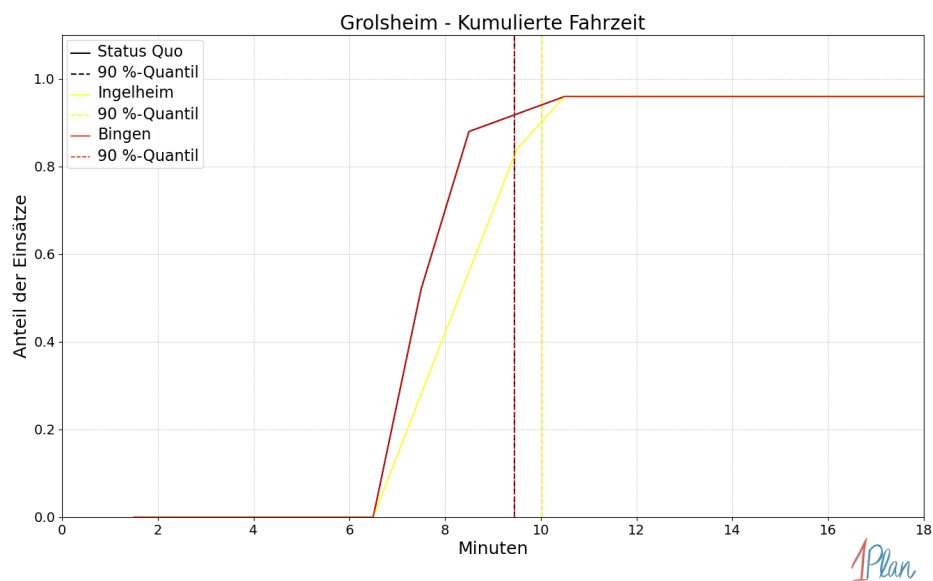
Innerhalb der Gemeinde Horweiler haben nicht genug Einsatzfahrten stattgefunden, um diese bezüglich der betrachteten Szenarien statistisch auszuwerten.



Abbildung 247: Anzahl Einsatzfahrten innerhalb der Gemeinde Horrweiler mit der auf der x-Achse angegebenen Eintreffzeit in Minuten für unterschiedliche Simulationsszenarien.



Abbildung 248: Anteil der 13 Einsatzfahrten innerhalb der Gemeinde Horrweiler mit **höchstens** der auf der x -Achse angegebenen Eintreffzeit in Minuten für unterschiedliche Simulationsszenarien.

Fahrzeit

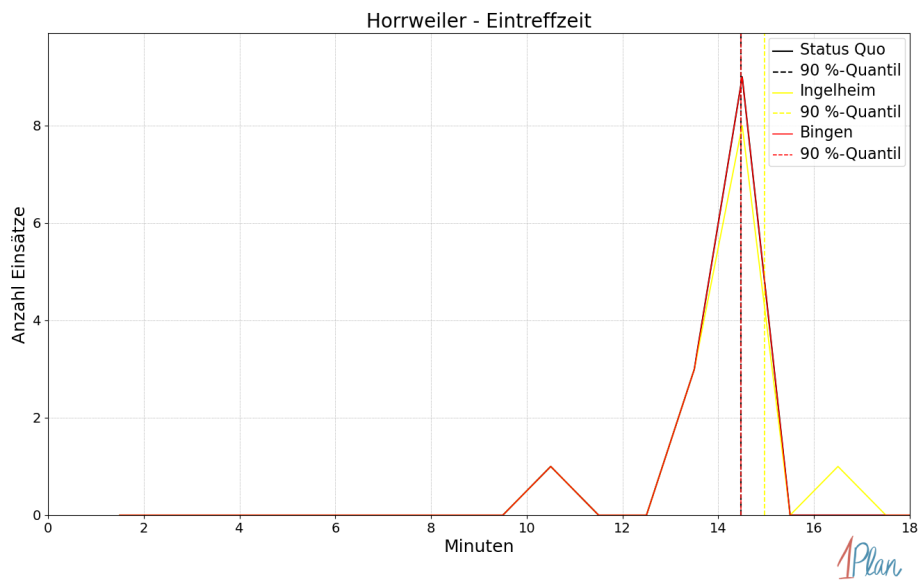
Innerhalb der Gemeinde Horrweiler haben nicht genug Einsatzfahrten stattgefunden, um diese bezüglich der betrachteten Szenarien statistisch auszuwerten.

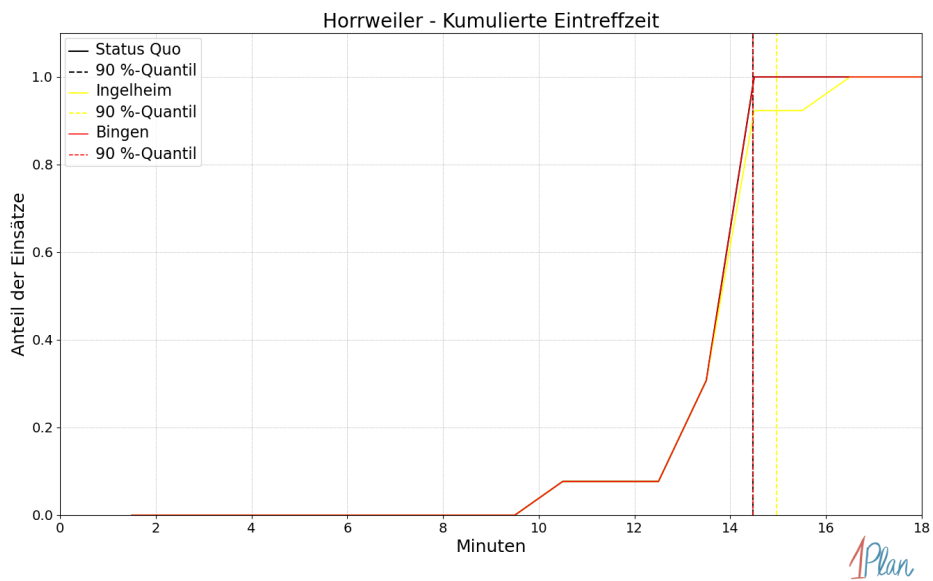

Abbildung 249: Anzahl Einsatzfahrten innerhalb der Gemeinde Horrweiler mit der auf der x-Achse angegebenen Fahrzeit in Minuten für unterschiedliche Simulationsszenarien.



Abbildung 250: Anteil der 13 Einsatzfahrten innerhalb der Gemeinde Horrweiler mit **höchstens** der auf der x -Achse angegebenen Fahrzeit in Minuten für unterschiedliche Simulationsszenarien.

Sankt Johann

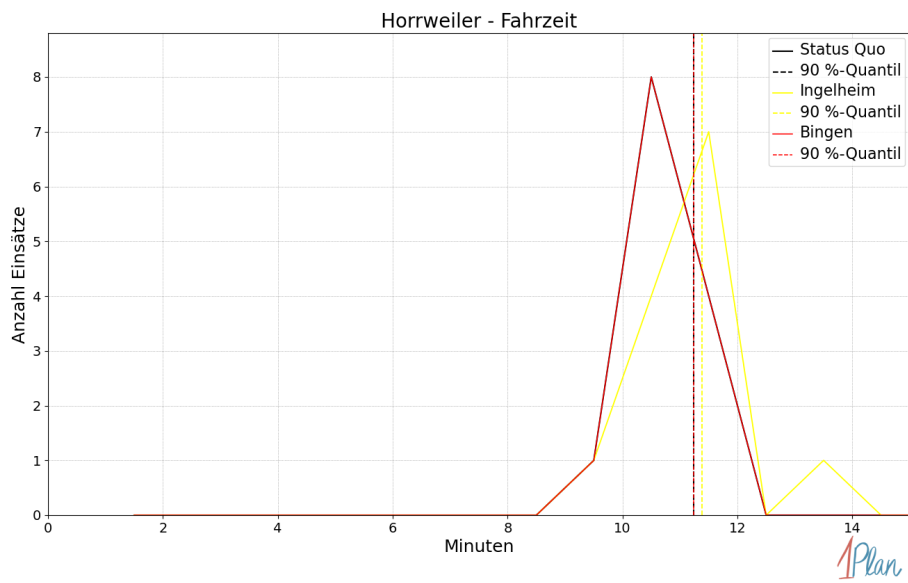
In diesem Abschnitt werden die Simulationsergebnisse *aller* simulierten Einsätze, deren Einsatzorte in der Gemeinde Sankt Johann liegen, präsentiert. Insgesamt sind dies 10 Einsätze und 10 Einsatzfahrten.

Eintreffzeit

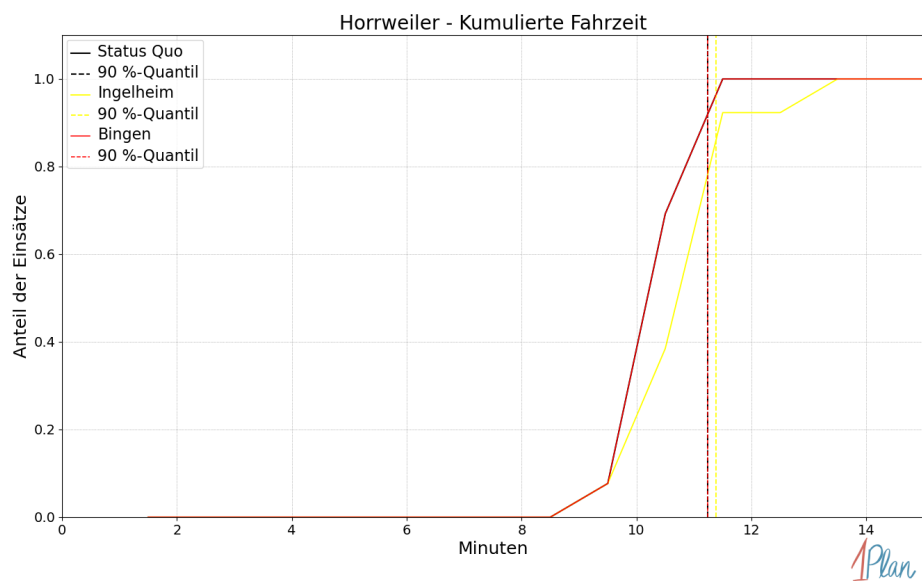
Innerhalb der Gemeinde Sankt Johann haben nicht genug Einsatzfahrten stattgefunden, um diese bezüglich der betrachteten Szenarien statistisch auszuwerten.



Abbildung 251: Anzahl Einsatzfahrten innerhalb der Gemeinde Sankt Johann mit der auf der x -Achse angegebenen Eintreffzeit in Minuten für unterschiedliche Simulationsszenarien.



Abbildung 252: Anteil der 10 Einsatzfahrten innerhalb der Gemeinde Sankt Johann mit **höchstens** der auf der x -Achse angegebenen Eintreffzeit in Minuten für unterschiedliche Simulationsszenarien.

Fahrzeit

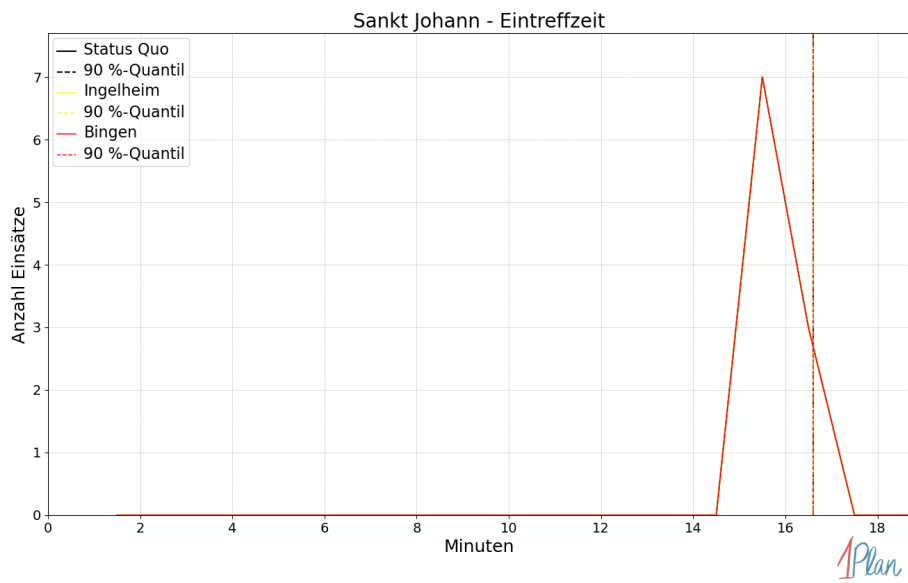
Innerhalb der Gemeinde Sankt Johann haben nicht genug Einsatzfahrten stattgefunden, um diese bezüglich der betrachteten Szenarien statistisch auszuwerten.

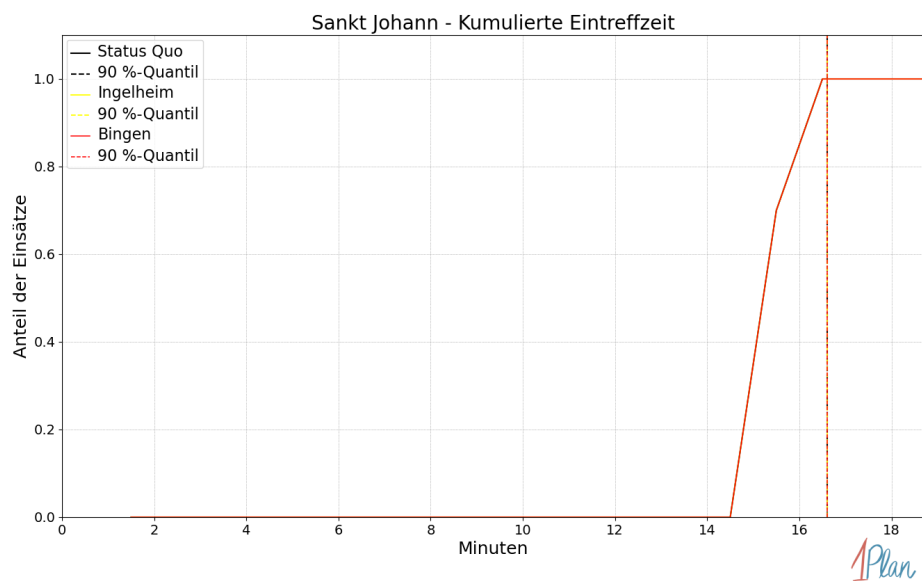

Abbildung 253: Anzahl Einsatzfahrten innerhalb der Gemeinde Sankt Johann mit der auf der x -Achse angegebenen Fahrzeit in Minuten für unterschiedliche Simulationsszenarien.



Abbildung 254: Anteil der 10 Einsatzfahrten innerhalb der Gemeinde Sankt Johann mit **höchstens** der auf der x-Achse angegebenen Fahrzeit in Minuten für unterschiedliche Simulationsszenarien.

Sprendlingen

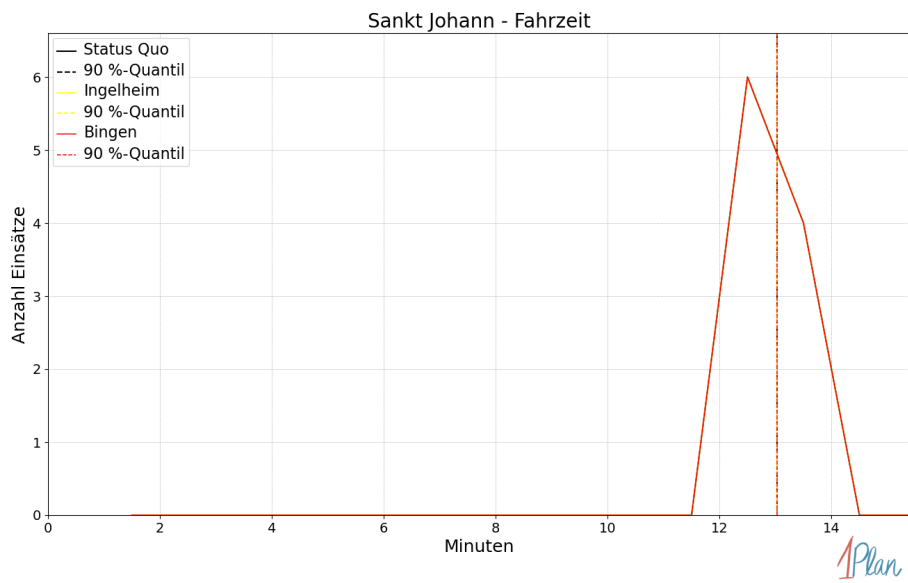
In diesem Abschnitt werden die Simulationsergebnisse *aller* simulierten Einsätze, deren Einsatzorte in der Gemeinde Sprendlingen liegen, präsentiert. Insgesamt sind dies 73 Einsätze und 74 Einsatzfahrten.

Eintreffzeit

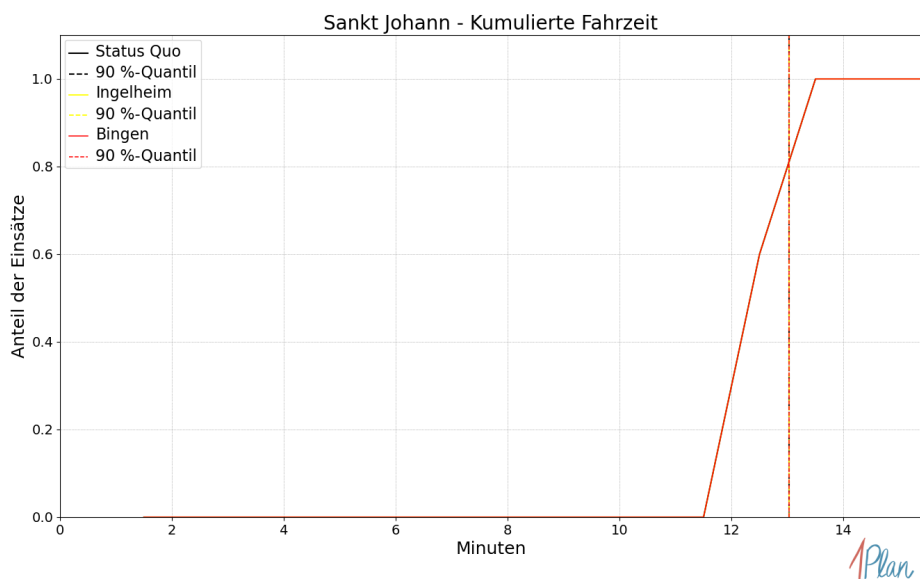
Szenario	Mittelwert	90 %-Quantil	95 %-Quantil	98 %-Quantil	Standardabweichung
Status Quo	15.09	17.43	17.59	18.01	1.50
Ingelheim	15.13	17.54	18.07	18.65	1.58
Bingen	15.11	17.45	17.65	18.22	1.54

Tabelle 89: Statistische Kennzahlen zu den Eintreffzeiten der 74 simulierten Einsatzfahrten, deren Einsatzorte innerhalb der Gemeinde Sprendlingen liegen. Alle Werte sind in Minuten angegeben.



Abbildung 255: Anzahl Einsatzfahrten innerhalb der Gemeinde Sprendlingen mit der auf der x -Achse angegebenen Eintreffzeit in Minuten für unterschiedliche Simulationsszenarien.



Abbildung 256: Anteil der 74 Einsatzfahrten innerhalb der Gemeinde Sprendlingen mit **höchstens** der auf der x -Achse angegebenen Eintreffzeit in Minuten für unterschiedliche Simulationsszenarien.

Fahrzeit

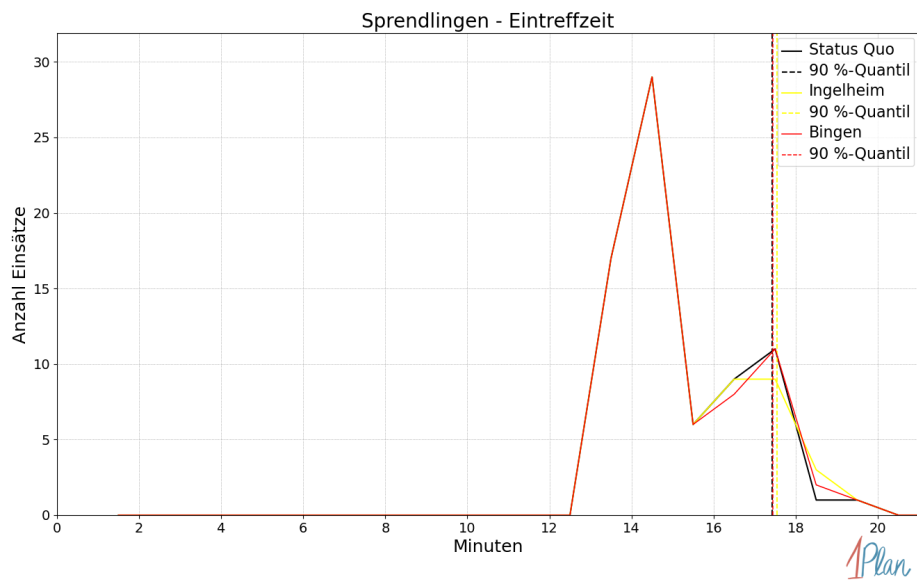
<i>Szenario</i>	Mittelwert	90 %-Quantil	95 %-Quantil	98 %-Quantil	Standardabweichung
Status Quo	12.00	14.28	14.49	14.65	1.46
Ingelheim	12.08	14.55	15.10	15.72	1.62
Bingen	12.01	14.32	14.59	14.89	1.48

Tabelle 90: Statistische Kennzahlen zu den Fahrzeiten der 74 simulierten Einsatzfahrten, deren Einsatzorte innerhalb der Gemeinde Sprendlingen liegen. Alle Werte sind in Minuten angegeben.

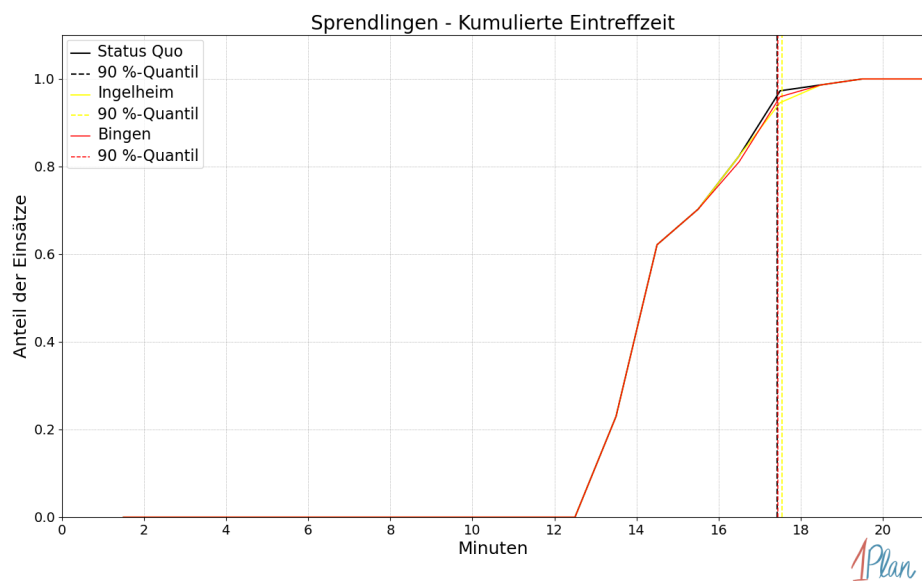

Abbildung 257: Anzahl Einsatzfahrten innerhalb der Gemeinde Sprendlingen mit der auf der x -Achse angegebenen Fahrzeit in Minuten für unterschiedliche Simulationsszenarien.



Abbildung 258: Anteil der 74 Einsatzfahrten innerhalb der Gemeinde Spremlingen mit **höchstens** der auf der x -Achse angegebenen Fahrzeit in Minuten für unterschiedliche Simulationsszenarien.

Welgesheim

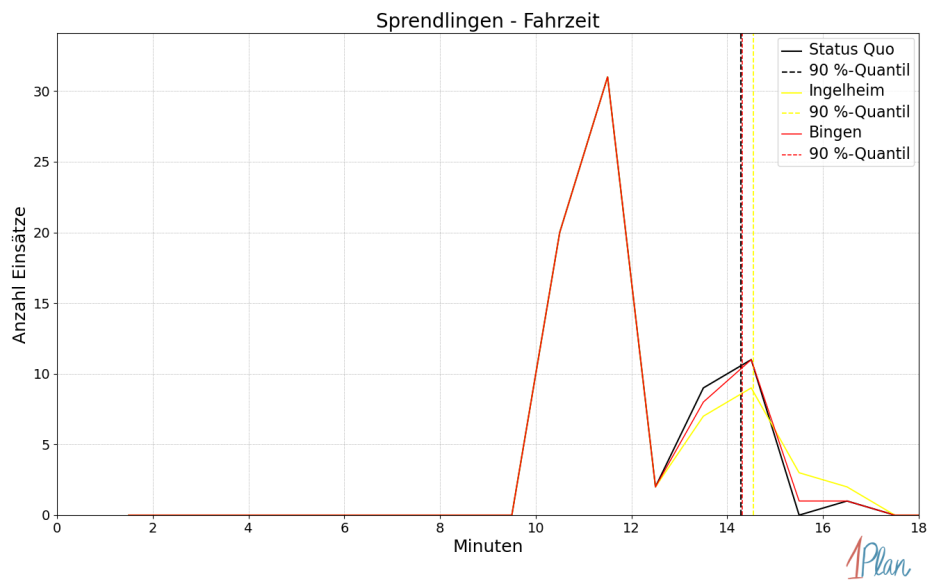
In diesem Abschnitt werden die Simulationsergebnisse *aller* simulierten Einsätze, deren Einsatzorte in der Gemeinde Welgesheim liegen, präsentiert. Insgesamt sind dies 3 Einsätze und 3 Einsatzfahrten.

Eintreffzeit

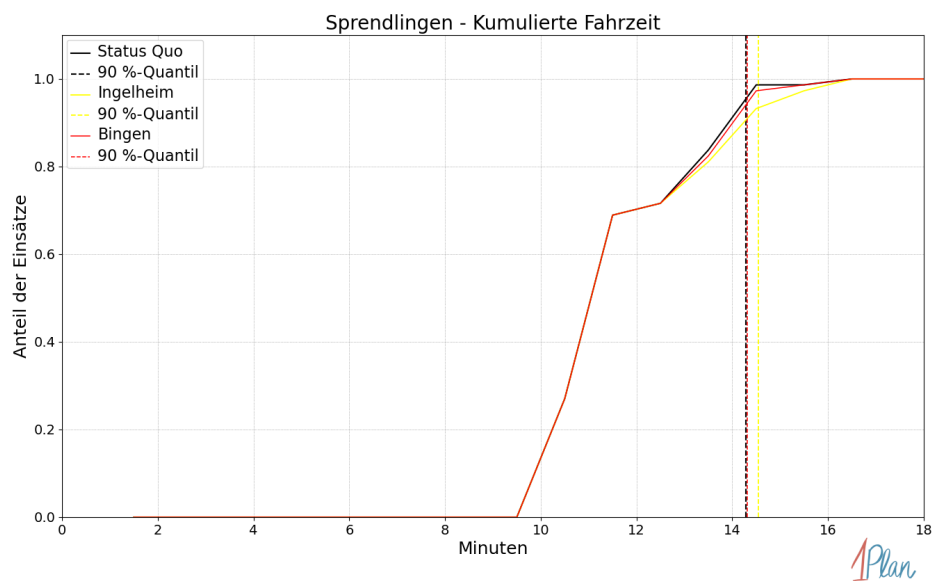
Innerhalb der Gemeinde Welgesheim haben nicht genug Einsatzfahrten stattgefunden, um diese bezüglich der betrachteten Szenarien statistisch auszuwerten.



Abbildung 259: Anzahl Einsatzfahrten innerhalb der Gemeinde Welgesheim mit der auf der x-Achse angegebenen Eintreffzeit in Minuten für unterschiedliche Simulationsszenarien.



Abbildung 260: Anteil der 3 Einsatzfahrten innerhalb der Gemeinde Welgesheim mit **höchstens** der auf der x -Achse angegebenen Eintreffzeit in Minuten für unterschiedliche Simulationsszenarien.

Fahrzeit

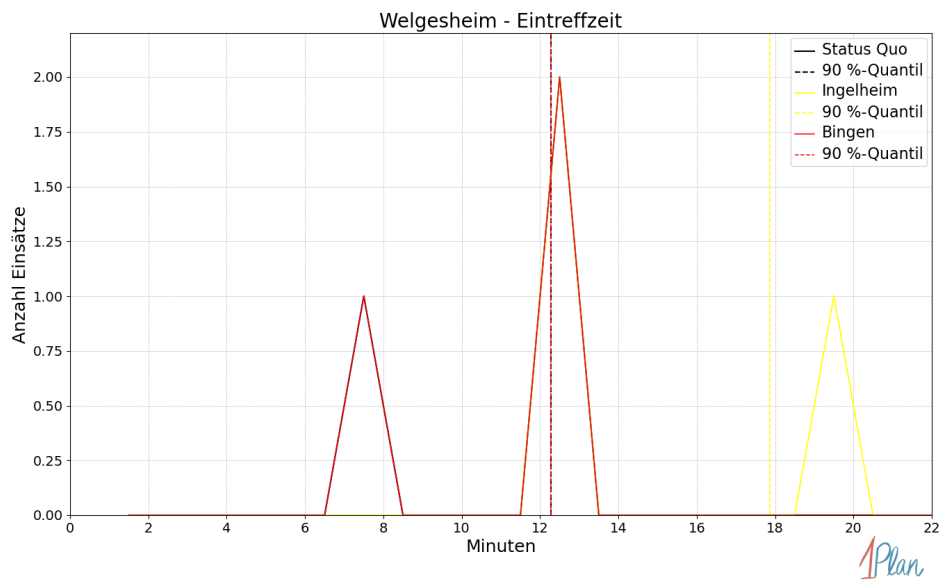
Innerhalb der Gemeinde Welgesheim haben nicht genug Einsatzfahrten stattgefunden, um diese bezüglich der betrachteten Szenarien statistisch auszuwerten.

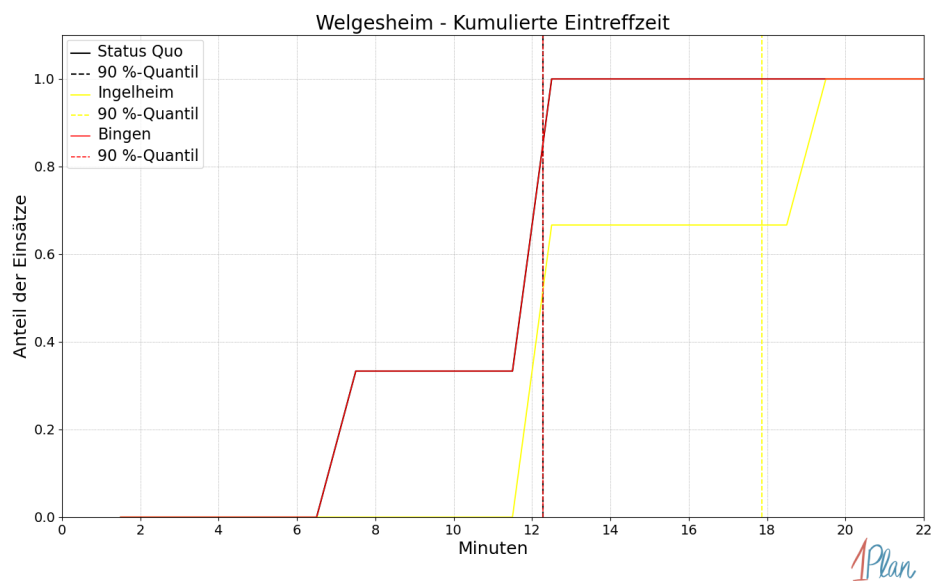

Abbildung 261: Anzahl Einsatzfahrten innerhalb der Gemeinde Welgesheim mit der auf der x -Achse angegebenen Fahrzeit in Minuten für unterschiedliche Simulationsszenarien.



Abbildung 262: Anteil der 3 Einsatzfahrten innerhalb der Gemeinde Welgesheim mit **höchstens** der auf der x-Achse angegebenen Fahrzeit in Minuten für unterschiedliche Simulationsszenarien.

Zotzenheim

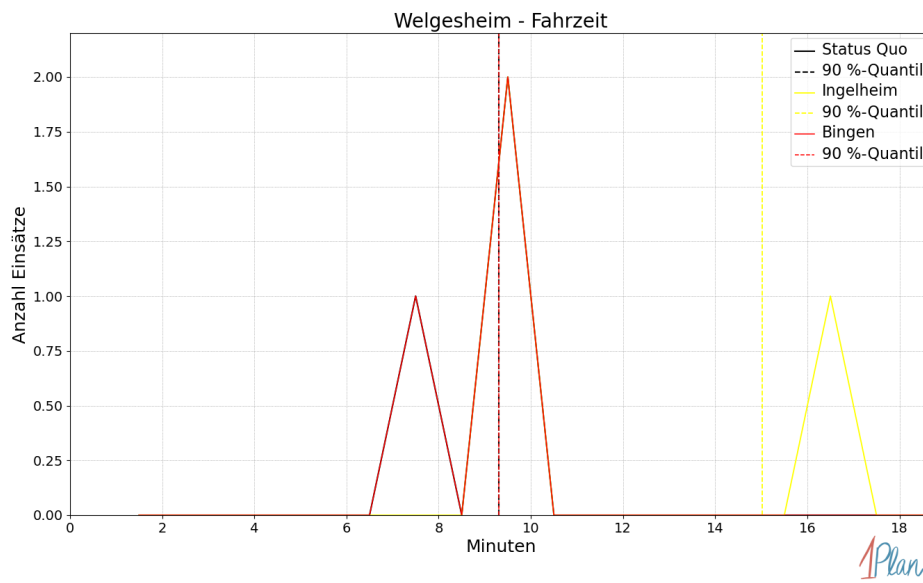
In diesem Abschnitt werden die Simulationsergebnisse *aller* simulierten Einsätze, deren Einsatzorte in der Gemeinde Zotzenheim liegen, präsentiert. Insgesamt sind dies 5 Einsätze und 5 Einsatzfahrten.

Eintreffzeit

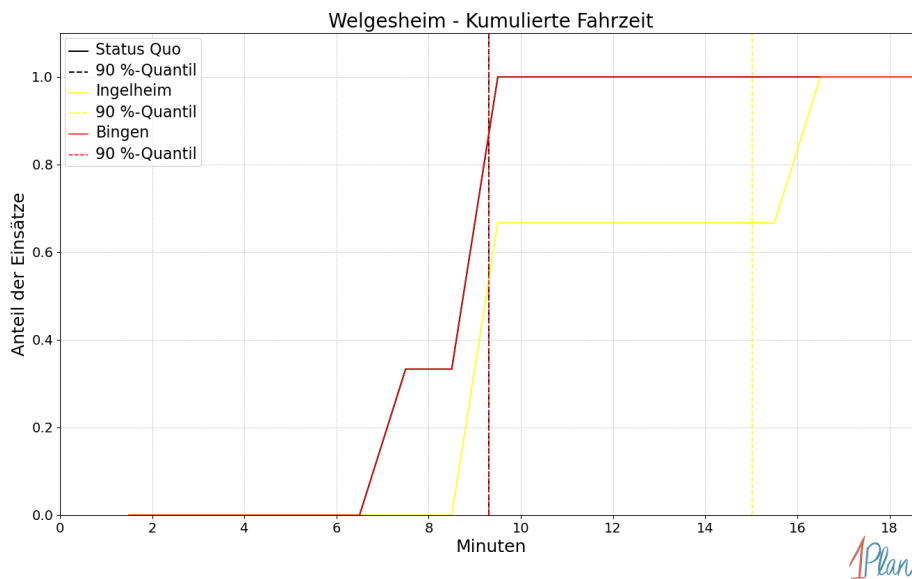
Innerhalb der Gemeinde Zotzenheim haben nicht genug Einsatzfahrten stattgefunden, um diese bezüglich der betrachteten Szenarien statistisch auszuwerten.



Abbildung 263: Anzahl Einsatzfahrten innerhalb der Gemeinde Zotzenheim mit der auf der x-Achse angegebenen Eintreffzeit in Minuten für unterschiedliche Simulationsszenarien.



Abbildung 264: Anteil der 5 Einsatzfahrten innerhalb der Gemeinde Zotzenheim mit **höchstens** der auf der x -Achse angegebenen Eintreffzeit in Minuten für unterschiedliche Simulationsszenarien.

Fahrzeit

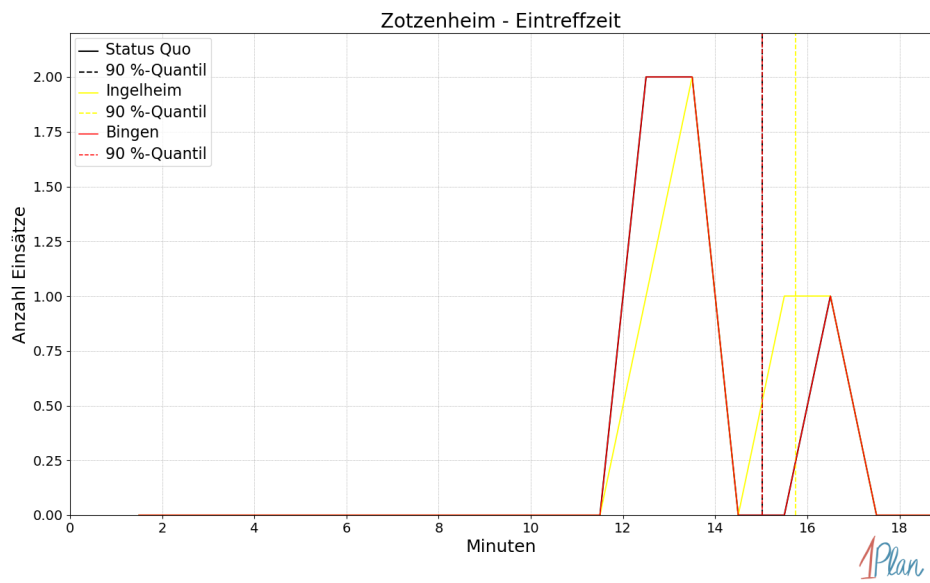
Innerhalb der Gemeinde Zotzenheim haben nicht genug Einsatzfahrten stattgefunden, um diese bezüglich der betrachteten Szenarien statistisch auszuwerten.

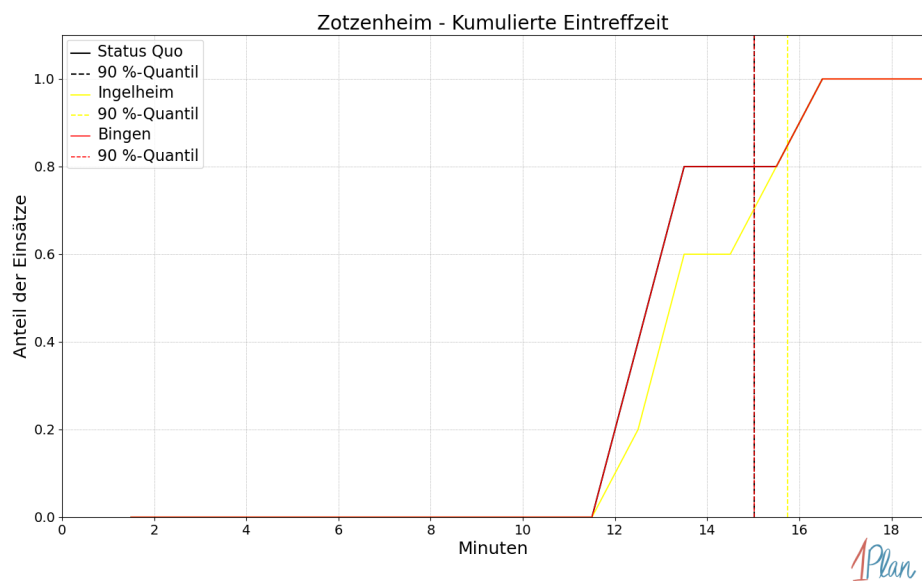

Abbildung 265: Anzahl Einsatzfahrten innerhalb der Gemeinde Zotzenheim mit der auf der x-Achse angegebenen Fahrzeit in Minuten für unterschiedliche Simulationsszenarien.



Abbildung 266: Anteil der 5 Einsatzfahrten innerhalb der Gemeinde Zotzenheim mit **höchstens** der auf der x-Achse angegebenen Fahrzeit in Minuten für unterschiedliche Simulationsszenarien.

Wolfsheim

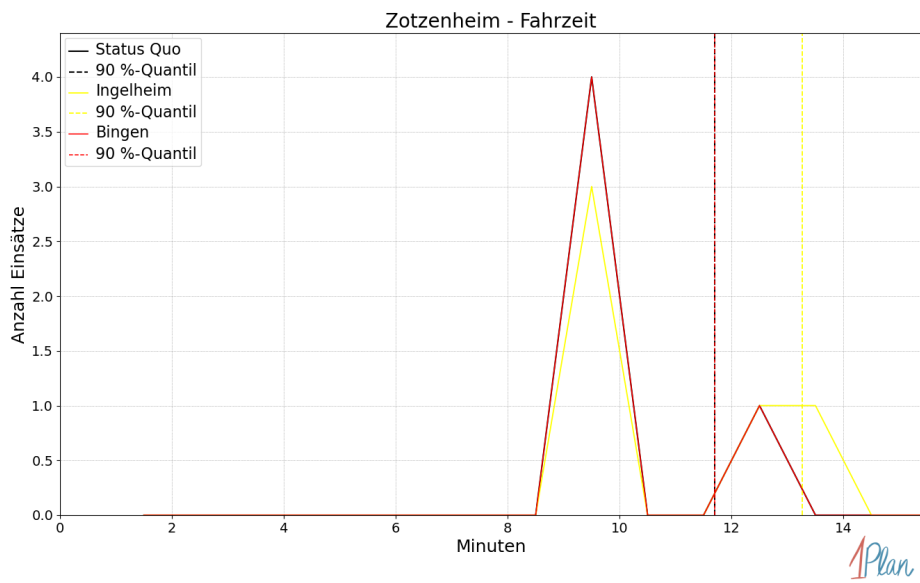
In diesem Abschnitt werden die Simulationsergebnisse *aller* simulierten Einsätze, deren Einsatzorte in der Gemeinde Wolfsheim liegen, präsentiert. Insgesamt sind dies 2 Einsätze und 2 Einsatzfahrten.

Eintreffzeit

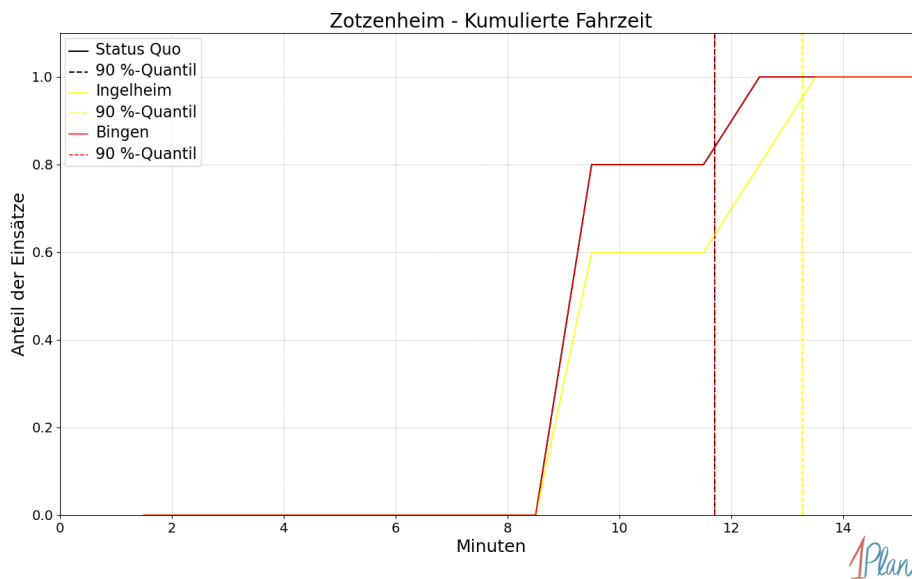
Innerhalb der Gemeinde Wolfsheim haben nicht genug Einsatzfahrten stattgefunden, um diese bezüglich der betrachteten Szenarien statistisch auszuwerten.



Abbildung 267: Anzahl Einsatzfahrten innerhalb der Gemeinde Wolfsheim mit der auf der x -Achse angegebenen Eintreffzeit in Minuten für unterschiedliche Simulationsszenarien.



Abbildung 268: Anteil der 2 Einsatzfahrten innerhalb der Gemeinde Wolfsheim mit **höchstens** der auf der x -Achse angegebenen Eintreffzeit in Minuten für unterschiedliche Simulationsszenarien.

Fahrzeit

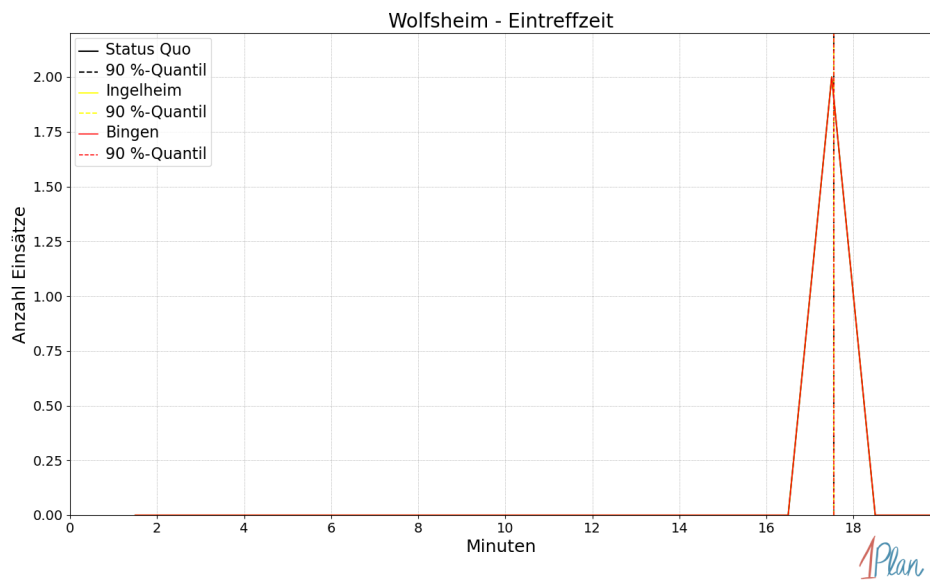
Innerhalb der Gemeinde Wolfsheim haben nicht genug Einsatzfahrten stattgefunden, um diese bezüglich der betrachteten Szenarien statistisch auszuwerten.

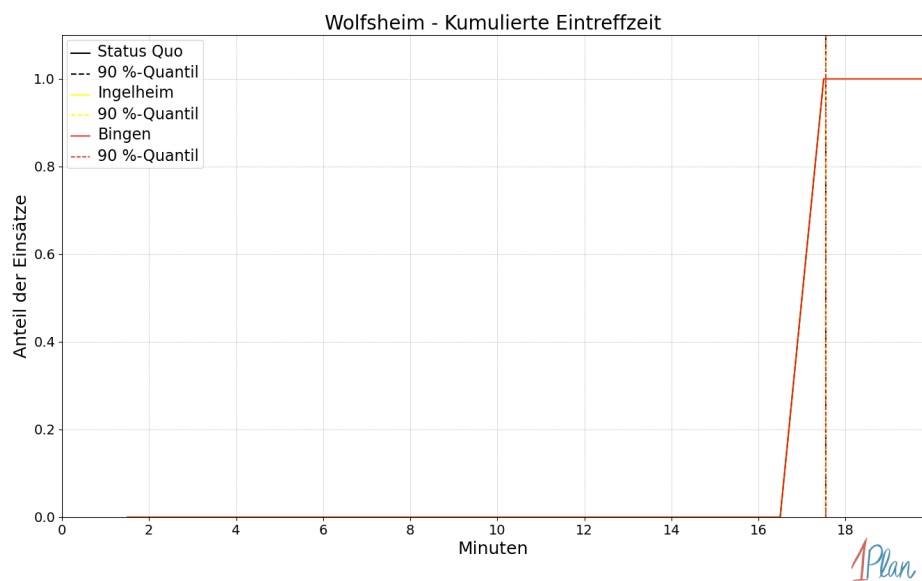

Abbildung 269: Anzahl Einsatzfahrten innerhalb der Gemeinde Wolfsheim mit der auf der x-Achse angegebenen Fahrzeit in Minuten für unterschiedliche Simulationsszenarien.



Abbildung 270: Anteil der 2 Einsatzfahrten innerhalb der Gemeinde Wolfsheim mit **höchstens** der auf der x -Achse angegebenen Fahrzeit in Minuten für unterschiedliche Simulationsszenarien.

2.6 Stadt Worms

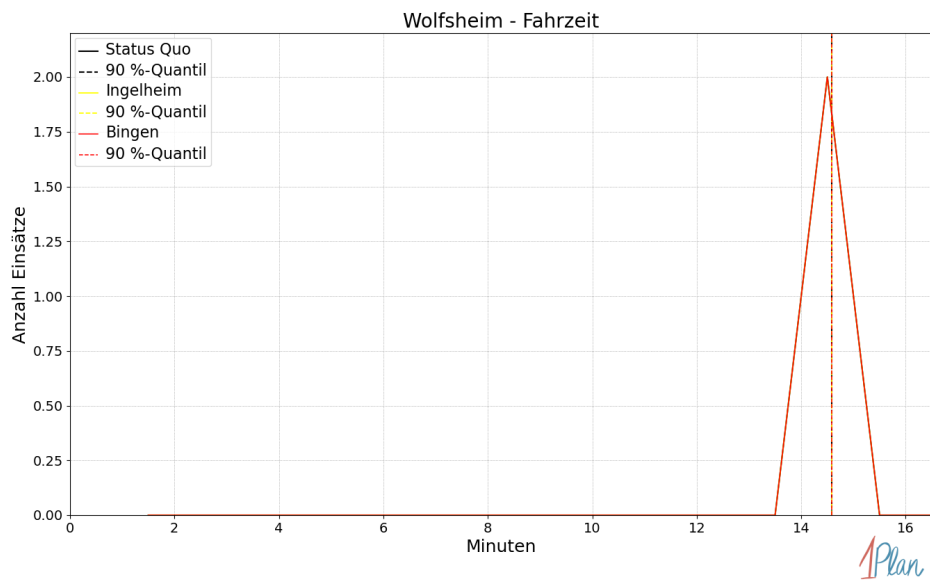
In diesem Abschnitt werden die Simulationsergebnisse *aller* simulierten Einsätze, deren Einsatzorte in der Stadt Worms liegen, präsentiert, siehe Abbildung 271. Insgesamt sind dies 1442 Einsätze und 1443 Einsatzfahrten.

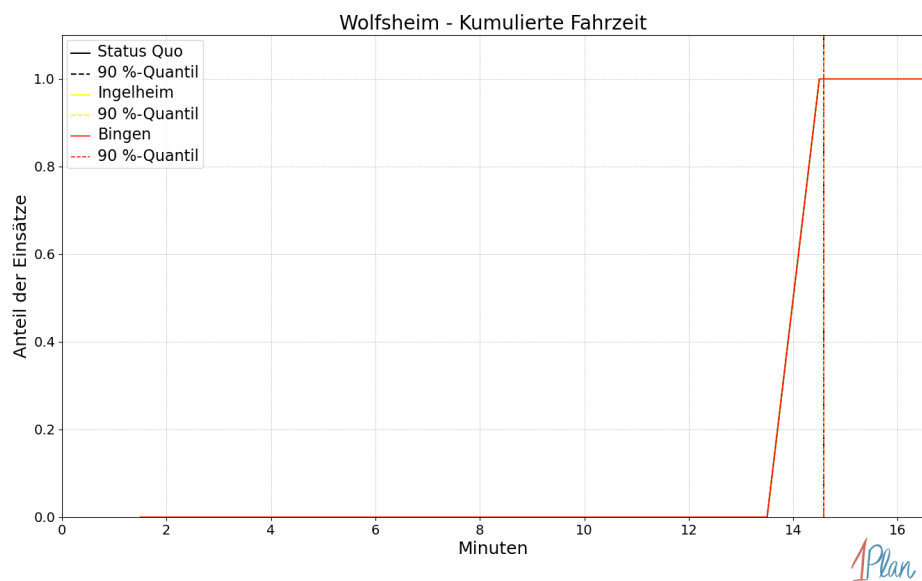

Abbildung 271: Untersucher Bereich und Lage der Stadt Worms.

2.6.1 Eintreffzeit

Szenario	Mittelwert	90 %-Quantil	95 %-Quantil	98 %-Quantil	Standard- abweichung
Status Quo	9.15	10.81	14.28	21.14	3.05
Ingelheim	9.15	10.80	14.28	21.14	3.09
Bingen	9.15	10.80	14.28	21.14	3.05

Tabelle 91: Statistische Kennzahlen zu den Eintreffzeiten der 1443 simulierten Einsatzfahrten, deren Einsatzorte innerhalb der Stadt Worms liegen. Alle Werte sind in Minuten angegeben.

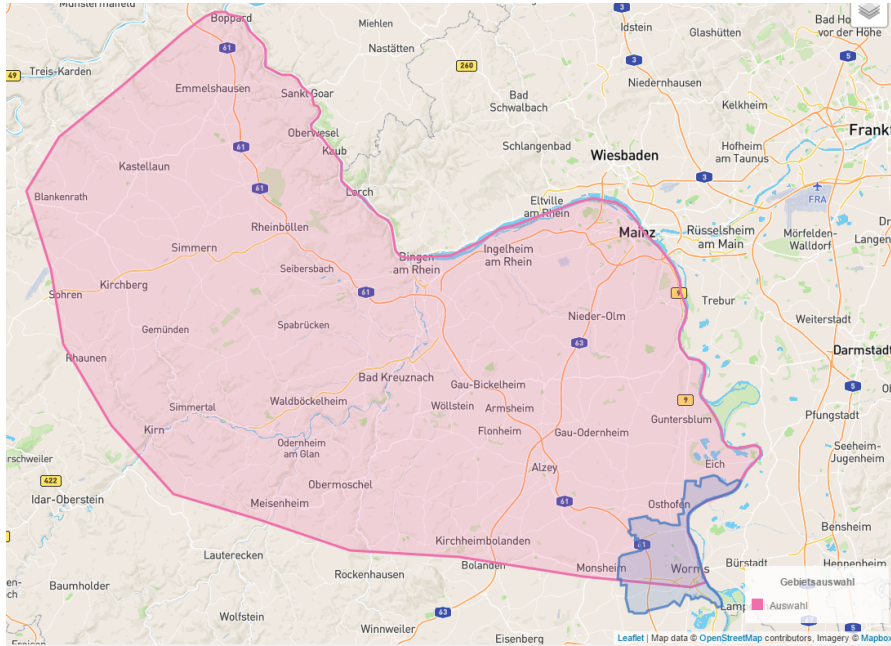

Abbildung 272: Anzahl Einsatzfahrten innerhalb der Stadt Worms mit der auf der x -Achse angegebenen Eintreffzeit in Minuten für unterschiedliche Simulationsszenarien.



Abbildung 273: Anteil der 1443 Einsatzfahrten innerhalb der Stadt Worms mit **höchstens** der auf der x-Achse angegebenen Eintreffzeit in Minuten für unterschiedliche Simulationsszenarien.

2.6.2 Fahrzeit

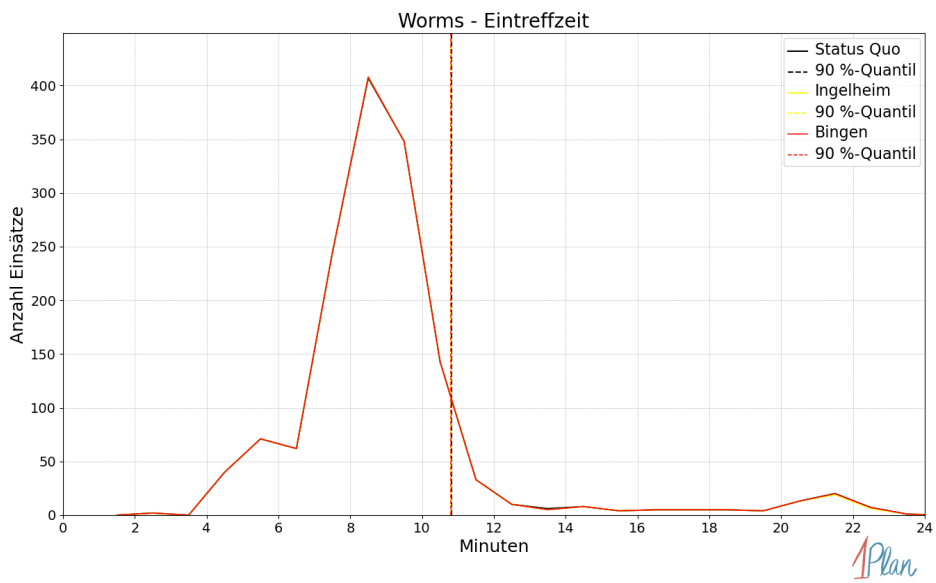
Szenario	Mittelwert	90 %-Quantil	95 %-Quantil	98 %-Quantil	Standardabweichung
Status Quo	6.22	7.85	8.78	18.47	2.87
Ingelheim	6.22	7.84	8.65	18.47	2.90
Bingen	6.22	7.84	8.65	18.47	2.87

Tabelle 92: Statistische Kennzahlen zu den Fahrzeiten der 1443 simulierten Einsatzfahrten, deren Einsatzorte innerhalb der Stadt Worms liegen. Alle Werte sind in Minuten angegeben.

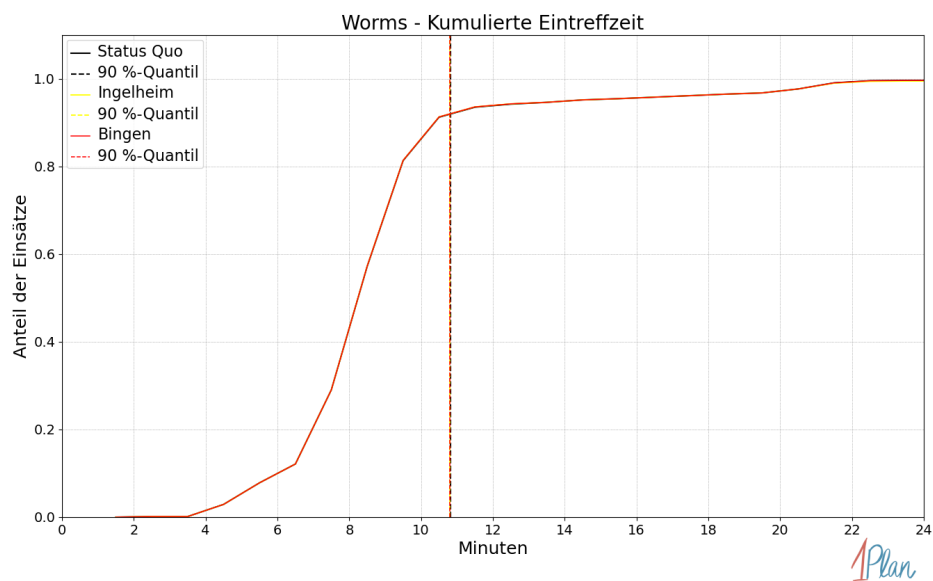

Abbildung 274: Anzahl Einsatzfahrten innerhalb der Stadt Worms mit der auf der x -Achse angegebenen Fahrzeit in Minuten für unterschiedliche Simulationsszenarien.



Abbildung 275: Anteil der 1443 Einsatzfahrten innerhalb der Stadt Worms mit **höchstens** der auf der x -Achse angegebenen Fahrzeit in Minuten für unterschiedliche Simulationsszenarien.

2.7 Landkreis Alzey-Worms

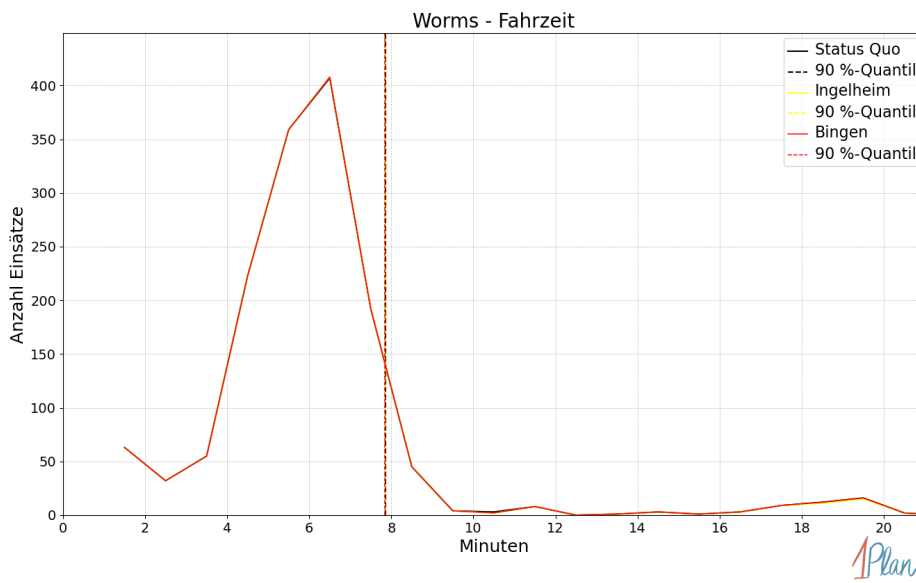
In diesem Abschnitt werden die Simulationsergebnisse *aller* simulierten Einsätze, deren Einsatzorte im Landkreis Alzey-Worms liegen, präsentiert, siehe Abbildung 276. Insgesamt sind dies 2056 Einsätze und 2063 Einsatzfahrten.

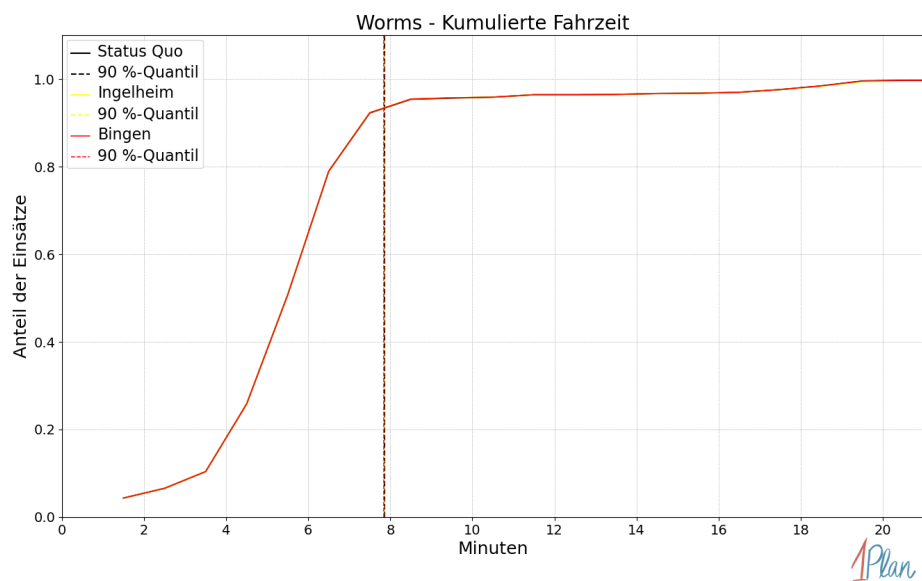

Abbildung 276: Untersucher Bereich und Lage des Landkreises Alzey-Worms.

2.7.1 Eintreffzeit

<i>Szenario</i>	Mittelwert	90 %-Quantil	95 %-Quantil	98 %-Quantil	Standard- abweichung
Status Quo	11.87	16.40	17.35	19.91	3.89
Ingelheim	11.92	16.47	17.57	20.05	3.93
Bingen	11.90	16.50	17.63	19.98	3.92

Tabelle 93: Statistische Kennzahlen zu den Eintreffzeiten der 2063 simulierten Einsatzfahrten, deren Einsatzorte innerhalb des Landkreises Alzey-Worms liegen. Alle Werte sind in Minuten angegeben.

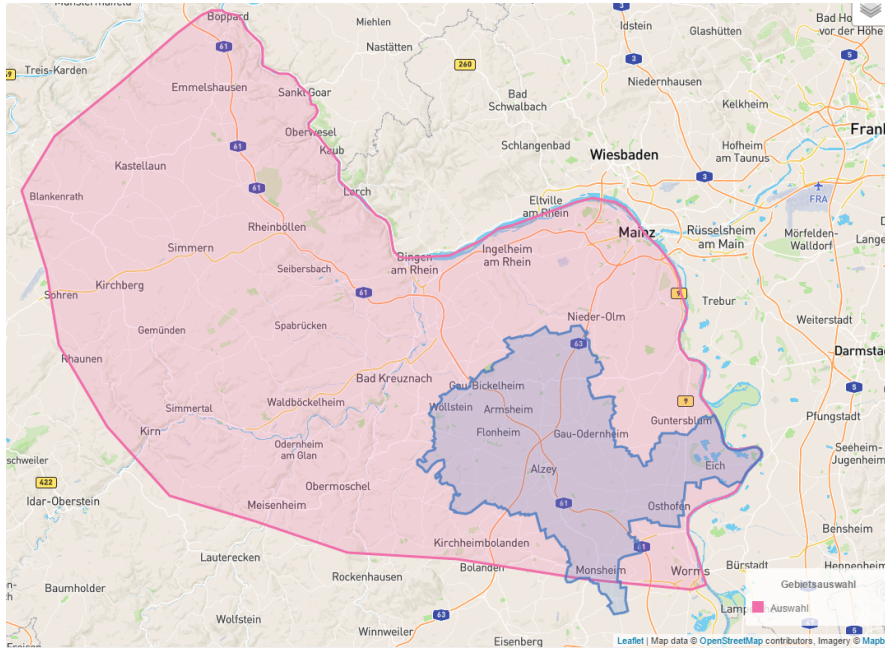

Abbildung 277: Anzahl Einsatzfahrten innerhalb des Landkreises Alzey-Worms mit der auf der x -Achse angegebenen Eintreffzeit in Minuten für unterschiedliche Simulationsszenarien.



Abbildung 278: Anteil der 2063 Einsatzfahrten innerhalb des Landkreises Alzey-Worms mit **höchstens** der auf der x -Achse angegebenen Eintreffzeit in Minuten für unterschiedliche Simulationsszenarien.

2.7.2 Fahrzeit

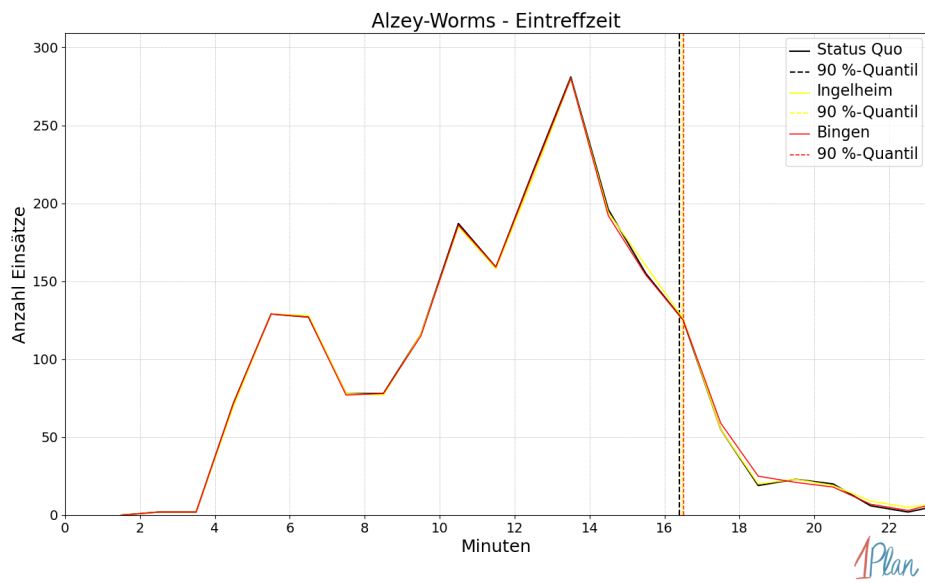
<i>Szenario</i>	Mittelwert	90 %-Quantil	95 %-Quantil	98 %-Quantil	Standard- abweichung
Status Quo	9.16	13.66	14.60	16.64	3.86
Ingelheim	9.20	13.77	14.75	16.83	3.90
Bingen	9.18	13.73	14.73	16.64	3.88

Tabelle 94: Statistische Kennzahlen zu den Fahrzeiten der 2063 simulierten Einsatzfahrten, deren Einsatzorte innerhalb des Landkreises Alzey-Worms liegen. Alle Werte sind in Minuten angegeben.

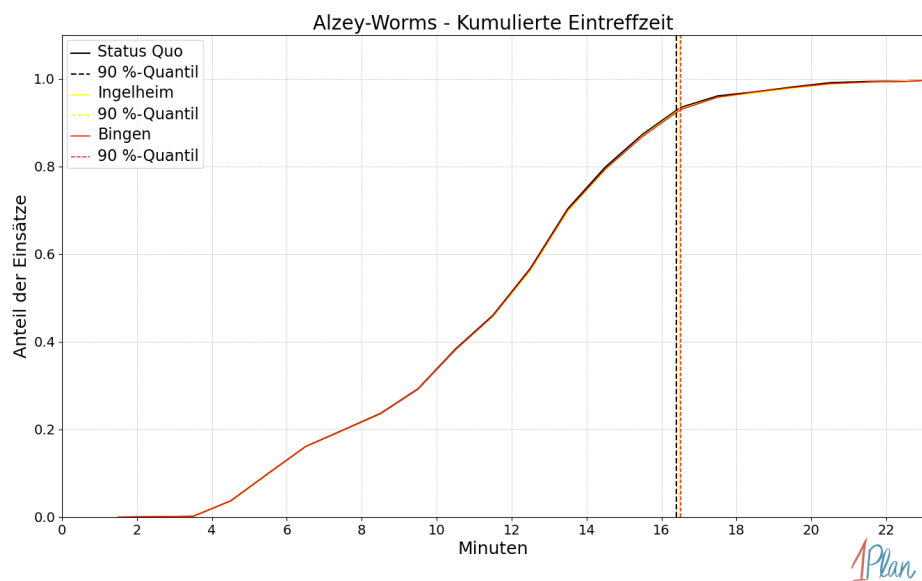

Abbildung 279: Anzahl Einsatzfahrten innerhalb des Landkreises Alzey-Worms mit der auf der x -Achse angegebenen Fahrzeit in Minuten für unterschiedliche Simulationsszenarien.



Abbildung 280: Anteil der 2063 Einsatzfahrten innerhalb des Landkreises Alzey-Worms mit **höchstens** der auf der x -Achse angegebenen Fahrzeit in Minuten für unterschiedliche Simulationsszenarien.

2.7.3 Gemeindeauswertung

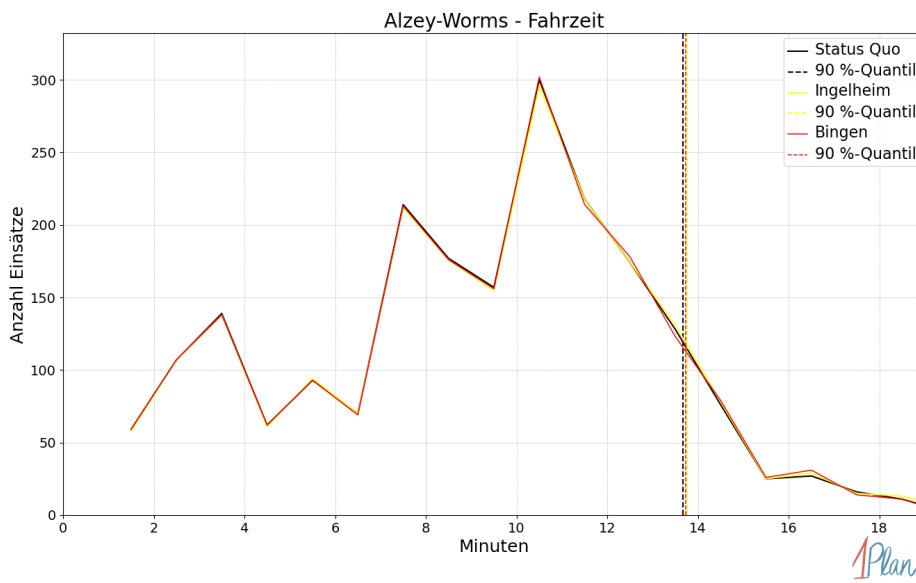
In diesem Abschnitt werden die Simulationsergebnisse *aller* simulierten Einsätze, deren Einsatzorte in Gemeinden des Landkreises Alzey-Worms liegen, präsentiert, siehe Abbildung 281.

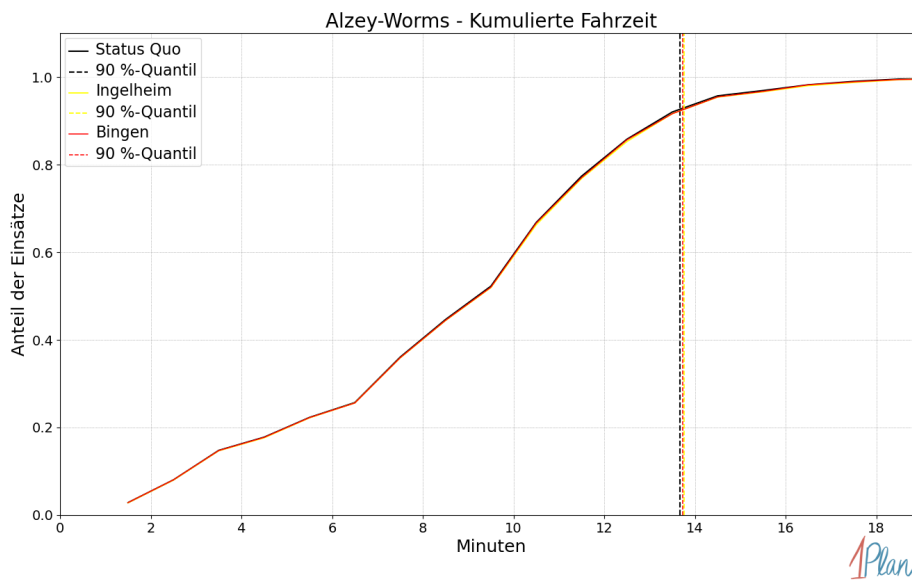

Abbildung 281: Untersucher Bereich und Lage der Gemeinden des Landkreises Alzey-Worms.

Bechenheim

In diesem Abschnitt werden die Simulationsergebnisse *aller* simulierten Einsätze, deren Einsatzorte in der Gemeinde Bechenheim liegen, präsentiert. Insgesamt sind dies 4 Einsätze und 4 Einsatzfahrten.

Eintreffzeit

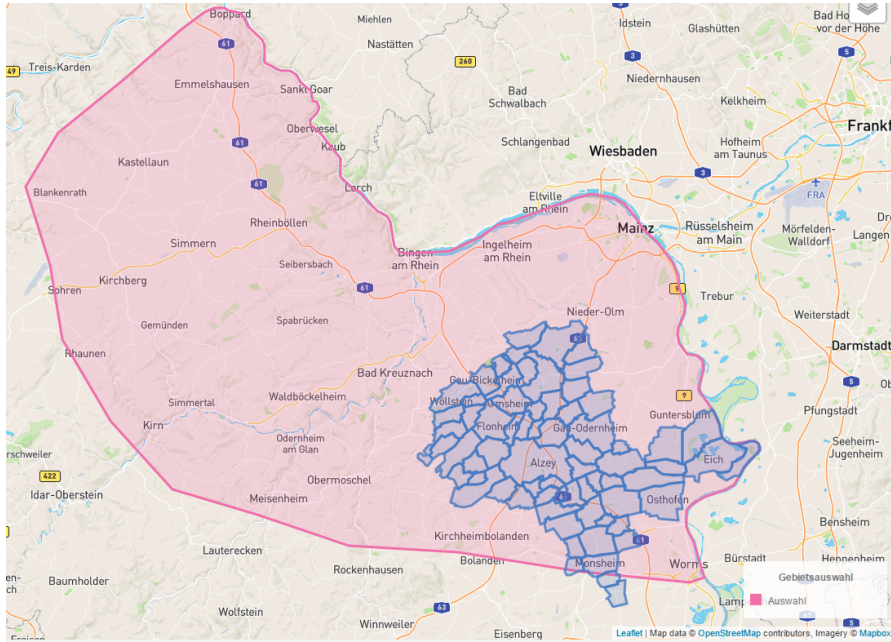
Innerhalb der Gemeinde Bechenheim haben nicht genug Einsatzfahrten stattgefunden, um diese bezüglich der betrachteten Szenarien statistisch auszuwerten.



Abbildung 282: Anzahl Einsatzfahrten innerhalb der Gemeinde Bechenheim mit der auf der x-Achse angegebenen Eintreffzeit in Minuten für unterschiedliche Simulationsszenarien.



Abbildung 283: Anteil der 4 Einsatzfahrten innerhalb der Gemeinde Bechenheim mit **höchstens** der auf der x -Achse angegebenen Eintreffzeit in Minuten für unterschiedliche Simulationsszenarien.

Fahrzeit

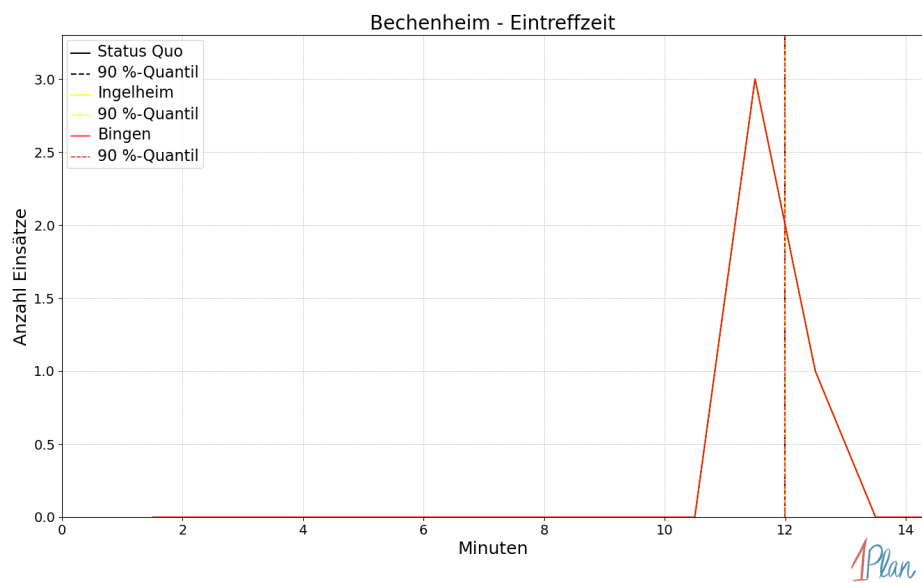
Innerhalb der Gemeinde Bechenheim haben nicht genug Einsatzfahrten stattgefunden, um diese bezüglich der betrachteten Szenarien statistisch auszuwerten.

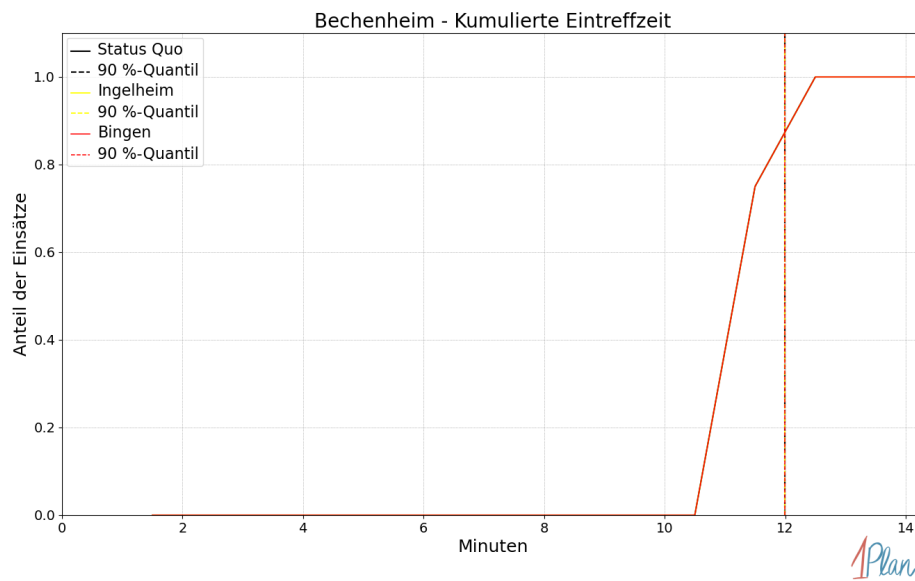

Abbildung 284: Anzahl Einsatzfahrten innerhalb der Gemeinde Bechenheim mit der auf der x -Achse angegebenen Fahrzeit in Minuten für unterschiedliche Simulationsszenarien.



Abbildung 285: Anteil der 4 Einsatzfahrten innerhalb der Gemeinde Bechenheim mit **höchstens** der auf der x -Achse angegebenen Fahrzeit in Minuten für unterschiedliche Simulationsszenarien.

Bechtolsheim

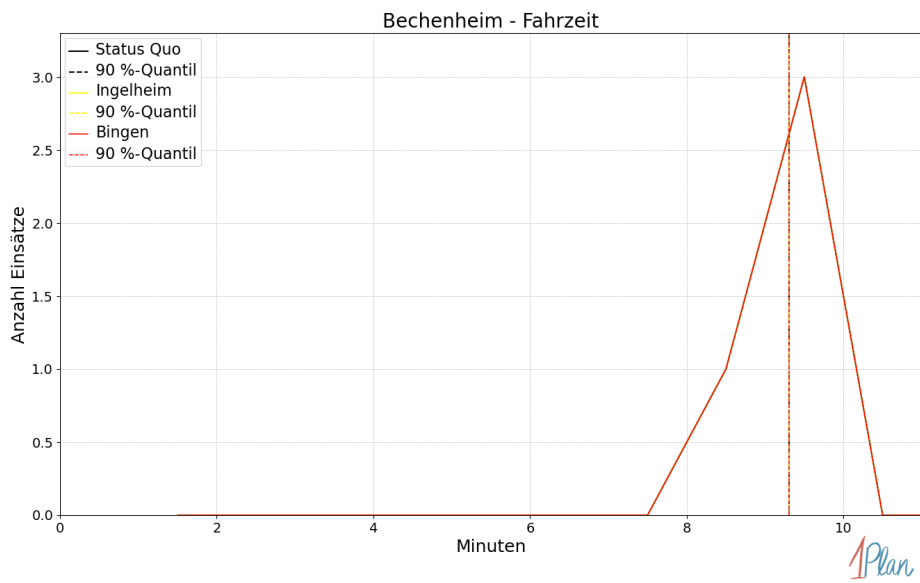
In diesem Abschnitt werden die Simulationsergebnisse *aller* simulierten Einsätze, deren Einsatzorte in der Gemeinde Bechtolsheim liegen, präsentiert. Insgesamt sind dies 18 Einsätze und 19 Einsatzfahrten.

Eintreffzeit

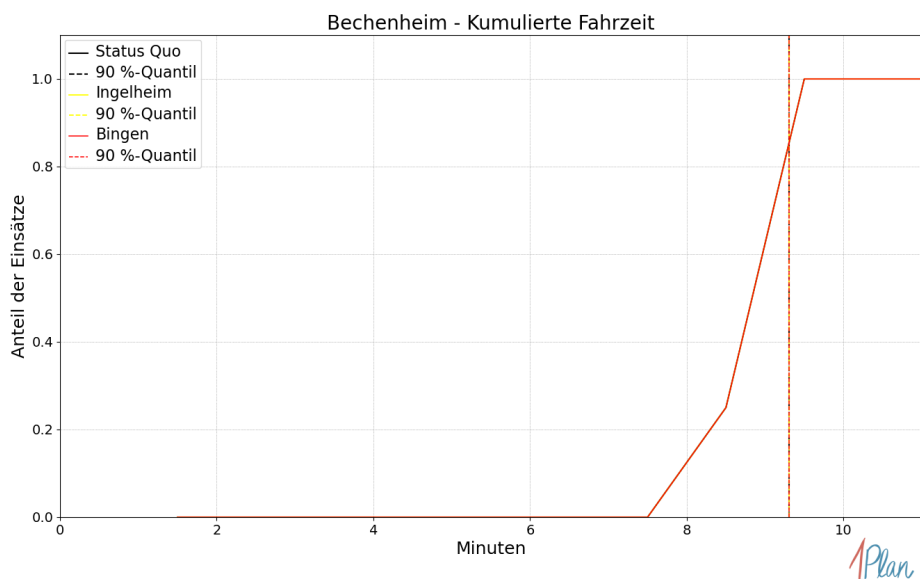
Szenario	Mittelwert	90 %-Quantil	95 %-Quantil	98 %-Quantil	Standardabweichung
Status Quo	13.97	19.63	20.81	22.94	3.89
Ingelheim	13.85	19.63	20.59	21.56	3.59
Bingen	13.85	19.63	20.59	21.56	3.59

Tabelle 95: Statistische Kennzahlen zu den Eintreffzeiten der 19 simulierten Einsatzfahrten, deren Einsatzorte innerhalb der Gemeinde Bechtolsheim liegen. Alle Werte sind in Minuten angegeben.



Abbildung 286: Anzahl Einsatzfahrten innerhalb der Gemeinde Bechtolsheim mit der auf der x -Achse angegebenen Eintreffzeit in Minuten für unterschiedliche Simulationsszenarien.



Abbildung 287: Anteil der 19 Einsatzfahrten innerhalb der Gemeinde Bechtolsheim mit **höchstens** der auf der x -Achse angegebenen Eintreffzeit in Minuten für unterschiedliche Simulationsszenarien.

Fahrzeit

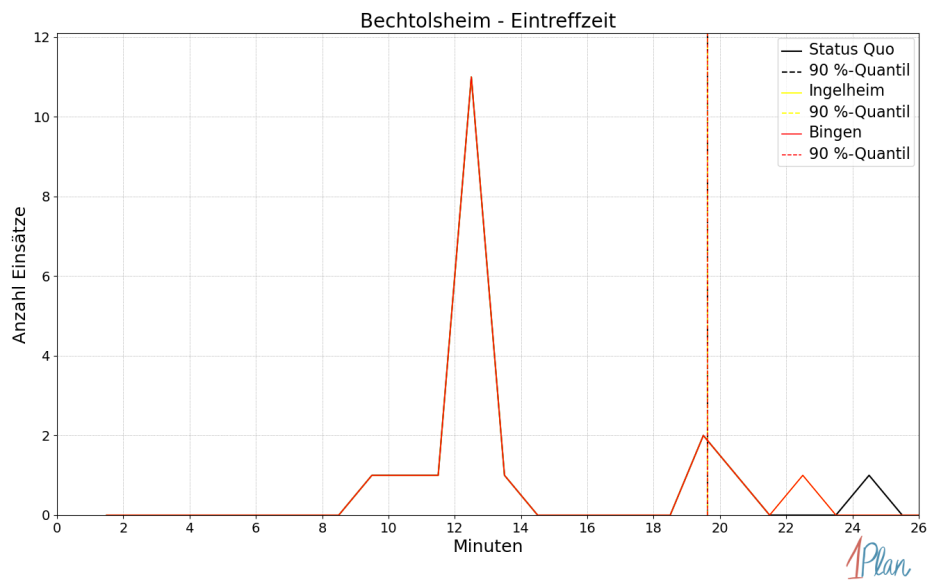
<i>Szenario</i>	Mittelwert	90 %-Quantil	95 %-Quantil	98 %-Quantil	Standardabweichung
Status Quo	11.48	16.52	19.10	20.66	3.68
Ingelheim	11.44	16.52	19.02	20.13	3.55
Bingen	11.44	16.52	19.02	20.13	3.55

Tabelle 96: Statistische Kennzahlen zu den Fahrzeiten der 19 simulierten Einsatzfahrten, deren Einsatzorte innerhalb der Gemeinde Bechtolsheim liegen. Alle Werte sind in Minuten angegeben.

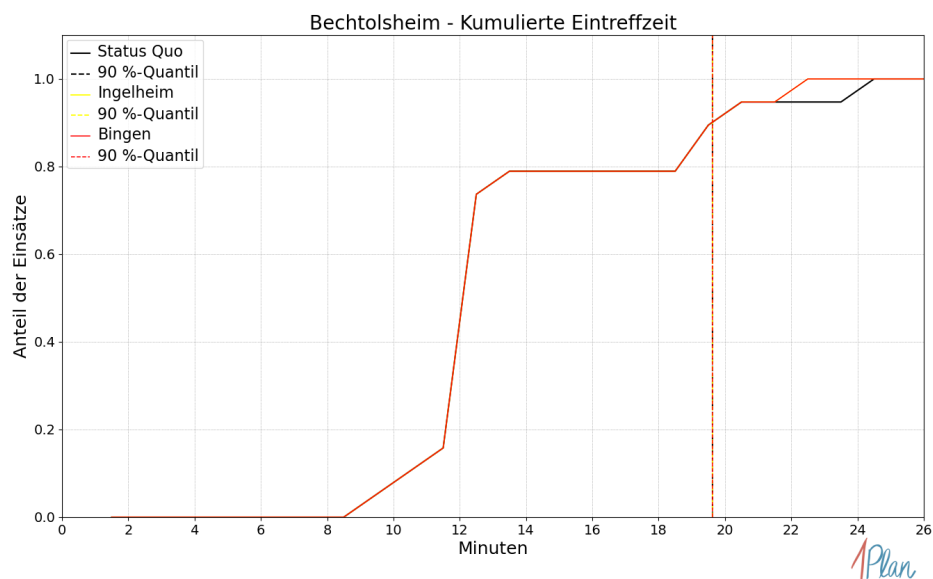

Abbildung 288: Anzahl Einsatzfahrten innerhalb der Gemeinde Bechtolsheim mit der auf der x -Achse angegebenen Fahrzeit in Minuten für unterschiedliche Simulationsszenarien.



Abbildung 289: Anteil der 19 Einsatzfahrten innerhalb der Gemeinde Bechtolsheim mit **höchstens** der auf der x-Achse angegebenen Fahrzeit in Minuten für unterschiedliche Simulationsszenarien.

Bermersheim vor der Höhe

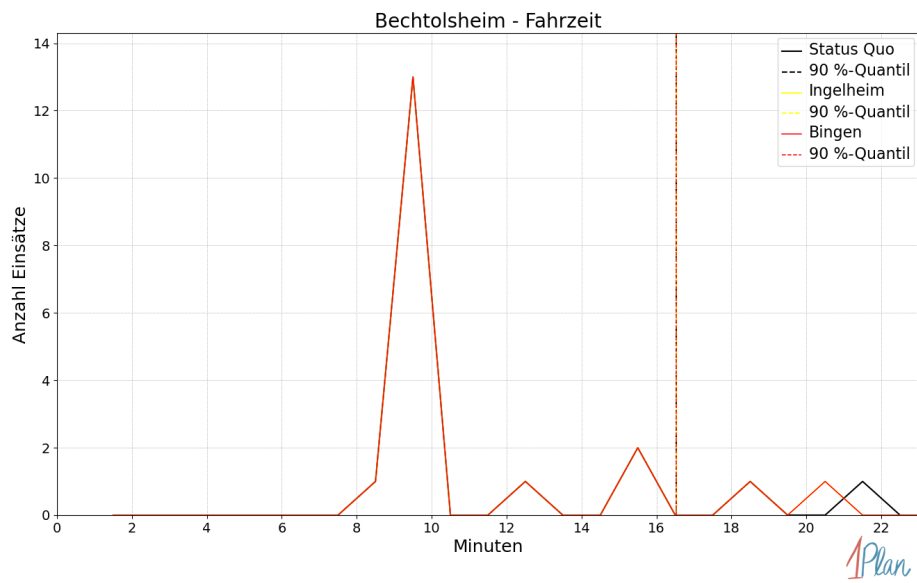
In diesem Abschnitt werden die Simulationsergebnisse *aller* simulierten Einsätze, deren Einsatzorte in der Gemeinde Bermersheim vor der Höhe liegen, präsentiert. Insgesamt sind dies 4 Einsätze und 4 Einsatzfahrten.

Eintreffzeit

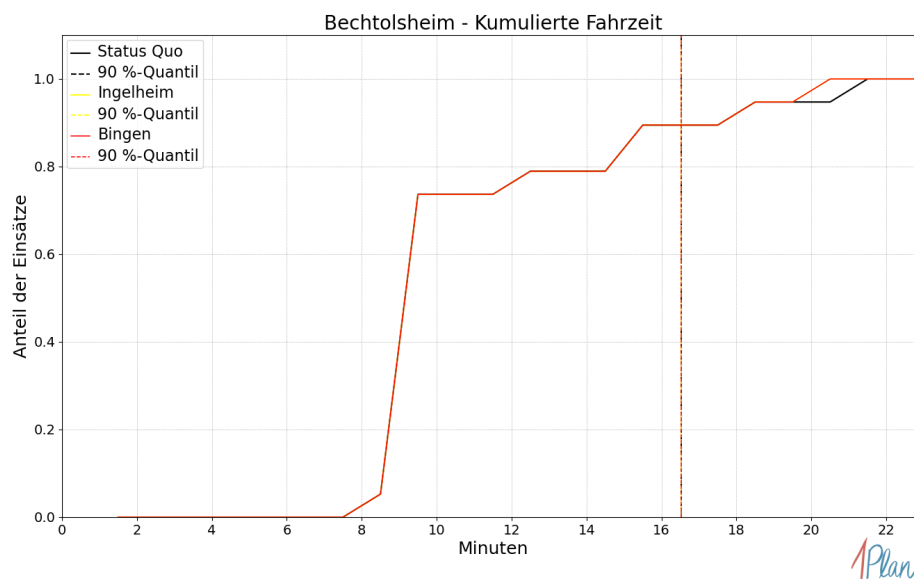
Innerhalb der Gemeinde Bermersheim vor der Höhe haben nicht genug Einsatzfahrten stattgefunden, um diese bezüglich der betrachteten Szenarien statistisch auszuwerten.



Abbildung 290: Anzahl Einsatzfahrten innerhalb der Gemeinde Bermersheim vor der Höhe mit der auf der x -Achse angegebenen Eintreffzeit in Minuten für unterschiedliche Simulationsszenarien.



Abbildung 291: Anteil der 4 Einsatzfahrten innerhalb der Gemeinde Bermersheim vor der Höhe mit **höchstens** der auf der x -Achse angegebenen Eintreffzeit in Minuten für unterschiedliche Simulationsszenarien.

Fahrzeit

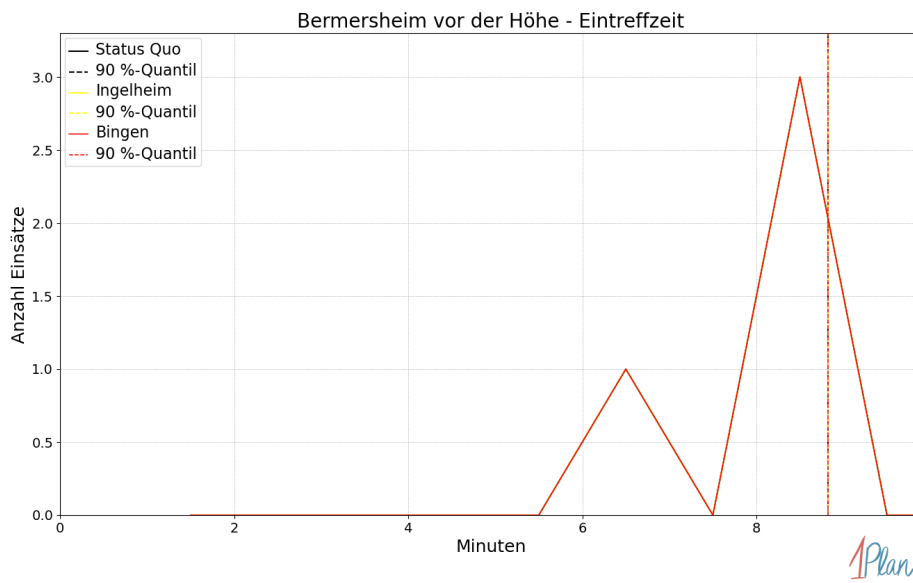
Innerhalb der Gemeinde Bermersheim vor der Höhe haben nicht genug Einsatzfahrten stattgefunden, um diese bezüglich der betrachteten Szenarien statistisch auszuwerten.

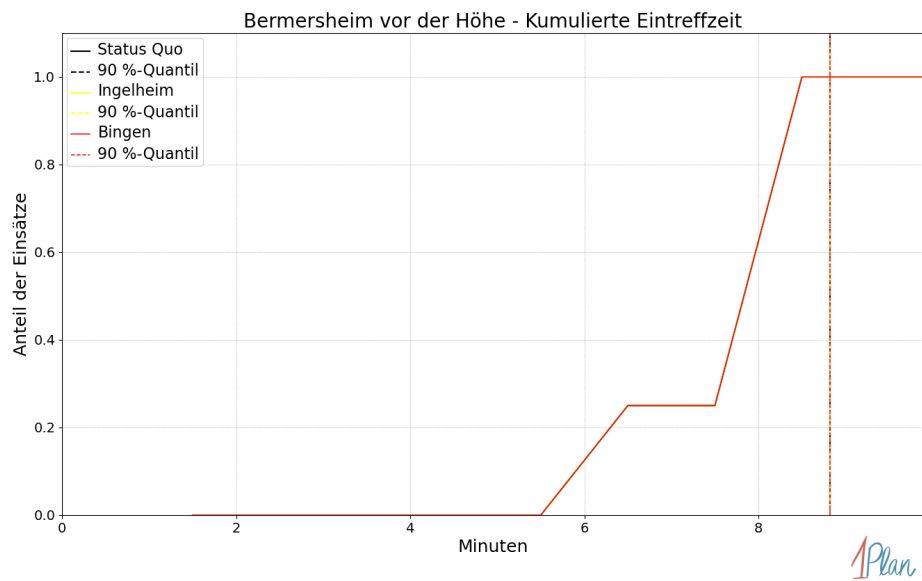

Abbildung 292: Anzahl Einsatzfahrten innerhalb der Gemeinde Bermersheim vor der Höhe mit der auf der x -Achse angegebenen Fahrzeit in Minuten für unterschiedliche Simulationsszenarien.



Abbildung 293: Anteil der 4 Einsatzfahrten innerhalb der Gemeinde Bermersheim vor der Höhe mit **höchstens** der auf der x -Achse angegebenen Fahrzeit in Minuten für unterschiedliche Simulationsszenarien.

Biebelnheim

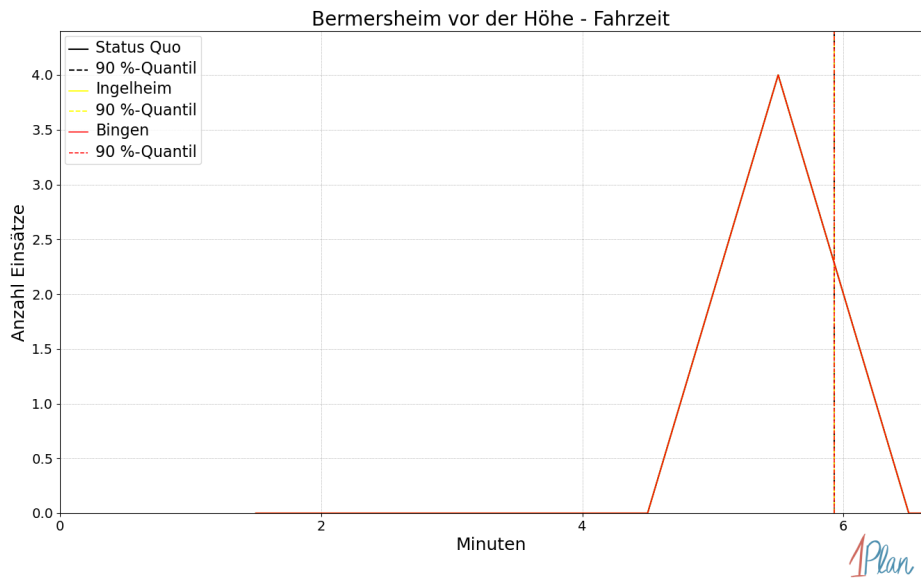
In diesem Abschnitt werden die Simulationsergebnisse *aller* simulierten Einsätze, deren Einsatzorte in der Gemeinde Biebelnheim liegen, präsentiert. Insgesamt sind dies 13 Einsätze und 13 Einsatzfahrten.

Eintreffzeit

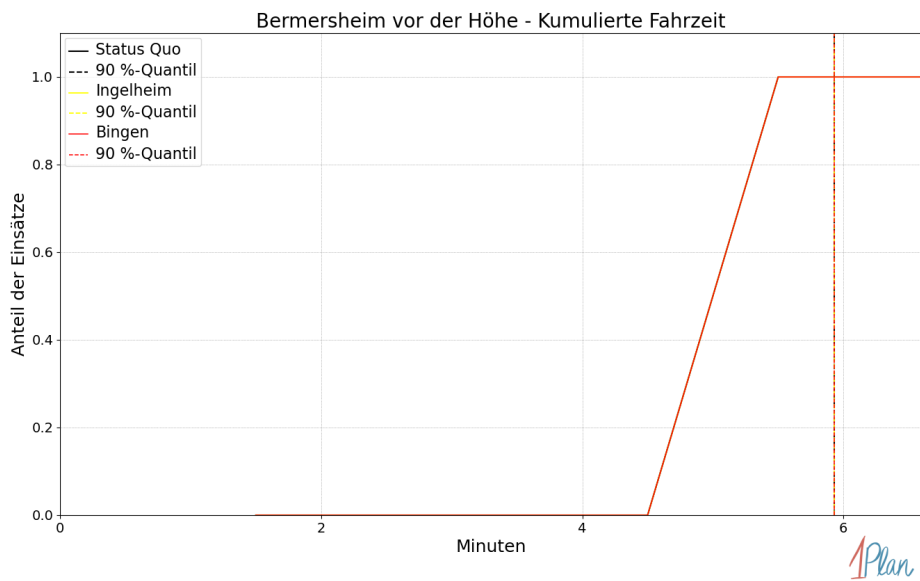
Innerhalb der Gemeinde Biebelnheim haben nicht genug Einsatzfahrten stattgefunden, um diese bezüglich der betrachteten Szenarien statistisch auszuwerten.



Abbildung 294: Anzahl Einsatzfahrten innerhalb der Gemeinde Biebelnheim mit der auf der x -Achse angegebenen Eintreffzeit in Minuten für unterschiedliche Simulationsszenarien.



Abbildung 295: Anteil der 13 Einsatzfahrten innerhalb der Gemeinde Biebelnheim mit **höchstens** der auf der x -Achse angegebenen Eintreffzeit in Minuten für unterschiedliche Simulationsszenarien.

Fahrzeit

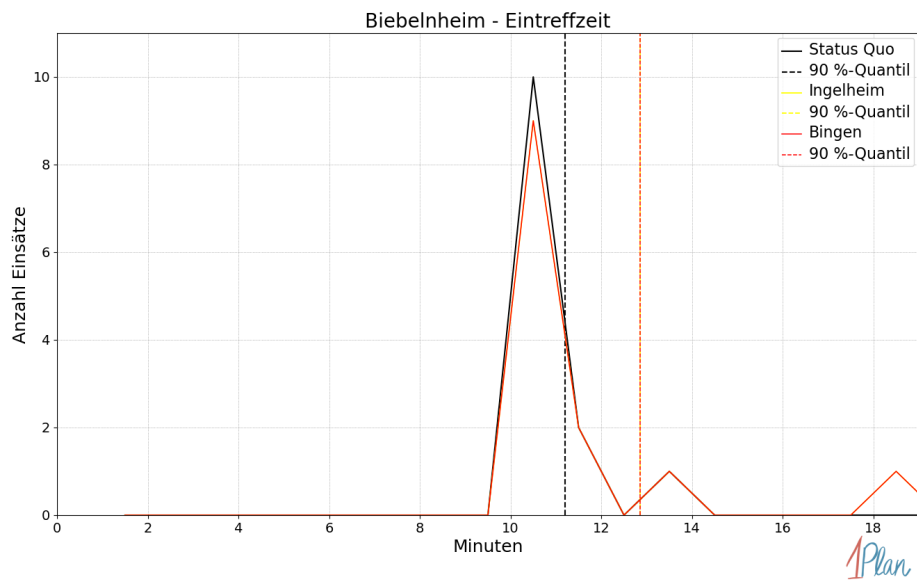
Innerhalb der Gemeinde Biebelnheim haben nicht genug Einsatzfahrten stattgefunden, um diese bezüglich der betrachteten Szenarien statistisch auszuwerten.

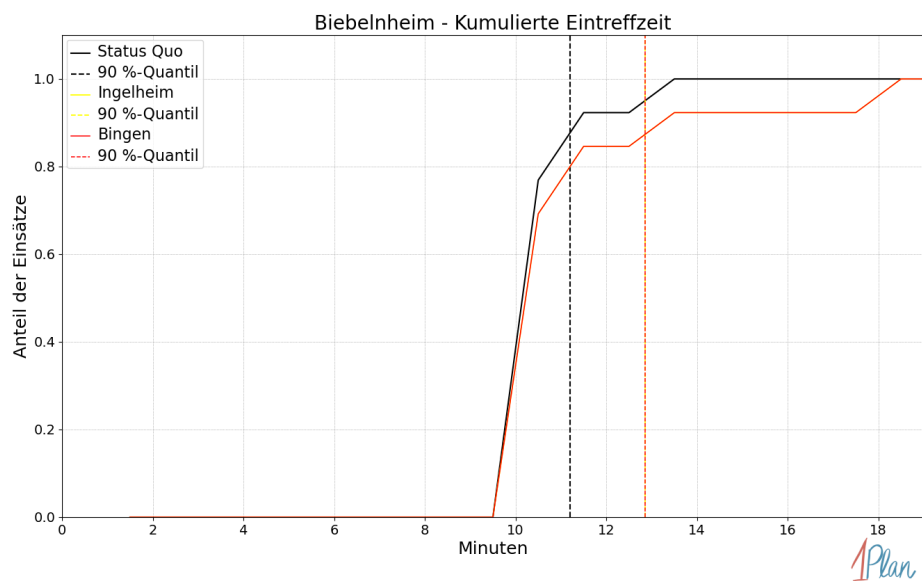

Abbildung 296: Anzahl Einsatzfahrten innerhalb der Gemeinde Biebelnheim mit der auf der x -Achse angegebenen Fahrzeit in Minuten für unterschiedliche Simulationsszenarien.



Abbildung 297: Anteil der 13 Einsatzfahrten innerhalb der Gemeinde Biebelnheim mit **höchstens** der auf der x -Achse angegebenen Fahrzeit in Minuten für unterschiedliche Simulationsszenarien.

Bornheim

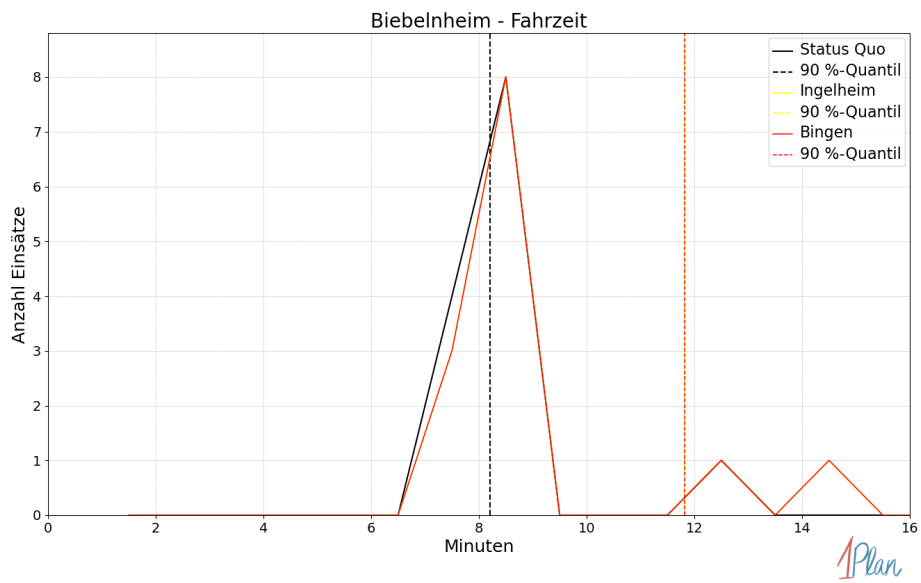
In diesem Abschnitt werden die Simulationsergebnisse *aller* simulierten Einsätze, deren Einsatzorte in der Gemeinde Bornheim liegen, präsentiert. Insgesamt sind dies 8 Einsätze und 8 Einsatzfahrten.

Eintreffzeit

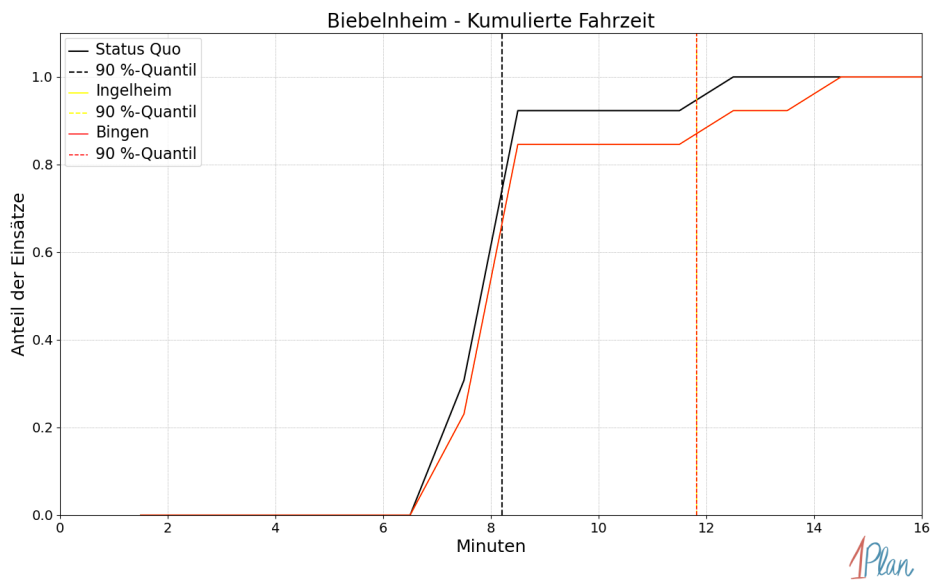
Innerhalb der Gemeinde Bornheim haben nicht genug Einsatzfahrten stattgefunden, um diese bezüglich der betrachteten Szenarien statistisch auszuwerten.



Abbildung 298: Anzahl Einsatzfahrten innerhalb der Gemeinde Bornheim mit der auf der x-Achse angegebenen Eintreffzeit in Minuten für unterschiedliche Simulationsszenarien.



Abbildung 299: Anteil der 8 Einsatzfahrten innerhalb der Gemeinde Bornheim mit **höchstens** der auf der x -Achse angegebenen Eintreffzeit in Minuten für unterschiedliche Simulationsszenarien.

Fahrzeit

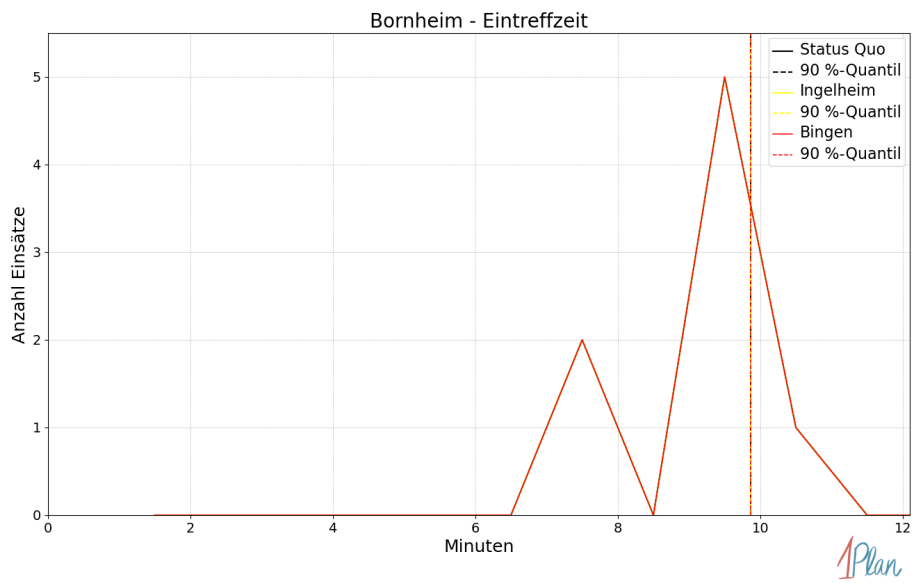
Innerhalb der Gemeinde Bornheim haben nicht genug Einsatzfahrten stattgefunden, um diese bezüglich der betrachteten Szenarien statistisch auszuwerten.

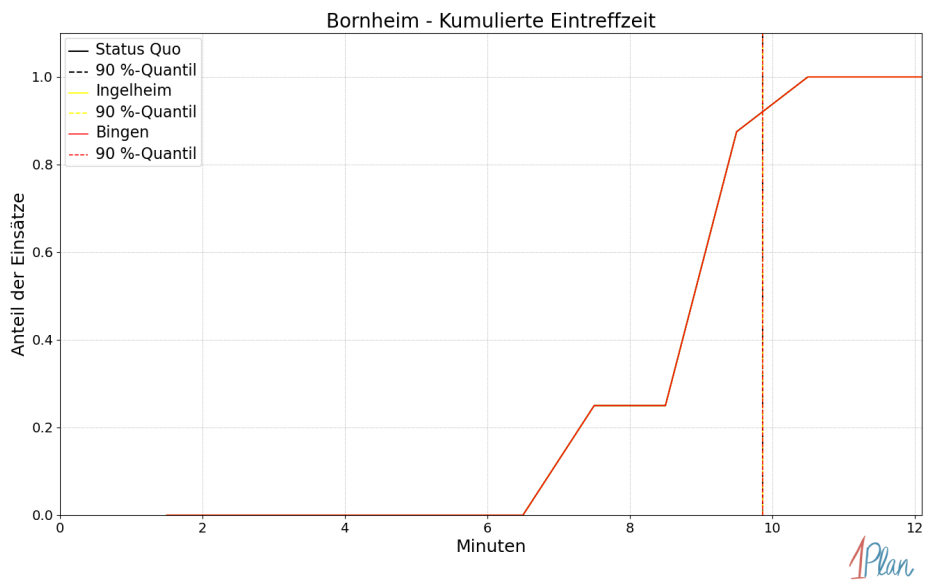

Abbildung 300: Anzahl Einsatzfahrten innerhalb der Gemeinde Bornheim mit der auf der x -Achse angegebenen Fahrzeit in Minuten für unterschiedliche Simulationsszenarien.



Abbildung 301: Anteil der 8 Einsatzfahrten innerhalb der Gemeinde Bornheim mit **höchstens** der auf der x -Achse angegebenen Fahrzeit in Minuten für unterschiedliche Simulationsszenarien.

Dintenheim

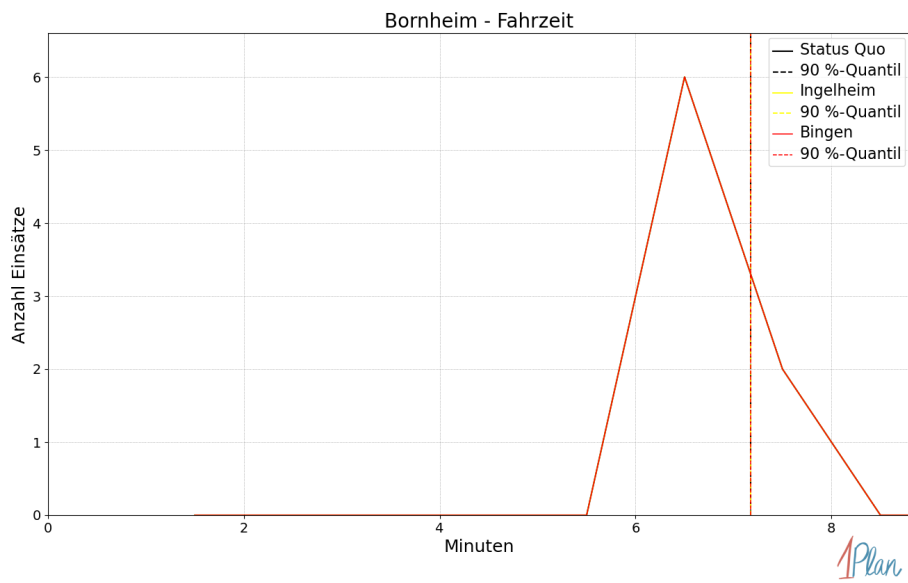
In diesem Abschnitt werden die Simulationsergebnisse *aller* simulierten Einsätze, deren Einsatzorte in der Gemeinde Dintenheim liegen, präsentiert. Insgesamt sind dies 3 Einsätze und 3 Einsatzfahrten.

Eintreffzeit

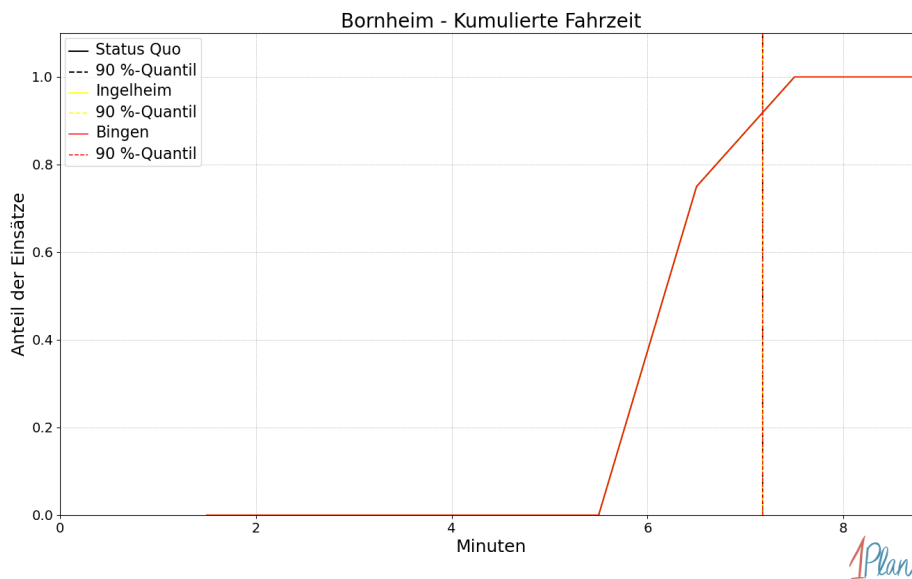
Innerhalb der Gemeinde Dintenheim haben nicht genug Einsatzfahrten stattgefunden, um diese bezüglich der betrachteten Szenarien statistisch auszuwerten.



Abbildung 302: Anzahl Einsatzfahrten innerhalb der Gemeinde Dintesheim mit der auf der x -Achse angegebenen Eintreffzeit in Minuten für unterschiedliche Simulationsszenarien.



Abbildung 303: Anteil der 3 Einsatzfahrten innerhalb der Gemeinde Dintesheim mit **höchstens** der auf der x -Achse angegebenen Eintreffzeit in Minuten für unterschiedliche Simulationsszenarien.

Fahrzeit

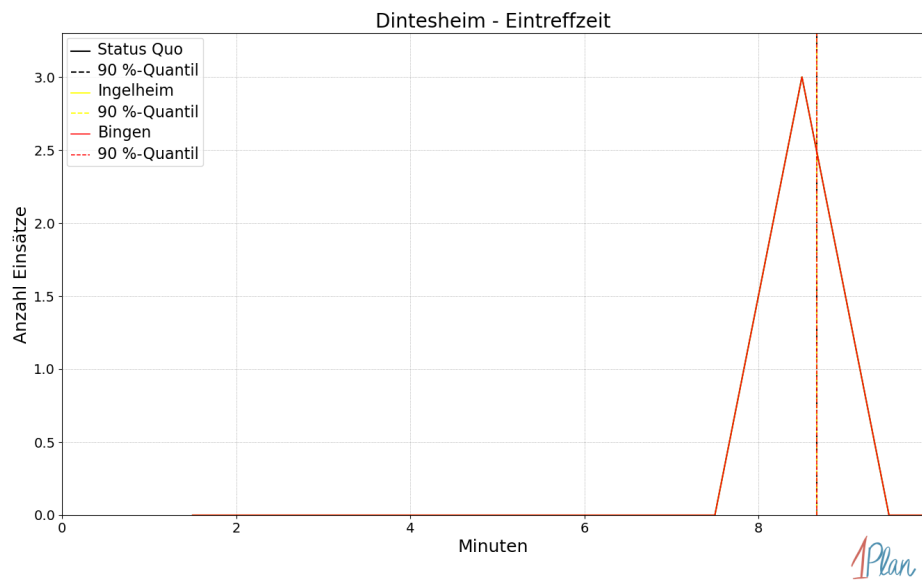
Innerhalb der Gemeinde Dintesheim haben nicht genug Einsatzfahrten stattgefunden, um diese bezüglich der betrachteten Szenarien statistisch auszuwerten.

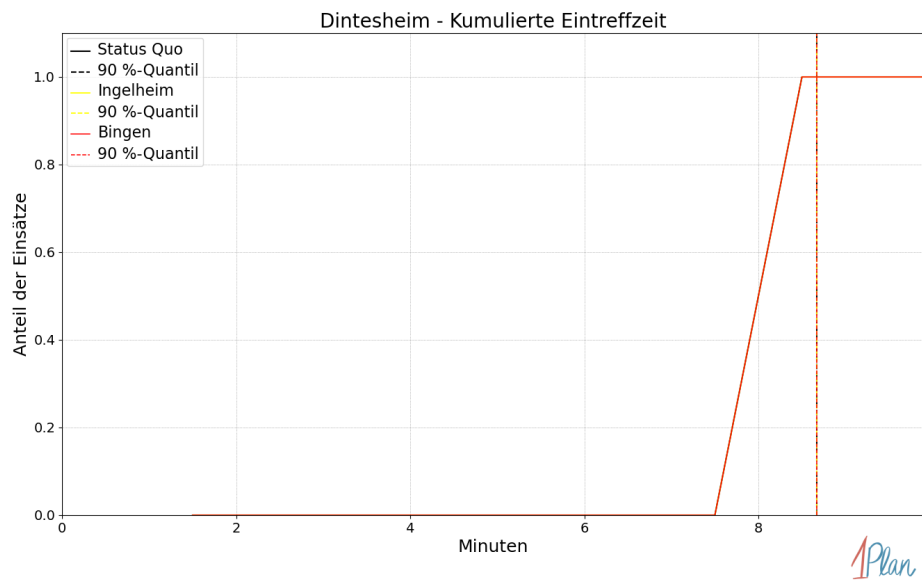

Abbildung 304: Anzahl Einsatzfahrten innerhalb der Gemeinde Dintesheim mit der auf der x -Achse angegebenen Fahrzeit in Minuten für unterschiedliche Simulationsszenarien.



Abbildung 305: Anteil der 3 Einsatzfahrten innerhalb der Gemeinde Dintesheim mit **höchstens** der auf der x-Achse angegebenen Fahrzeit in Minuten für unterschiedliche Simulationsszenarien.

Eppelsheim

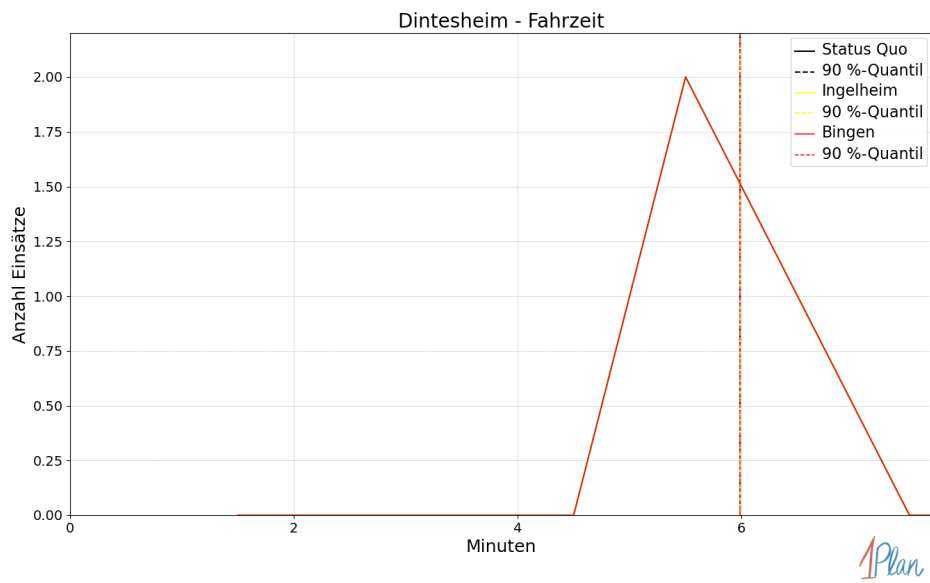
In diesem Abschnitt werden die Simulationsergebnisse *aller* simulierten Einsätze, deren Einsatzorte in der Gemeinde Eppelsheim liegen, präsentiert. Insgesamt sind dies 19 Einsätze und 19 Einsatzfahrten.

Eintreffzeit

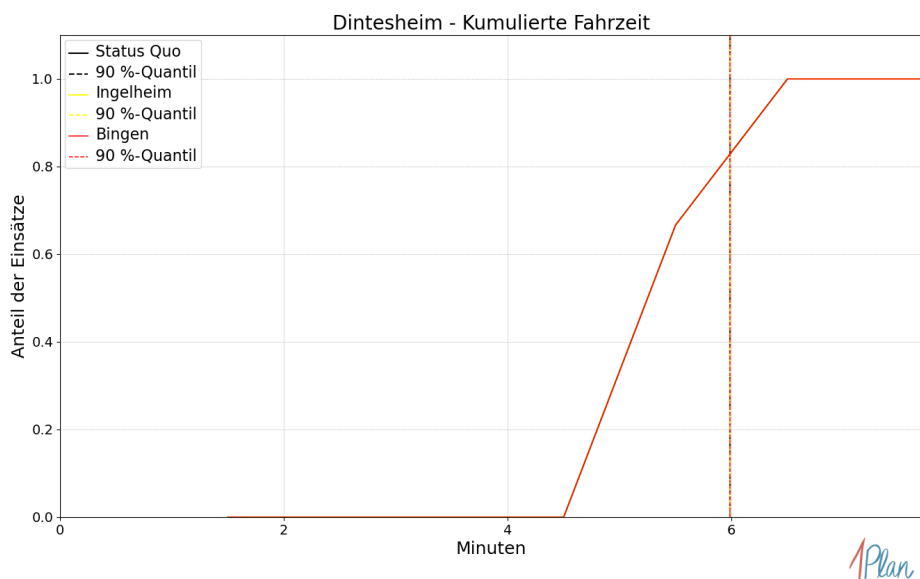
Szenario	Mittelwert	90 %-Quantil	95 %-Quantil	98 %-Quantil	Standardabweichung
Status Quo	10.54	10.80	11.52	14.26	1.39
Ingelheim	10.54	10.80	11.52	14.26	1.39
Bingen	10.54	10.80	11.52	14.26	1.39

Tabelle 97: Statistische Kennzahlen zu den Eintreffzeiten der 19 simulierten Einsatzfahrten, deren Einsatzorte innerhalb der Gemeinde Eppelsheim liegen. Alle Werte sind in Minuten angegeben.



Abbildung 306: Anzahl Einsatzfahrten innerhalb der Gemeinde Eppelsheim mit der auf der x-Achse angegebenen Eintreffzeit in Minuten für unterschiedliche Simulationsszenarien.



Abbildung 307: Anteil der 19 Einsatzfahrten innerhalb der Gemeinde Eppelsheim mit **höchstens** der auf der x -Achse angegebenen Eintreffzeit in Minuten für unterschiedliche Simulationsszenarien.

Fahrzeit

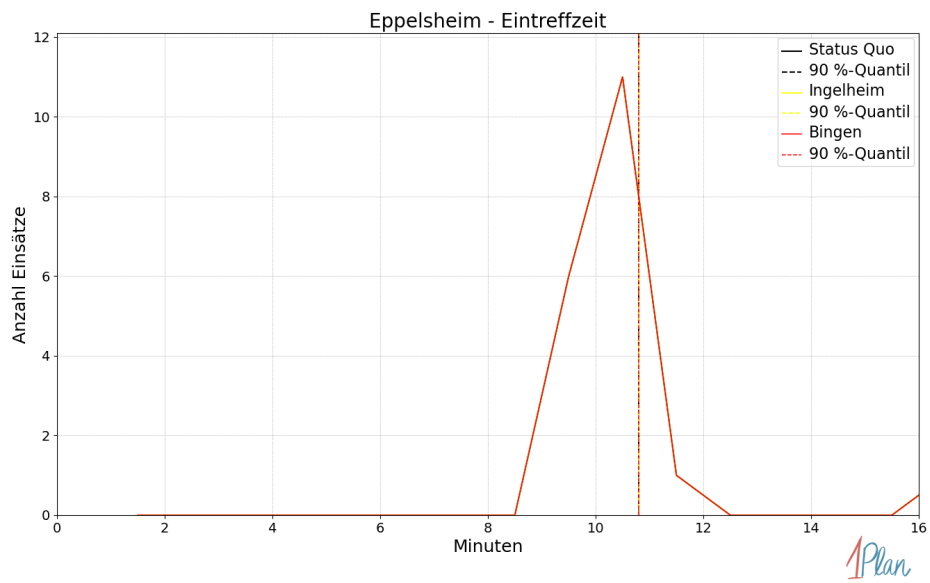
<i>Szenario</i>	Mittelwert	90 %-Quantil	95 %-Quantil	98 %-Quantil	Standard- abweichung
Status Quo	7.73	7.92	8.41	10.93	1.22
Ingelheim	7.73	7.92	8.41	10.93	1.22
Bingen	7.73	7.92	8.41	10.93	1.22

Tabelle 98: Statistische Kennzahlen zu den Fahrzeiten der 19 simulierten Einsatzfahrten, deren Einsatzorte innerhalb der Gemeinde Eppelsheim liegen. Alle Werte sind in Minuten angegeben.

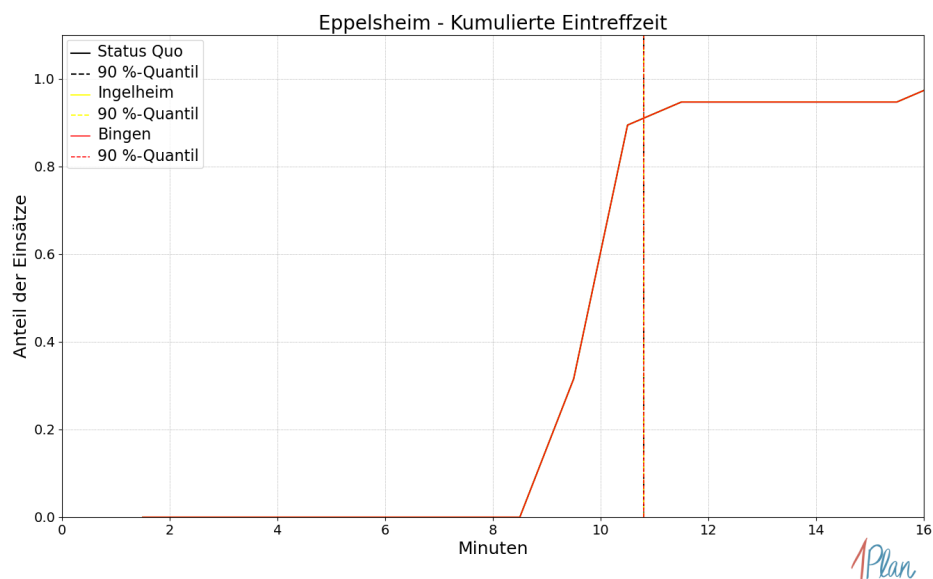

Abbildung 308: Anzahl Einsatzfahrten innerhalb der Gemeinde Eppelsheim mit der auf der x-Achse angegebenen Fahrzeit in Minuten für unterschiedliche Simulationsszenarien.



Abbildung 309: Anteil der 19 Einsatzfahrten innerhalb der Gemeinde Eppelsheim mit **höchstens** der auf der x-Achse angegebenen Fahrzeit in Minuten für unterschiedliche Simulationsszenarien.

Erbes-Büdesheim

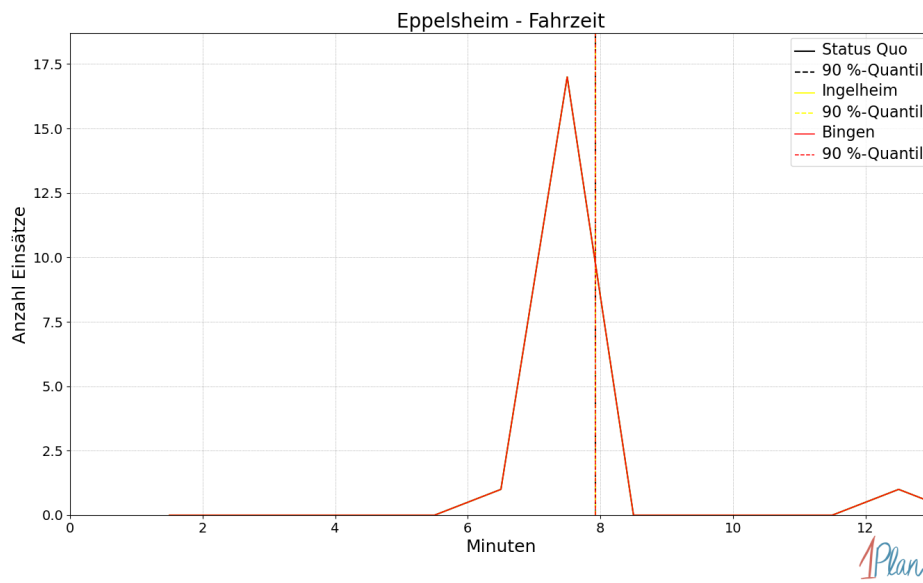
In diesem Abschnitt werden die Simulationsergebnisse *aller* simulierten Einsätze, deren Einsatzorte in der Gemeinde Erbes-Büdesheim liegen, präsentiert. Insgesamt sind dies 18 Einsätze und 18 Einsatzfahrten.

Eintreffzeit

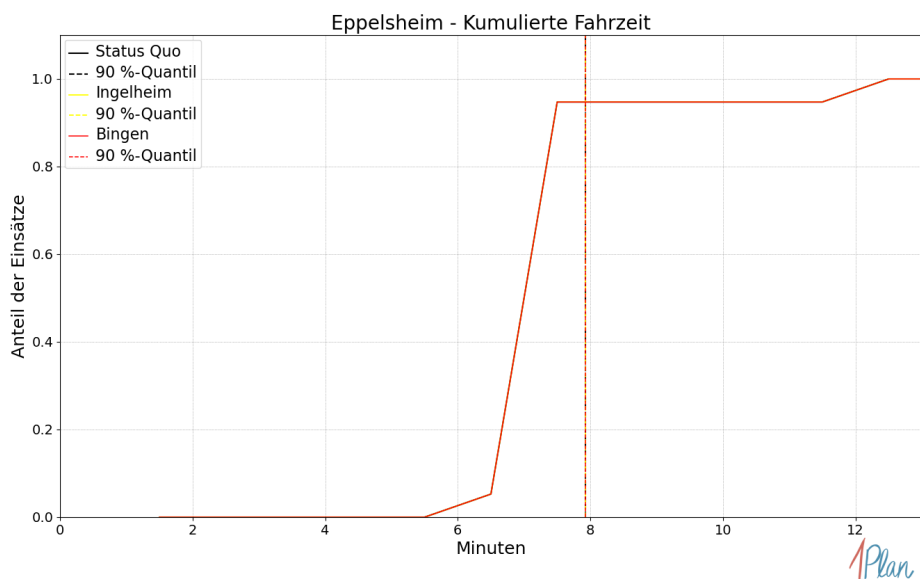
Szenario	Mittelwert	90 %-Quantil	95 %-Quantil	98 %-Quantil	Standard-abweichung
Status Quo	10.48	16.35	16.47	16.78	3.28
Ingelheim	10.36	16.35	16.47	16.78	3.38
Bingen	10.48	16.35	16.47	16.78	3.28

Tabelle 99: Statistische Kennzahlen zu den Eintreffzeiten der 18 simulierten Einsatzfahrten, deren Einsatzorte innerhalb der Gemeinde Erbes-Büdesheim liegen. Alle Werte sind in Minuten angegeben.



Abbildung 310: Anzahl Einsatzfahrten innerhalb der Gemeinde Erbes-Büdesheim mit der auf der x -Achse angegebenen Eintreffzeit in Minuten für unterschiedliche Simulationsszenarien.



Abbildung 311: Anteil der 18 Einsatzfahrten innerhalb der Gemeinde Erbes-Büdesheim mit **höchstens** der auf der x -Achse angegebenen Eintreffzeit in Minuten für unterschiedliche Simulationsszenarien.

Fahrzeit

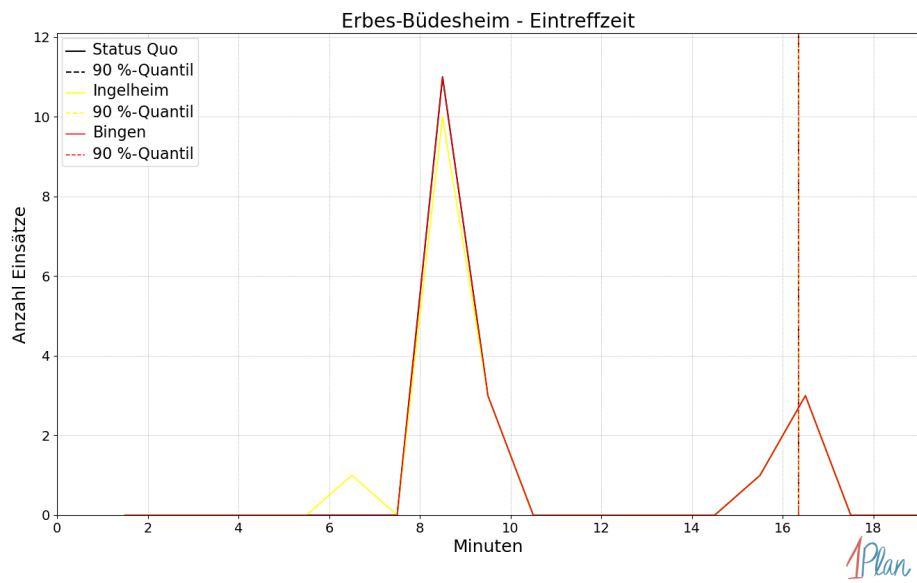
Szenario	Mittelwert	90 %-Quantil	95 %-Quantil	98 %-Quantil	Standardabweichung
Status Quo	7.51	12.85	12.86	12.88	2.91
Ingelheim	7.50	12.85	12.86	12.88	2.92
Bingen	7.51	12.85	12.86	12.88	2.91

Tabelle 100: Statistische Kennzahlen zu den Fahrzeiten der 18 simulierten Einsatzfahrten, deren Einsatzorte innerhalb der Gemeinde Erbes-Büdesheim liegen. Alle Werte sind in Minuten angegeben.

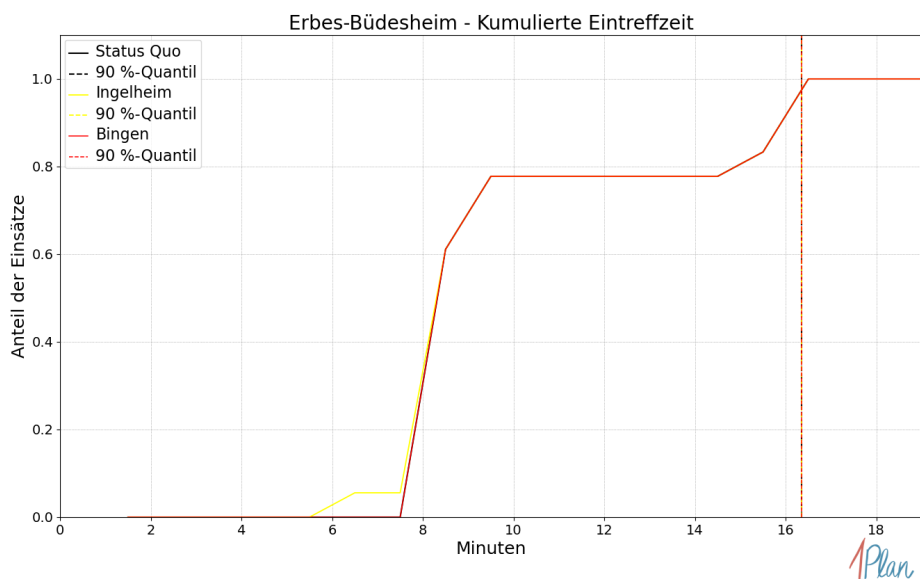

Abbildung 312: Anzahl Einsatzfahrten innerhalb der Gemeinde Erbes-Büdesheim mit der auf der x -Achse angegebenen Fahrzeit in Minuten für unterschiedliche Simulationsszenarien.



Abbildung 313: Anteil der 18 Einsatzfahrten innerhalb der Gemeinde Erbes-Büdesheim mit **höchstens** der auf der x -Achse angegebenen Fahrzeit in Minuten für unterschiedliche Simulationsszenarien.

Esselborn

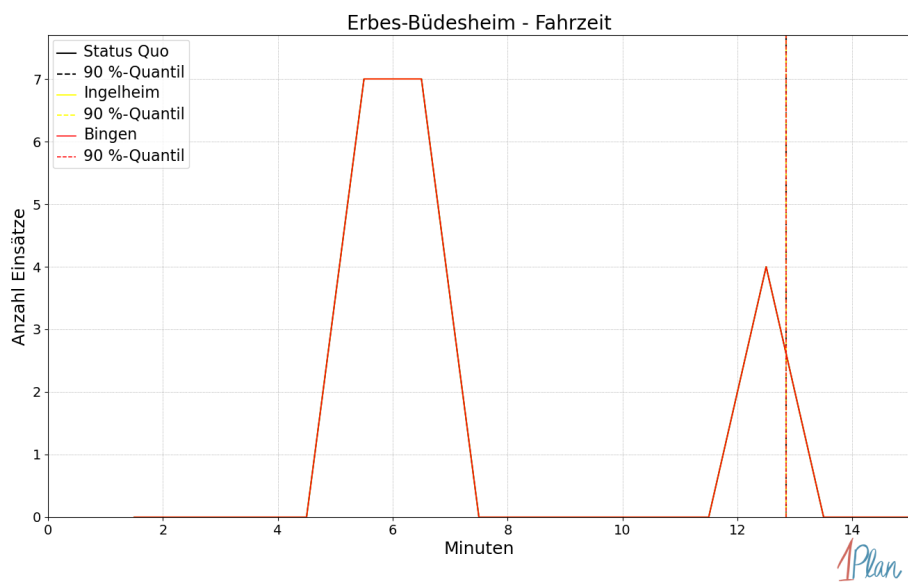
In diesem Abschnitt werden die Simulationsergebnisse *aller* simulierten Einsätze, deren Einsatzorte in der Gemeinde Esselborn liegen, präsentiert. Insgesamt sind dies 3 Einsätze und 3 Einsatzfahrten.

Eintreffzeit

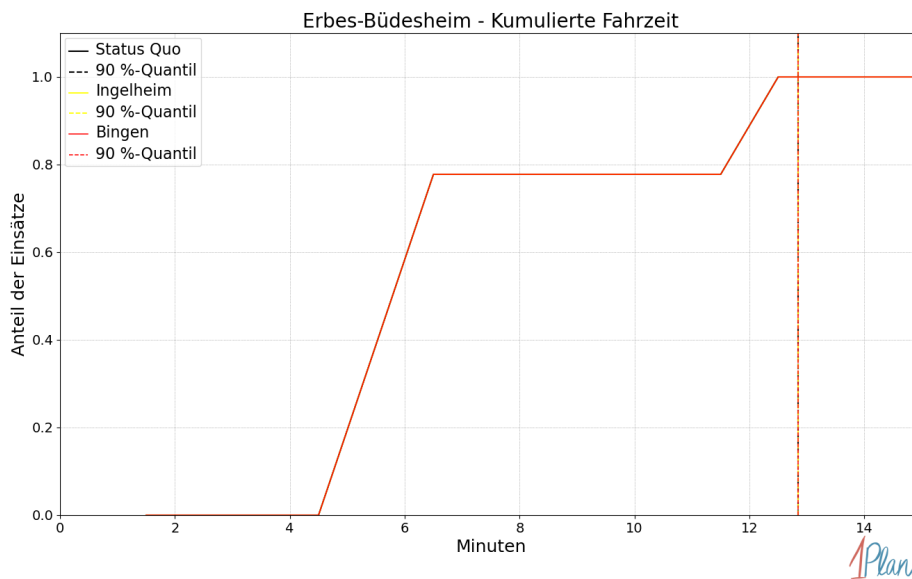
Innerhalb der Gemeinde Esselborn haben nicht genug Einsatzfahrten stattgefunden, um diese bezüglich der betrachteten Szenarien statistisch auszuwerten.



Abbildung 314: Anzahl Einsatzfahrten innerhalb der Gemeinde Esselborn mit der auf der x -Achse angegebenen Eintreffzeit in Minuten für unterschiedliche Simulationsszenarien.



Abbildung 315: Anteil der 3 Einsatzfahrten innerhalb der Gemeinde Esselborn mit **höchstens** der auf der x -Achse angegebenen Eintreffzeit in Minuten für unterschiedliche Simulationsszenarien.

Fahrzeit

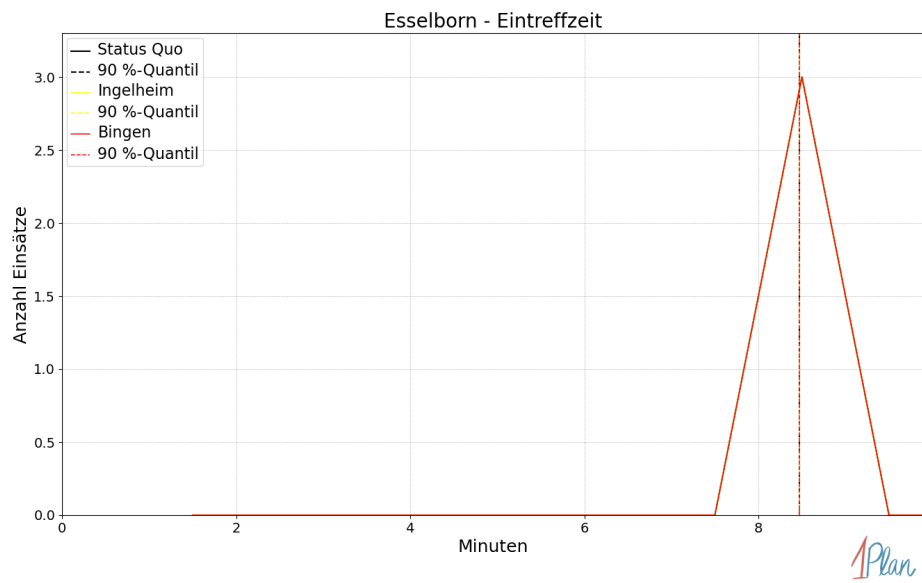
Innerhalb der Gemeinde Esselborn haben nicht genug Einsatzfahrten stattgefunden, um diese bezüglich der betrachteten Szenarien statistisch auszuwerten.

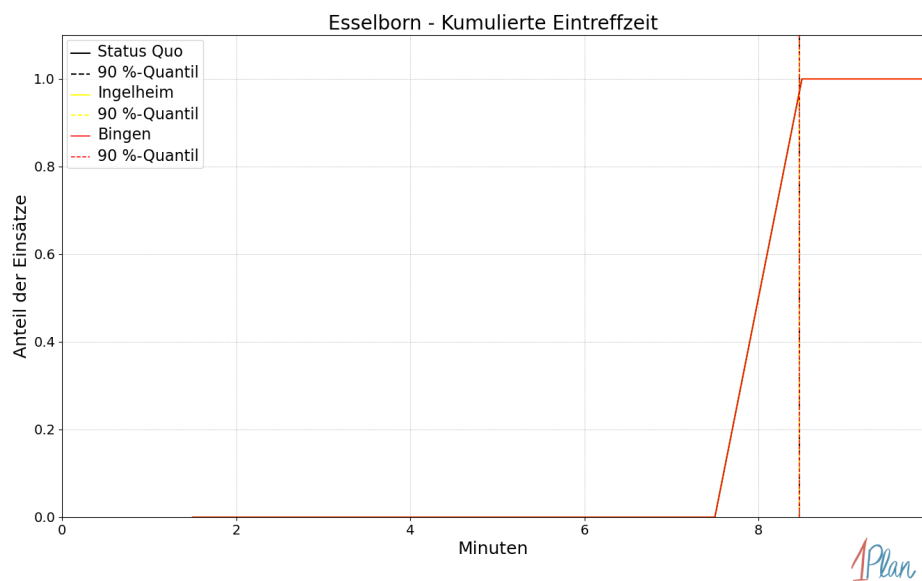

Abbildung 316: Anzahl Einsatzfahrten innerhalb der Gemeinde Esselborn mit der auf der x-Achse angegebenen Fahrzeit in Minuten für unterschiedliche Simulationsszenarien.



Abbildung 317: Anteil der 3 Einsatzfahrten innerhalb der Gemeinde Esselborn mit **höchstens** der auf der x -Achse angegebenen Fahrzeit in Minuten für unterschiedliche Simulationsszenarien.

Flornborn

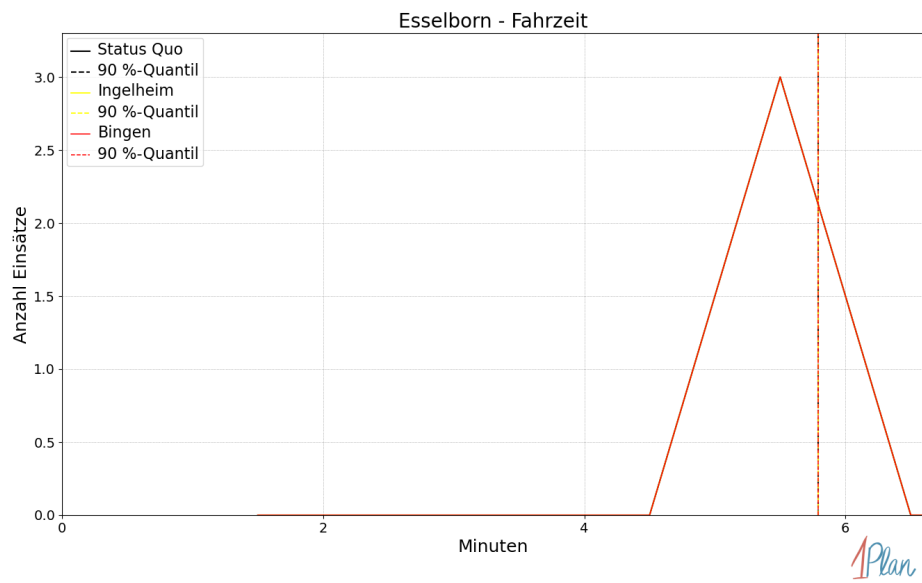
In diesem Abschnitt werden die Simulationsergebnisse *aller* simulierten Einsätze, deren Einsatzorte in der Gemeinde Flornborn liegen, präsentiert. Insgesamt sind dies 14 Einsätze und 14 Einsatzfahrten.

Eintreffzeit

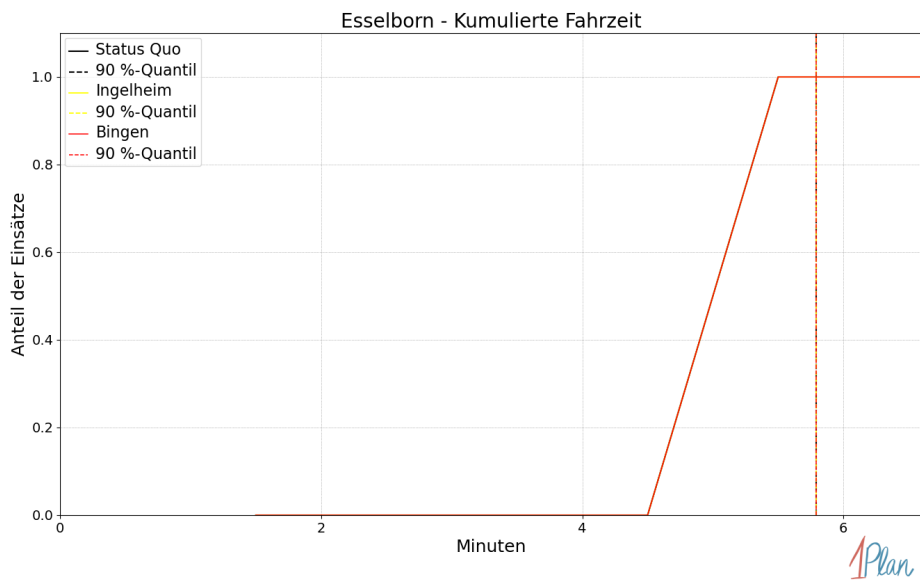
Innerhalb der Gemeinde Flornborn haben nicht genug Einsatzfahrten stattgefunden, um diese bezüglich der betrachteten Szenarien statistisch auszuwerten.



Abbildung 318: Anzahl Einsatzfahrten innerhalb der Gemeinde Flomborn mit der auf der x -Achse angegebenen Eintreffzeit in Minuten für unterschiedliche Simulationsszenarien.



Abbildung 319: Anteil der 14 Einsatzfahrten innerhalb der Gemeinde Flomborn mit **höchstens** der auf der x -Achse angegebenen Eintreffzeit in Minuten für unterschiedliche Simulationsszenarien.

Fahrzeit

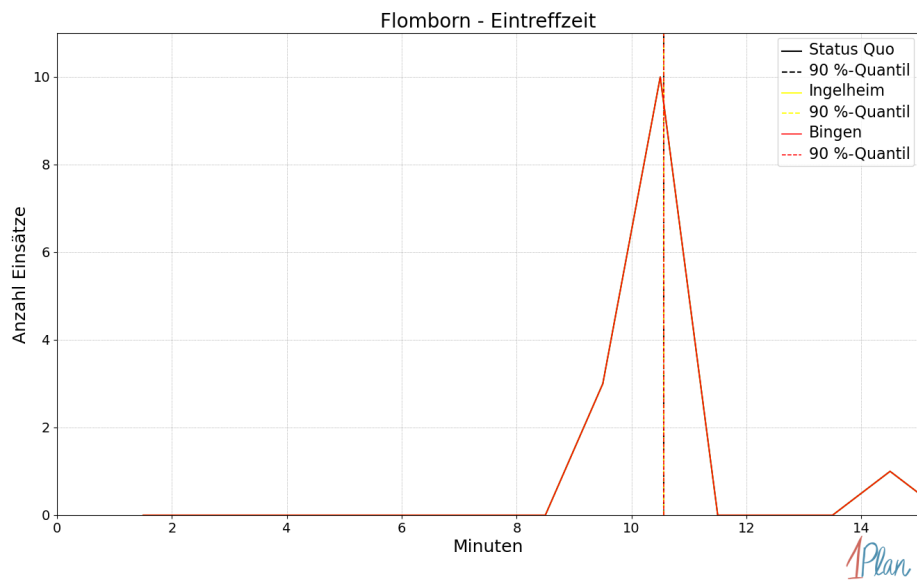
Innerhalb der Gemeinde Flomborn haben nicht genug Einsatzfahrten stattgefunden, um diese bezüglich der betrachteten Szenarien statistisch auszuwerten.

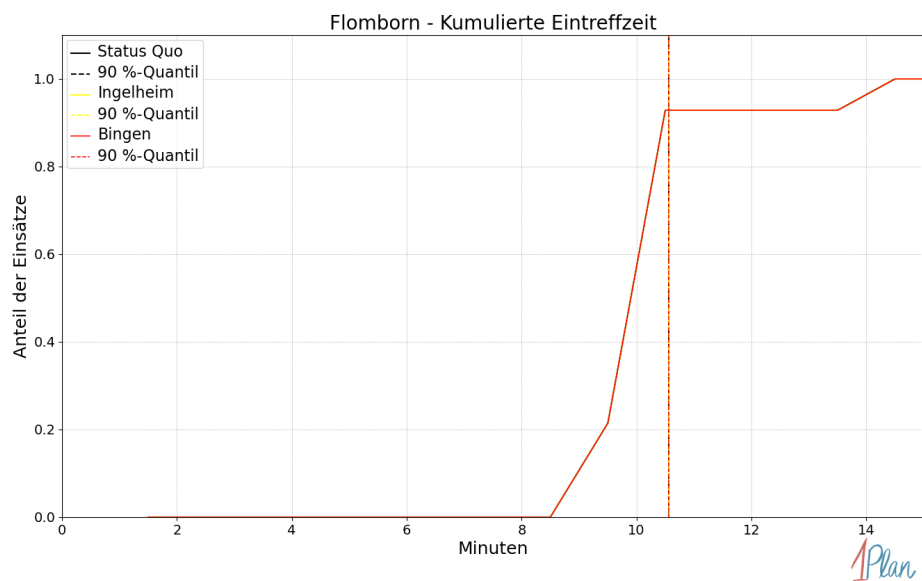

Abbildung 320: Anzahl Einsatzfahrten innerhalb der Gemeinde Flornborn mit der auf der x-Achse angegebenen Fahrzeit in Minuten für unterschiedliche Simulationsszenarien.



Abbildung 321: Anteil der 14 Einsatzfahrten innerhalb der Gemeinde Flornborn mit **höchstens** der auf der x -Achse angegebenen Fahrzeit in Minuten für unterschiedliche Simulationsszenarien.

Flonheim

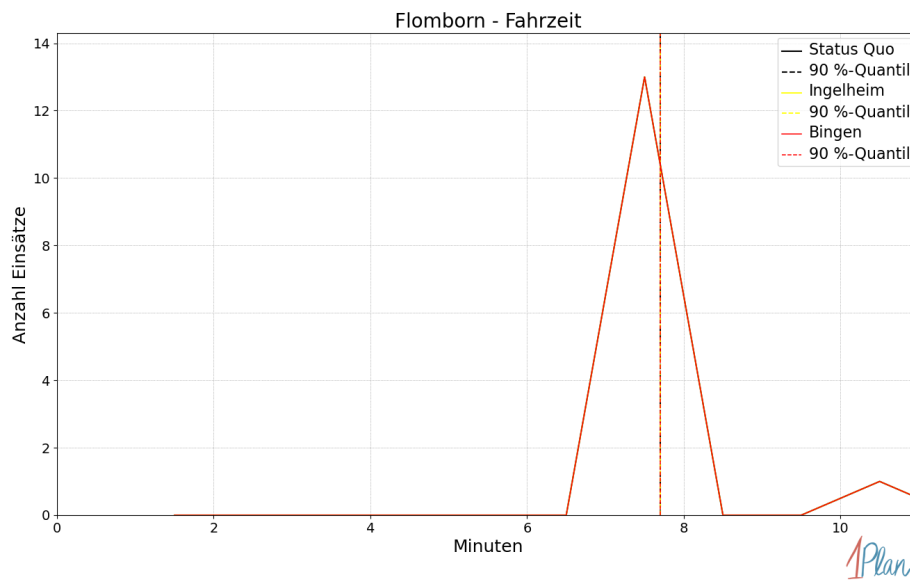
In diesem Abschnitt werden die Simulationsergebnisse *aller* simulierten Einsätze, deren Einsatzorte in der Gemeinde Flonheim liegen, präsentiert. Insgesamt sind dies 42 Einsätze und 42 Einsatzfahrten.

Eintreffzeit

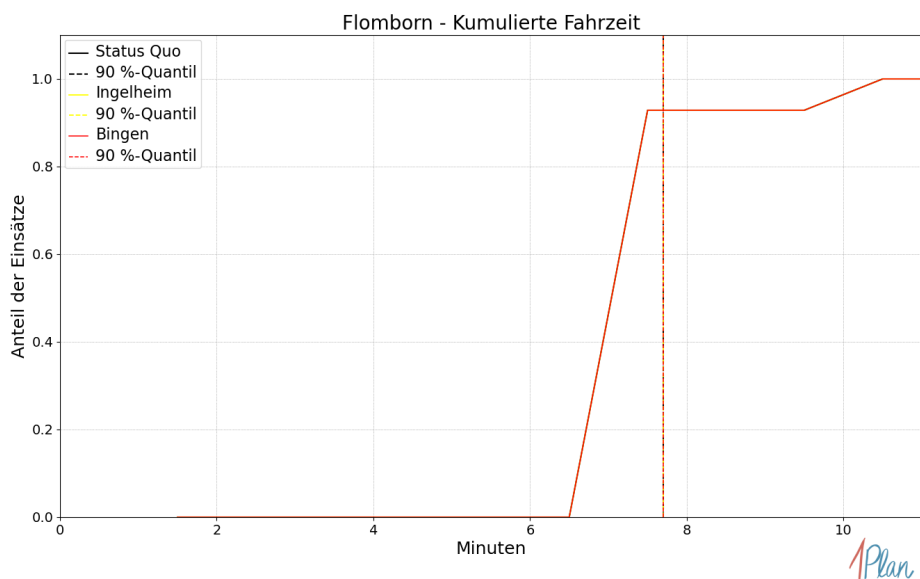
Szenario	Mittelwert	90 %-Quantil	95 %-Quantil	98 %-Quantil	Standardabweichung
Status Quo	12.25	18.55	19.68	19.85	2.91
Ingelheim	12.54	19.58	19.81	20.12	3.21
Bingen	12.47	19.58	19.81	20.12	3.18

Tabelle 101: Statistische Kennzahlen zu den Eintreffzeiten der 42 simulierten Einsatzfahrten, deren Einsatzorte innerhalb der Gemeinde Flonheim liegen. Alle Werte sind in Minuten angegeben.



Abbildung 322: Anzahl Einsatzfahrten innerhalb der Gemeinde Flonheim mit der auf der x-Achse angegebenen Eintreffzeit in Minuten für unterschiedliche Simulationsszenarien.



Abbildung 323: Anteil der 42 Einsatzfahrten innerhalb der Gemeinde Flonheim mit **höchstens** der auf der x -Achse angegebenen Eintreffzeit in Minuten für unterschiedliche Simulationsszenarien.

Fahrzeit

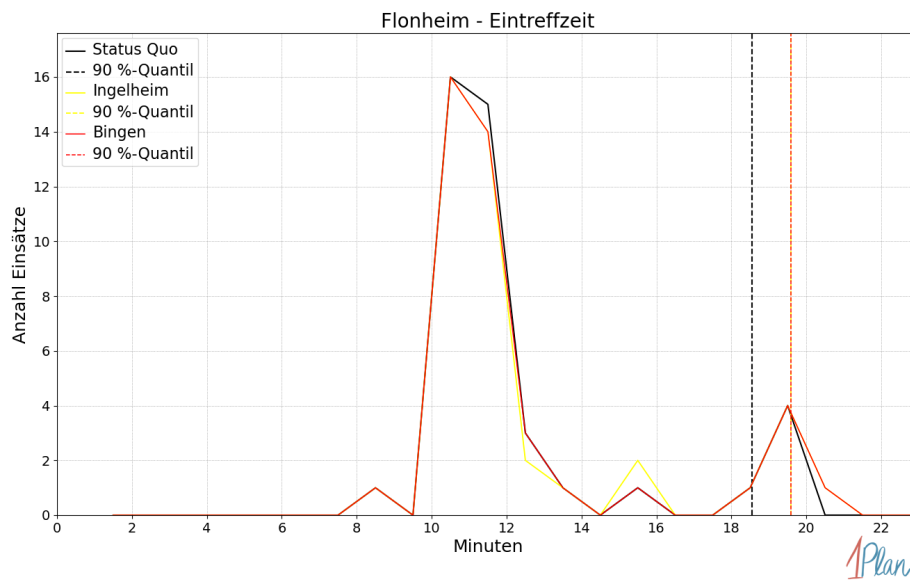
<i>Szenario</i>	Mittelwert	90 %-Quantil	95 %-Quantil	98 %-Quantil	Standard-abweichung
Status Quo	9.40	15.33	16.20	16.37	2.69
Ingelheim	9.74	16.09	16.33	16.52	3.01
Bingen	9.60	16.09	16.33	16.52	2.90

Tabelle 102: Statistische Kennzahlen zu den Fahrzeiten der 42 simulierten Einsatzfahrten, deren Einsatzorte innerhalb der Gemeinde Flonheim liegen. Alle Werte sind in Minuten angegeben.

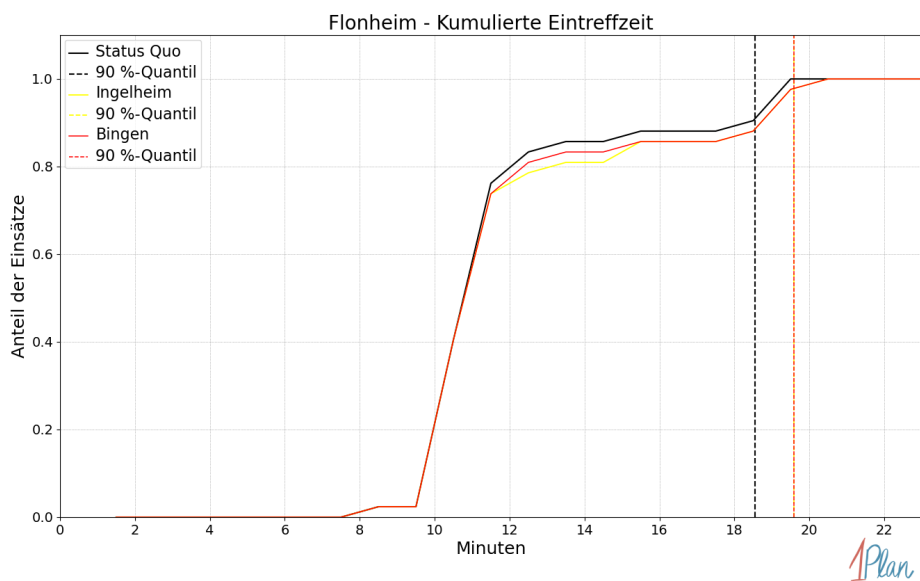

Abbildung 324: Anzahl Einsatzfahrten innerhalb der Gemeinde Flonheim mit der auf der x-Achse angegebenen Fahrzeit in Minuten für unterschiedliche Simulationsszenarien.



Abbildung 325: Anteil der 42 Einsatzfahrten innerhalb der Gemeinde Flonheim mit **höchstens** der auf der x -Achse angegebenen Fahrzeit in Minuten für unterschiedliche Simulationsszenarien.

Alzey

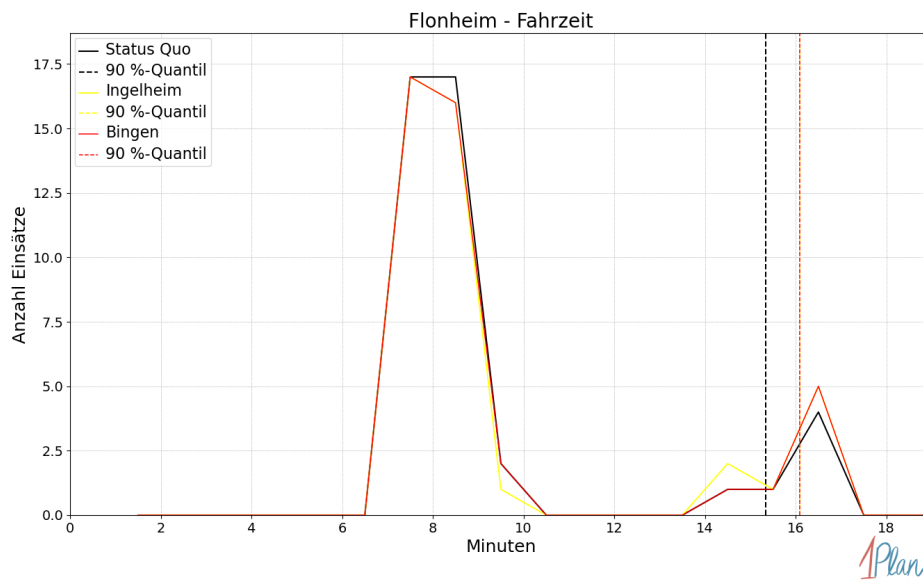
In diesem Abschnitt werden die Simulationsergebnisse *aller* simulierten Einsätze, deren Einsatzorte in der Stadt Alzey liegen, präsentiert. Insgesamt sind dies 483 Einsätze und 484 Einsatzfahrten.

Eintreffzeit

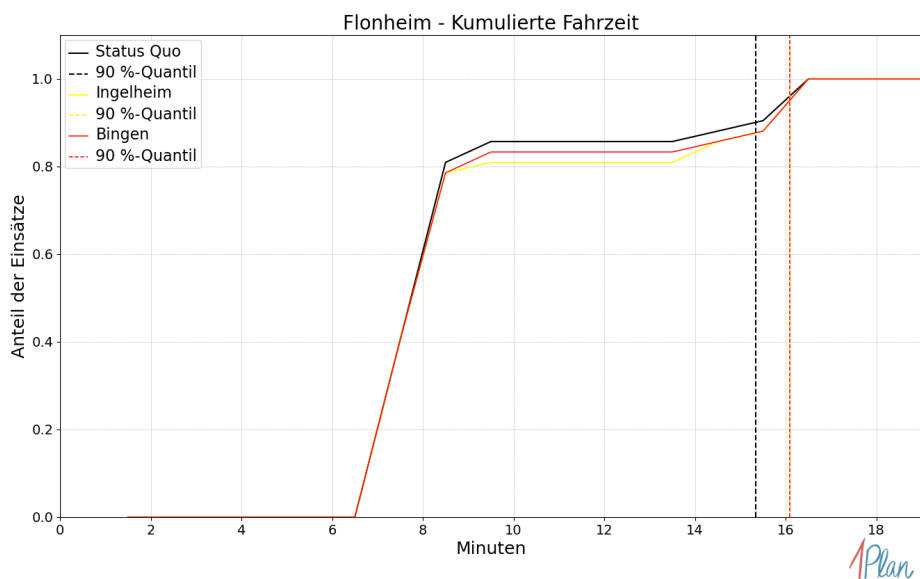
Szenario	Mittelwert	90 %-Quantil	95 %-Quantil	98 %-Quantil	Standardabweichung
Status Quo	7.64	14.81	15.76	16.83	3.76
Ingelheim	7.67	14.83	15.77	16.83	3.78
Bingen	7.64	14.81	15.76	16.83	3.73

Tabelle 103: Statistische Kennzahlen zu den Eintreffzeiten der 484 simulierten Einsatzfahrten, deren Einsatzorte innerhalb der Stadt Alzey liegen. Alle Werte sind in Minuten angegeben.



Abbildung 326: Anzahl Einsatzfahrten innerhalb der Stadt Alzey mit der auf der x-Achse angegebenen Eintreffzeit in Minuten für unterschiedliche Simulationsszenarien.



Abbildung 327: Anteil der 484 Einsatzfahrten innerhalb der Stadt Alzey mit **höchstens** der auf der x-Achse angegebenen Eintreffzeit in Minuten für unterschiedliche Simulationsszenarien.

Fahrzeit

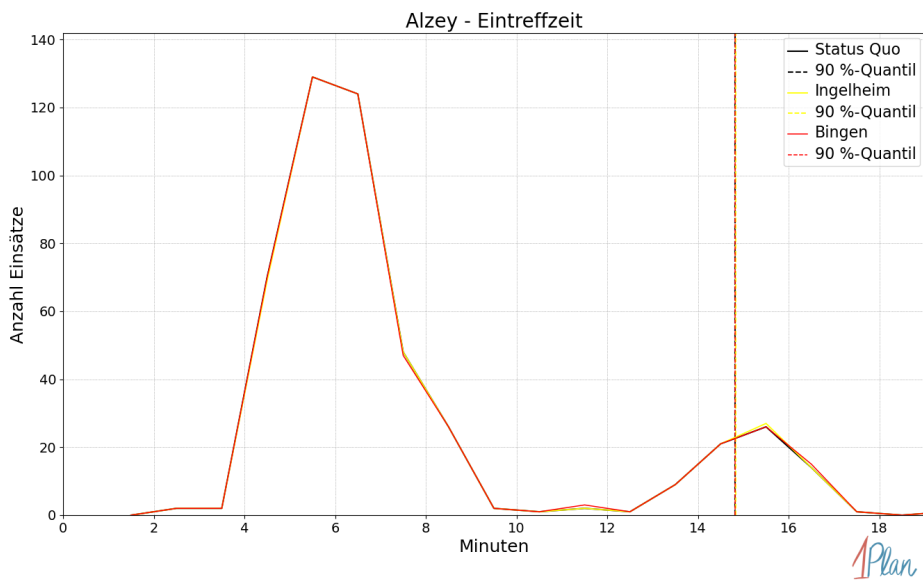
<i>Szenario</i>	Mittelwert	90 %-Quantil	95 %-Quantil	98 %-Quantil	Standardabweichung
Status Quo	4.83	11.31	12.14	13.35	3.54
Ingelheim	4.85	11.33	12.26	13.35	3.57
Bingen	4.83	11.31	12.14	13.35	3.51

Tabelle 104: Statistische Kennzahlen zu den Fahrzeiten der 484 simulierten Einsatzfahrten, deren Einsatzorte innerhalb der Stadt Alzey liegen. Alle Werte sind in Minuten angegeben.

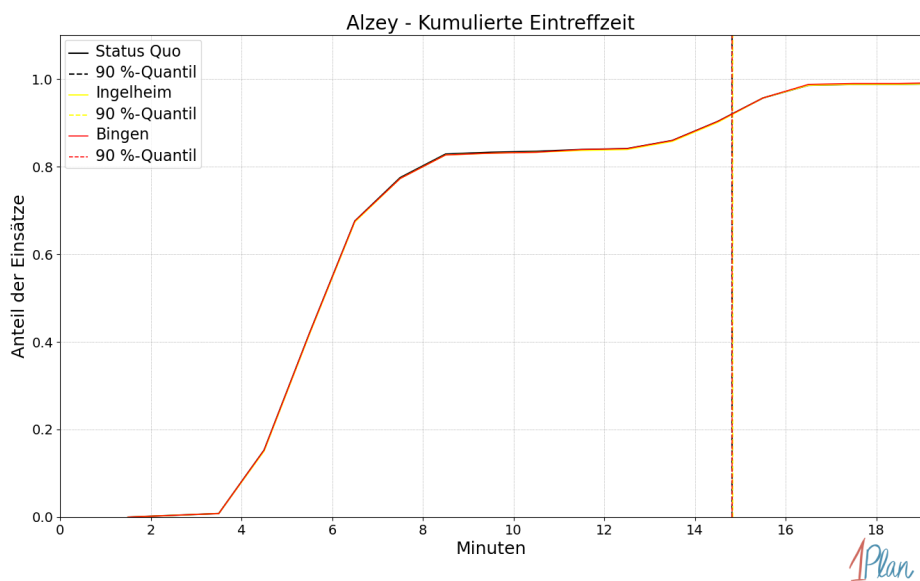

Abbildung 328: Anzahl Einsatzfahrten innerhalb der Stadt Alzey mit der auf der x-Achse angegebenen Fahrzeit in Minuten für unterschiedliche Simulationsszenarien.



Abbildung 329: Anteil der 484 Einsatzfahrten innerhalb der Stadt Alzey mit **höchstens** der auf der x-Achse angegebenen Fahrzeit in Minuten für unterschiedliche Simulationsszenarien.

Albig

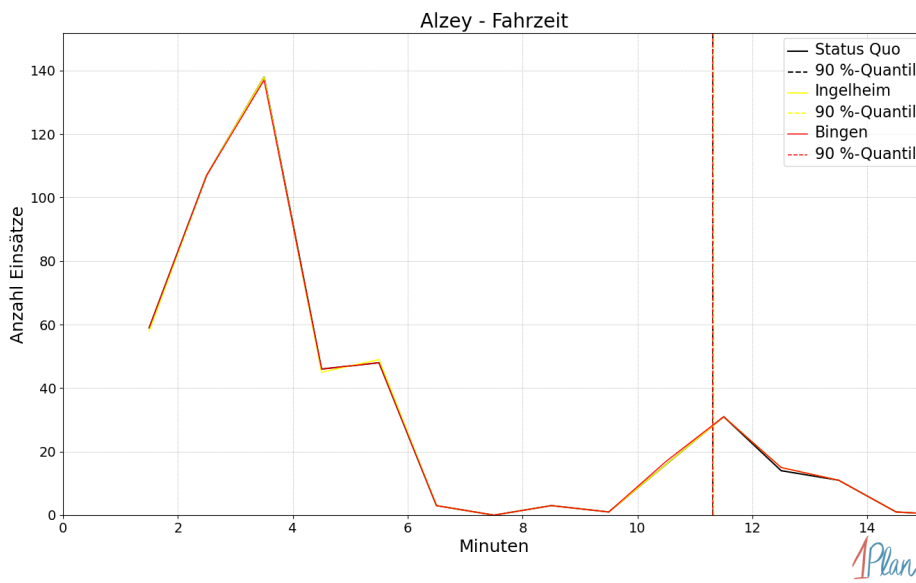
In diesem Abschnitt werden die Simulationsergebnisse *aller* simulierten Einsätze, deren Einsatzorte in der Gemeinde Albig liegen, präsentiert. Insgesamt sind dies 27 Einsätze und 27 Einsatzfahrten.

Eintreffzeit

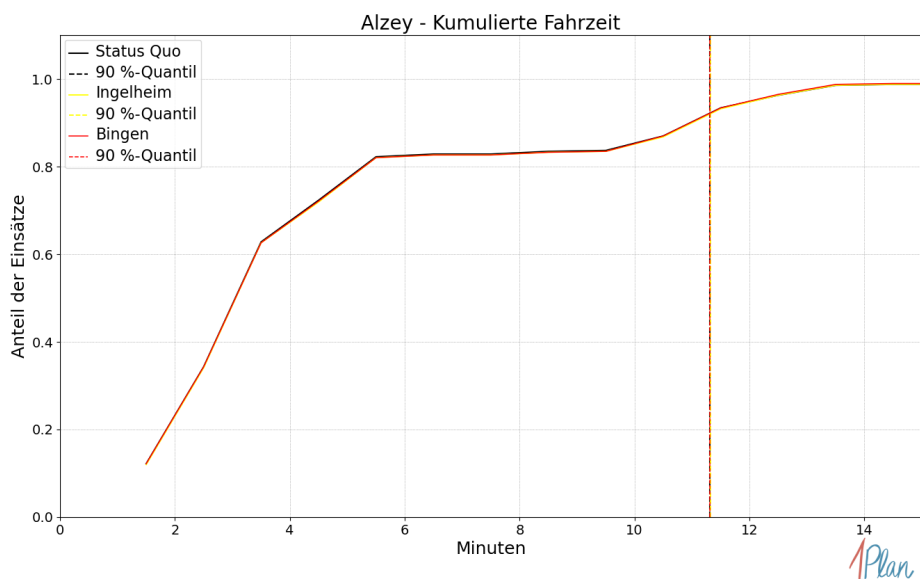
Szenario	Mittelwert	90 %-Quantil	95 %-Quantil	98 %-Quantil	Standardabweichung
Status Quo	9.20	12.61	17.43	18.71	3.32
Ingelheim	9.20	12.61	17.43	18.71	3.32
Bingen	9.46	16.60	17.43	18.71	3.59

Tabelle 105: Statistische Kennzahlen zu den Eintreffzeiten der 27 simulierten Einsatzfahrten, deren Einsatzorte innerhalb der Gemeinde Albig liegen. Alle Werte sind in Minuten angegeben.



Abbildung 330: Anzahl Einsatzfahrten innerhalb der Gemeinde Albig mit der auf der x -Achse angegebenen Eintreffzeit in Minuten für unterschiedliche Simulationsszenarien.



Abbildung 331: Anteil der 27 Einsatzfahrten innerhalb der Gemeinde Albig mit **höchstens** der auf der x-Achse angegebenen Eintreffzeit in Minuten für unterschiedliche Simulationsszenarien.

Fahrzeit

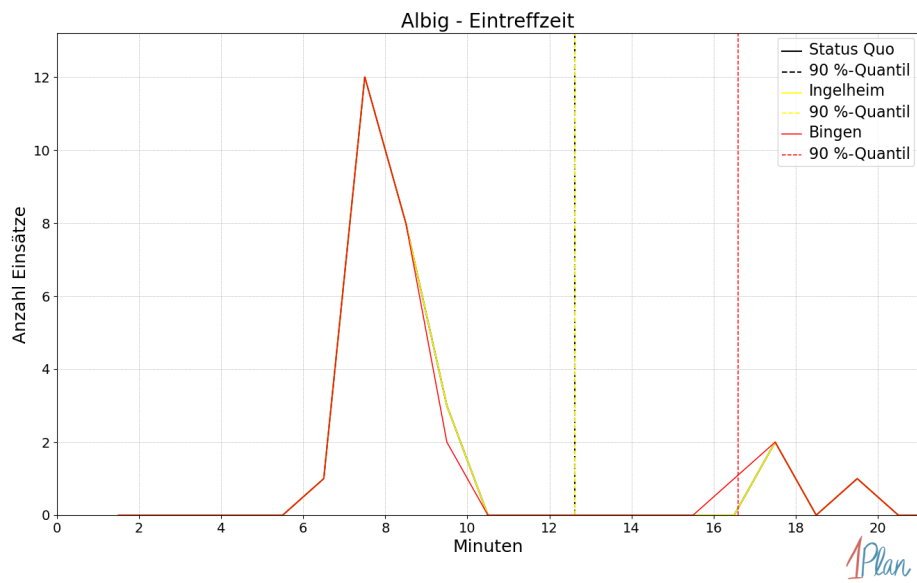
<i>Szenario</i>	Mittelwert	90 %-Quantil	95 %-Quantil	98 %-Quantil	Standardabweichung
Status Quo	6.29	8.60	13.04	15.89	3.16
Ingelheim	6.29	8.60	13.04	15.89	3.16
Bingen	6.52	12.12	13.37	15.89	3.40

Tabelle 106: Statistische Kennzahlen zu den Fahrzeiten der 27 simulierten Einsatzfahrten, deren Einsatzorte innerhalb der Gemeinde Albig liegen. Alle Werte sind in Minuten angegeben.

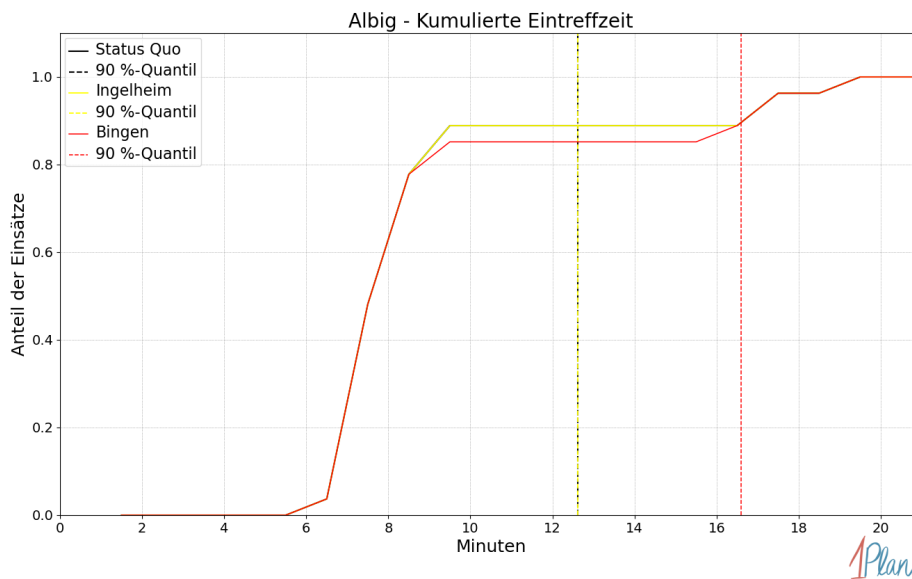

Abbildung 332: Anzahl Einsatzfahrten innerhalb der Gemeinde Albig mit der auf der x -Achse angegebenen Fahrzeit in Minuten für unterschiedliche Simulationsszenarien.



Abbildung 333: Anteil der 27 Einsatzfahrten innerhalb der Gemeinde Albig mit **höchstens** der auf der x-Achse angegebenen Fahrzeit in Minuten für unterschiedliche Simulationsszenarien.

Framersheim

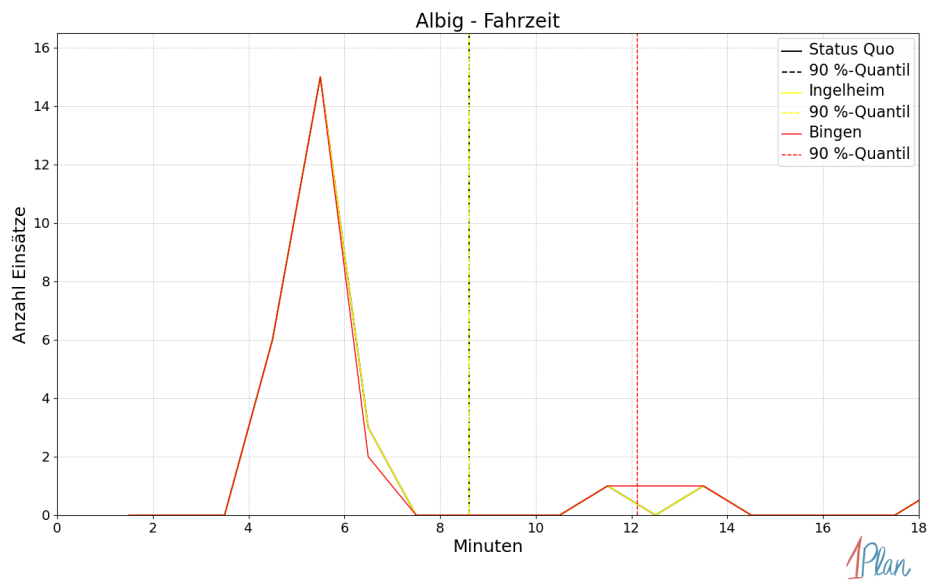
In diesem Abschnitt werden die Simulationsergebnisse *aller* simulierten Einsätze, deren Einsatzorte in der Gemeinde Framersheim liegen, präsentiert. Insgesamt sind dies 21 Einsätze und 22 Einsatzfahrten.

Eintreffzeit

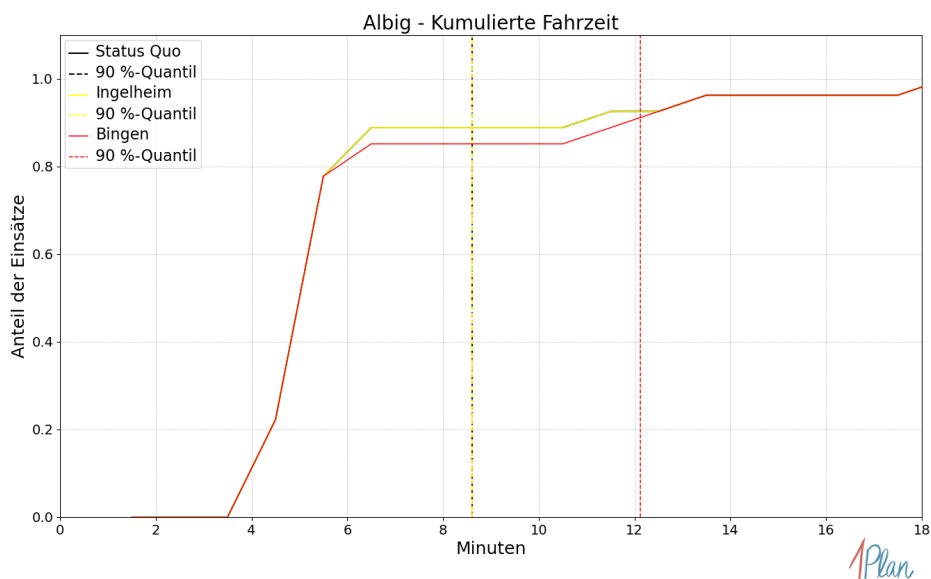
Szenario	Mittelwert	90 %-Quantil	95 %-Quantil	98 %-Quantil	Standardabweichung
Status Quo	10.76	14.97	17.62	17.83	2.63
Ingelheim	10.76	14.97	17.62	17.83	2.63
Bingen	10.76	14.97	17.62	17.83	2.63

Tabelle 107: Statistische Kennzahlen zu den Eintreffzeiten der 22 simulierten Einsatzfahrten, deren Einsatzorte innerhalb der Gemeinde Framersheim liegen. Alle Werte sind in Minuten angegeben.



Abbildung 334: Anzahl Einsatzfahrten innerhalb der Gemeinde Framersheim mit der auf der x -Achse angegebenen Eintreffzeit in Minuten für unterschiedliche Simulationsszenarien.



Abbildung 335: Anteil der 22 Einsatzfahrten innerhalb der Gemeinde Framersheim mit **höchstens** der auf der x -Achse angegebenen Eintreffzeit in Minuten für unterschiedliche Simulationsszenarien.

Fahrzeit

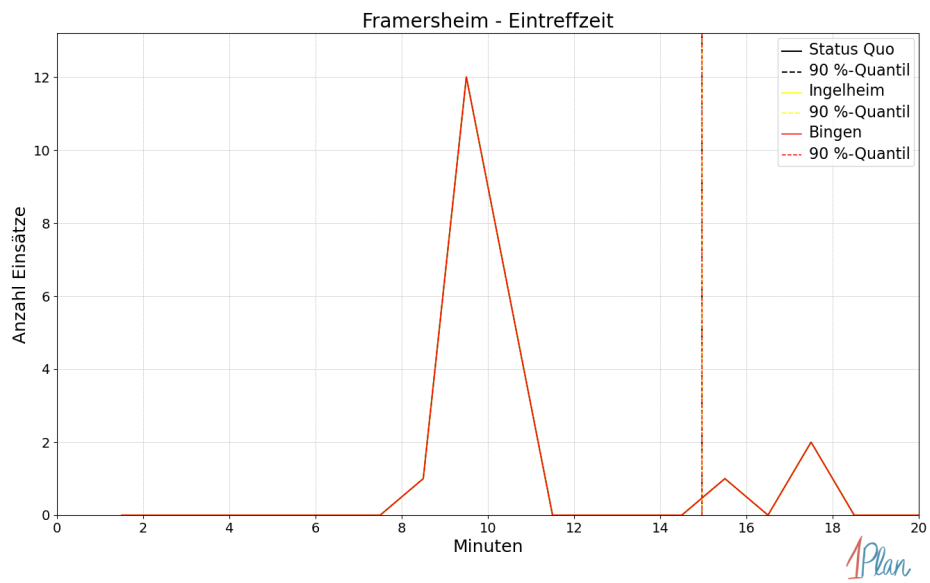
Szenario	Mittelwert	90 %-Quantil	95 %-Quantil	98 %-Quantil	Standardabweichung
Status Quo	8.09	13.73	14.75	15.47	2.88
Ingelheim	8.09	13.73	14.75	15.47	2.88
Bingen	8.09	13.73	14.75	15.47	2.88

Tabelle 108: Statistische Kennzahlen zu den Fahrzeiten der 22 simulierten Einsatzfahrten, deren Einsatzorte innerhalb der Gemeinde Framersheim liegen. Alle Werte sind in Minuten angegeben.

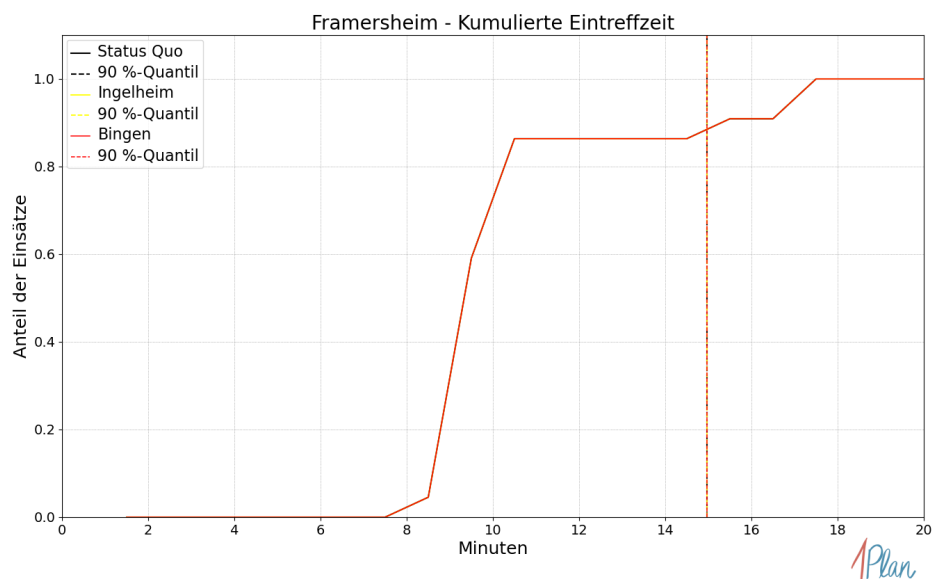

Abbildung 336: Anzahl Einsatzfahrten innerhalb der Gemeinde Framersheim mit der auf der x -Achse angegebenen Fahrzeit in Minuten für unterschiedliche Simulationsszenarien.



Abbildung 337: Anteil der 22 Einsatzfahrten innerhalb der Gemeinde Framersheim mit **höchstens** der auf der x -Achse angegebenen Fahrzeit in Minuten für unterschiedliche Simulationsszenarien.

Freimersheim

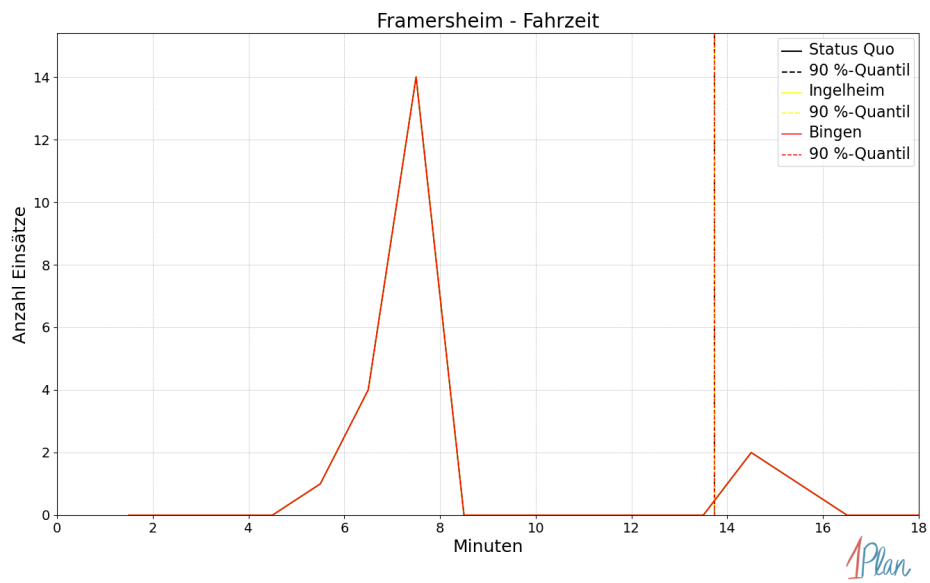
In diesem Abschnitt werden die Simulationsergebnisse *aller* simulierten Einsätze, deren Einsatzorte in der Gemeinde Freimersheim liegen, präsentiert. Insgesamt sind dies 10 Einsätze und 10 Einsatzfahrten.

Eintreffzeit

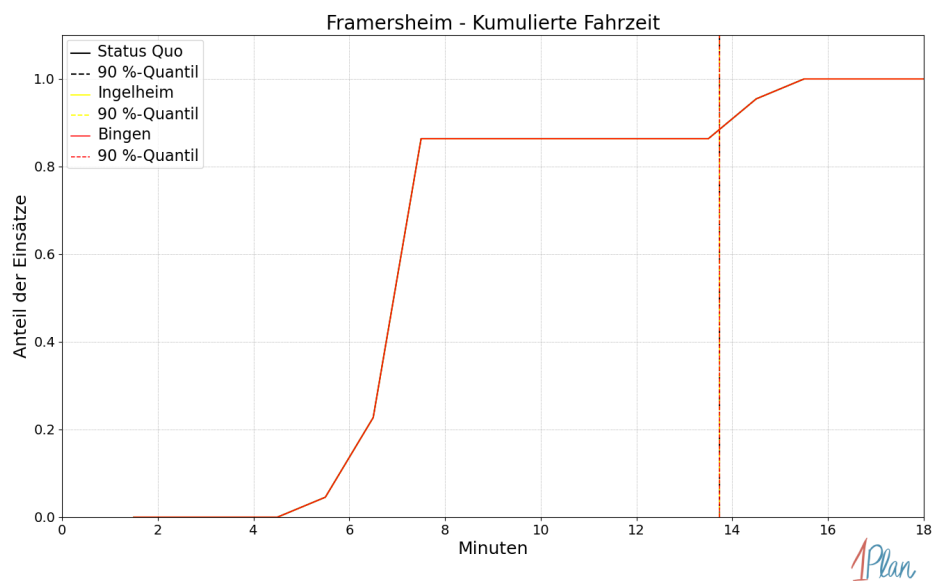
Innerhalb der Gemeinde Freimersheim haben nicht genug Einsatzfahrten stattgefunden, um diese bezüglich der betrachteten Szenarien statistisch auszuwerten.



Abbildung 338: Anzahl Einsatzfahrten innerhalb der Gemeinde Freimersheim mit der auf der x-Achse angegebenen Eintreffzeit in Minuten für unterschiedliche Simulationsszenarien.



Abbildung 339: Anteil der 10 Einsatzfahrten innerhalb der Gemeinde Freimersheim mit **höchstens** der auf der x -Achse angegebenen Eintreffzeit in Minuten für unterschiedliche Simulationsszenarien.

Fahrzeit

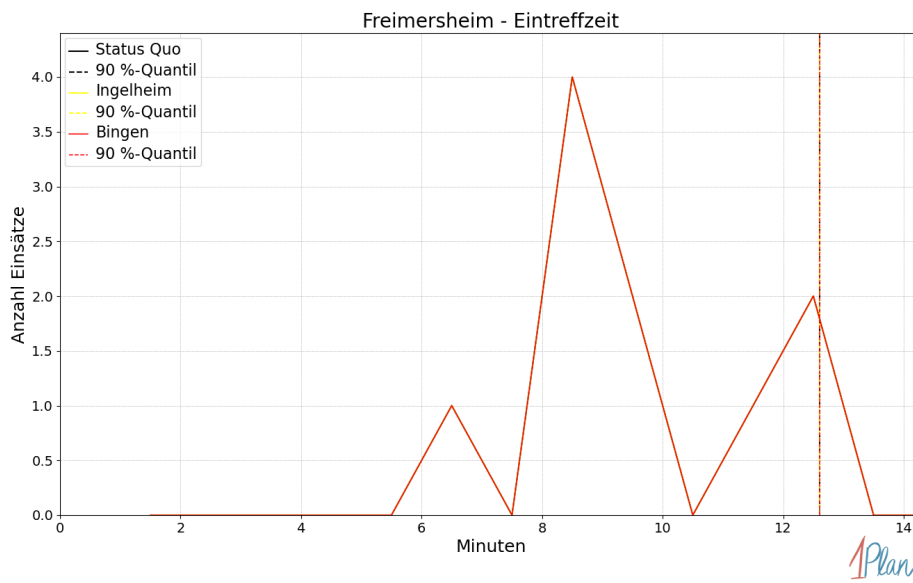
Innerhalb der Gemeinde Freimersheim haben nicht genug Einsatzfahrten stattgefunden, um diese bezüglich der betrachteten Szenarien statistisch auszuwerten.

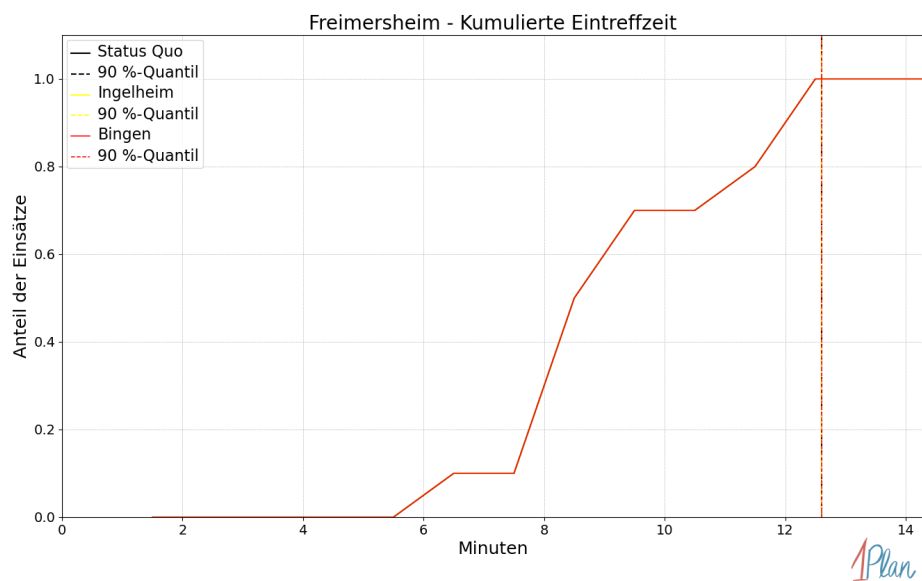

Abbildung 340: Anzahl Einsatzfahrten innerhalb der Gemeinde Freimersheim mit der auf der x -Achse angegebenen Fahrzeit in Minuten für unterschiedliche Simulationsszenarien.



Abbildung 341: Anteil der 10 Einsatzfahrten innerhalb der Gemeinde Freimersheim mit **höchstens** der auf der x -Achse angegebenen Fahrzeit in Minuten für unterschiedliche Simulationsszenarien.

Gau-Heppenheim

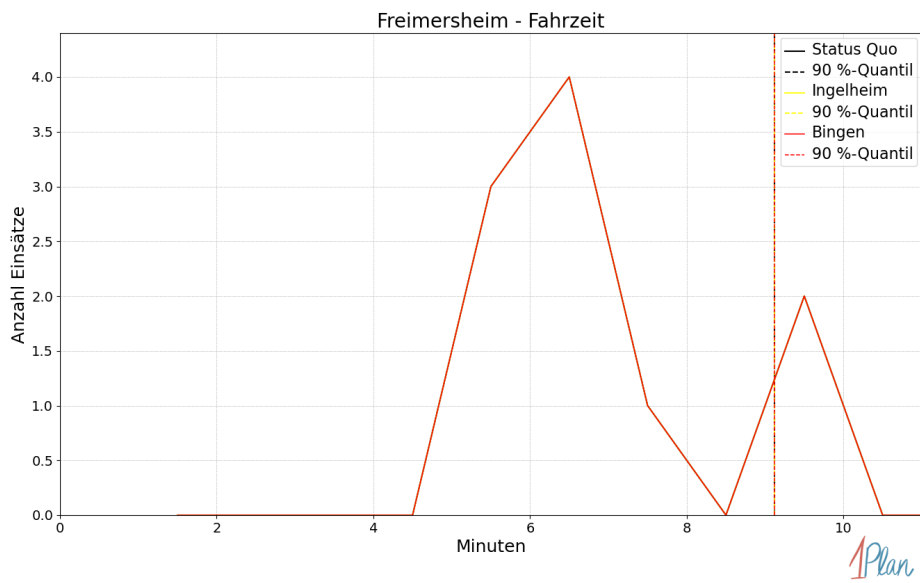
In diesem Abschnitt werden die Simulationsergebnisse *aller* simulierten Einsätze, deren Einsatzorte in der Gemeinde Gau-Heppenheim liegen, präsentiert. Insgesamt sind dies 7 Einsätze und 7 Einsatzfahrten.

Eintreffzeit

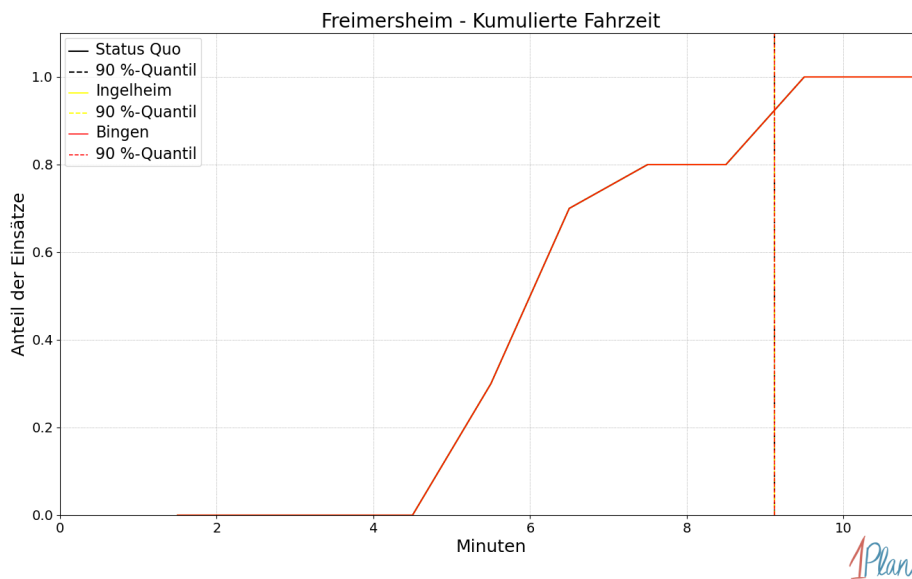
Innerhalb der Gemeinde Gau-Heppenheim haben nicht genug Einsatzfahrten stattgefunden, um diese bezüglich der betrachteten Szenarien statistisch auszuwerten.



Abbildung 342: Anzahl Einsatzfahrten innerhalb der Gemeinde Gau-Heppenheim mit der auf der x -Achse angegebenen Eintreffzeit in Minuten für unterschiedliche Simulationsszenarien.



Abbildung 343: Anteil der 7 Einsatzfahrten innerhalb der Gemeinde Gau-Heppenheim mit **höchstens** der auf der x -Achse angegebenen Eintreffzeit in Minuten für unterschiedliche Simulationsszenarien.

Fahrzeit

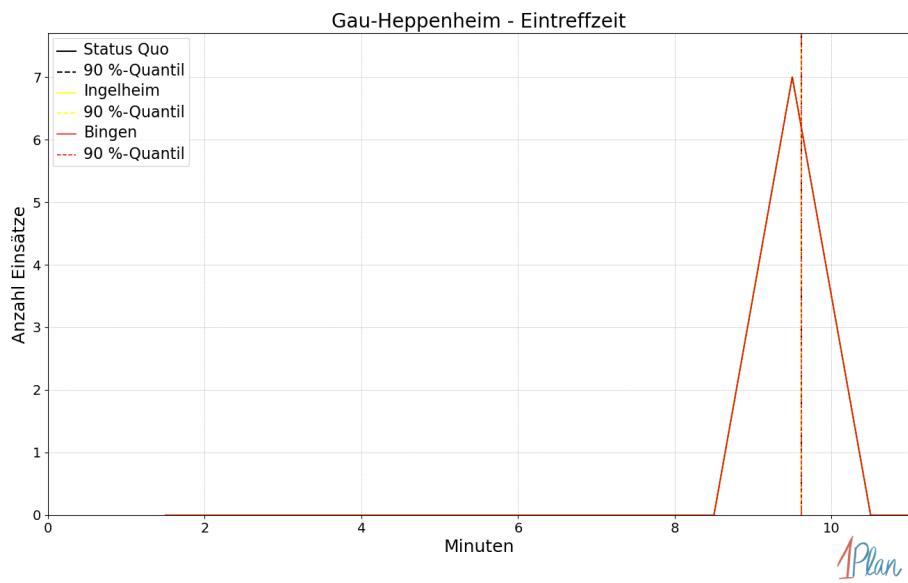
Innerhalb der Gemeinde Gau-Heppenheim haben nicht genug Einsatzfahrten stattgefunden, um diese bezüglich der betrachteten Szenarien statistisch auszuwerten.

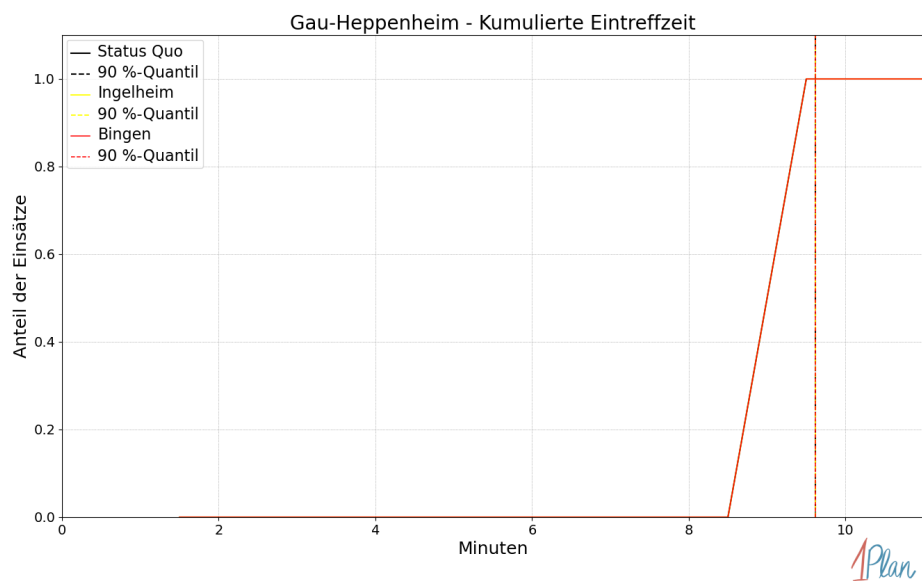

Abbildung 344: Anzahl Einsatzfahrten innerhalb der Gemeinde Gau-Heppenheim mit der auf der x -Achse angegebenen Fahrzeit in Minuten für unterschiedliche Simulationsszenarien.



Abbildung 345: Anteil der 7 Einsatzfahrten innerhalb der Gemeinde Gau-Heppenheim mit **höchstens** der auf der x-Achse angegebenen Fahrzeit in Minuten für unterschiedliche Simulationsszenarien.

Gau-Odernheim

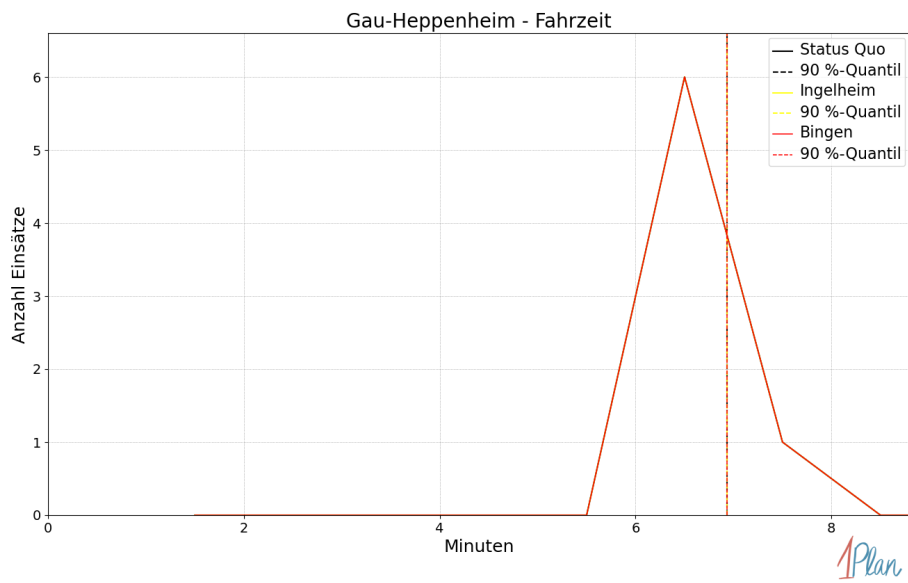
In diesem Abschnitt werden die Simulationsergebnisse *aller* simulierten Einsätze, deren Einsatzorte in der Gemeinde Gau-Odernheim liegen, präsentiert. Insgesamt sind dies 53 Einsätze und 54 Einsatzfahrten.

Eintreffzeit

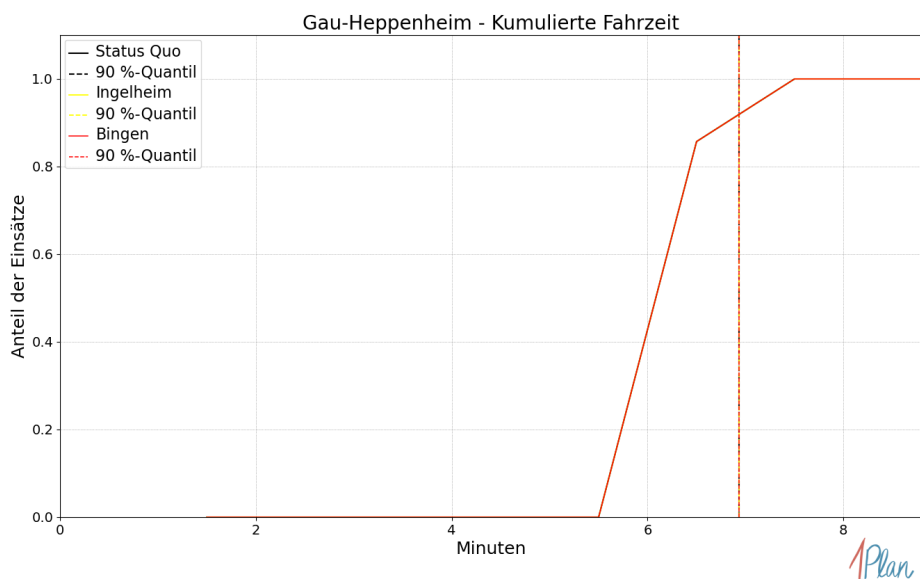
Szenario	Mittelwert	90 %-Quantil	95 %-Quantil	98 %-Quantil	Standardabweichung
Status Quo	11.59	11.80	19.97	20.30	2.62
Ingelheim	11.77	11.94	20.14	20.32	2.87
Bingen	11.59	11.80	19.97	20.30	2.62

Tabelle 109: Statistische Kennzahlen zu den Eintreffzeiten der 54 simulierten Einsatzfahrten, deren Einsatzorte innerhalb der Gemeinde Gau-Odernheim liegen. Alle Werte sind in Minuten angegeben.



Abbildung 346: Anzahl Einsatzfahrten innerhalb der Gemeinde Gau-Odernheim mit der auf der x -Achse angegebenen Eintreffzeit in Minuten für unterschiedliche Simulationsszenarien.



Abbildung 347: Anteil der 54 Einsatzfahrten innerhalb der Gemeinde Gau-Odernheim mit **höchstens** der auf der x -Achse angegebenen Eintreffzeit in Minuten für unterschiedliche Simulationsszenarien.

Fahrzeit

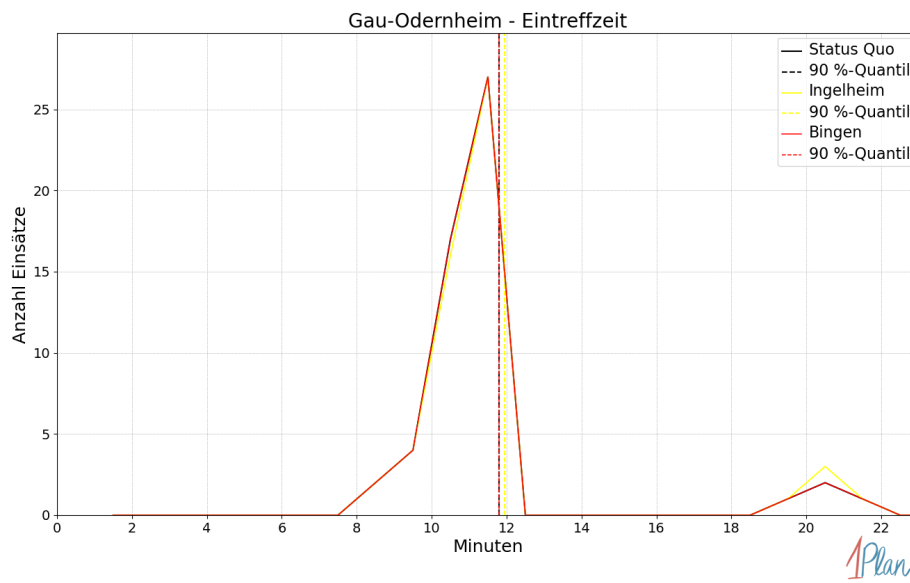
<i>Szenario</i>	Mittelwert	90 %-Quantil	95 %-Quantil	98 %-Quantil	Standard- abweichung
Status Quo	8.87	8.92	16.49	16.82	2.31
Ingelheim	9.04	8.97	16.66	16.83	2.55
Bingen	8.87	8.92	16.49	16.82	2.31

Tabelle 110: Statistische Kennzahlen zu den Fahrzeiten der 54 simulierten Einsatzfahrten, deren Einsatzorte innerhalb der Gemeinde Gau-Odernheim liegen. Alle Werte sind in Minuten angegeben.

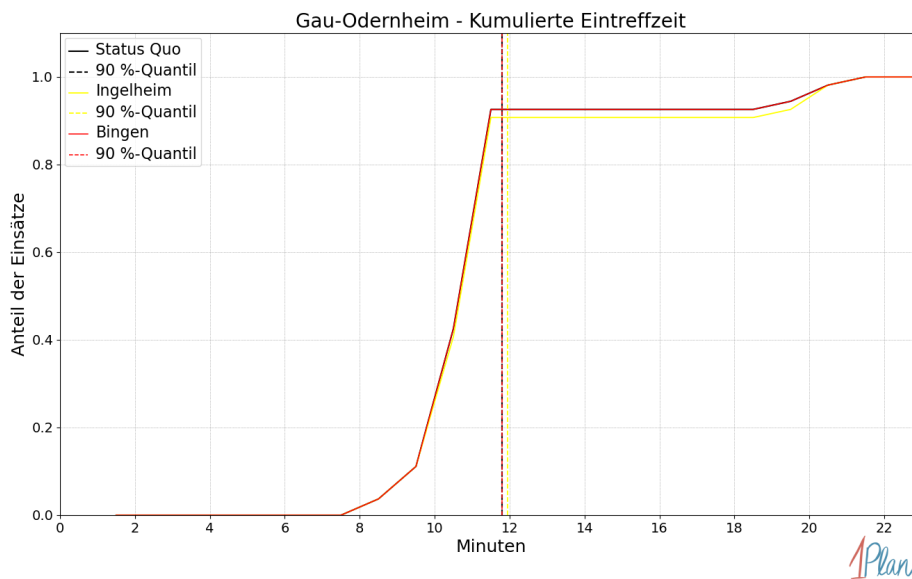

Abbildung 348: Anzahl Einsatzfahrten innerhalb der Gemeinde Gau-Odernheim mit der auf der x -Achse angegebenen Fahrzeit in Minuten für unterschiedliche Simulationsszenarien.



Abbildung 349: Anteil der 54 Einsatzfahrten innerhalb der Gemeinde Gau-Odernheim mit **höchstens** der auf der x-Achse angegebenen Fahrzeit in Minuten für unterschiedliche Simulationsszenarien.

Kettenheim

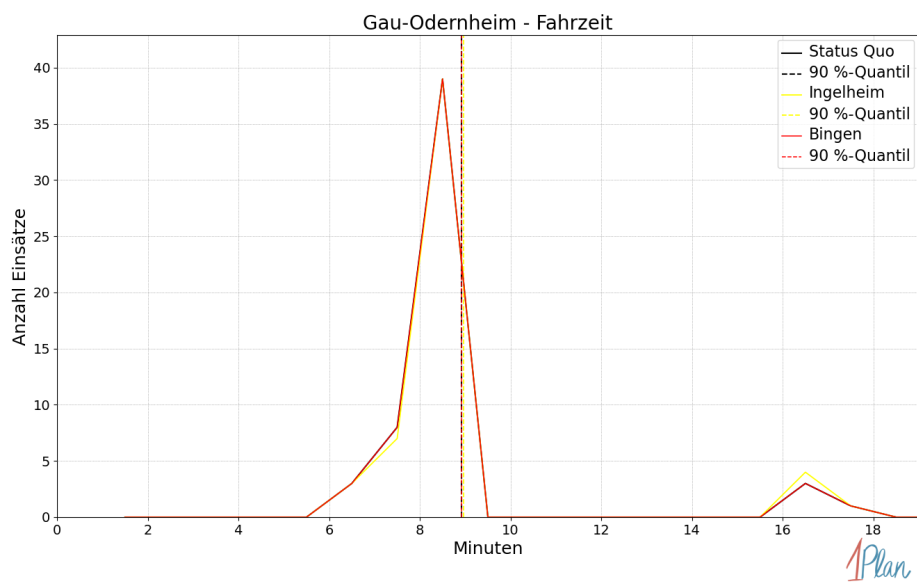
In diesem Abschnitt werden die Simulationsergebnisse *aller* simulierten Einsätze, deren Einsatzorte in der Gemeinde Kettenheim liegen, präsentiert. Insgesamt sind dies 7 Einsätze und 7 Einsatzfahrten.

Eintreffzeit

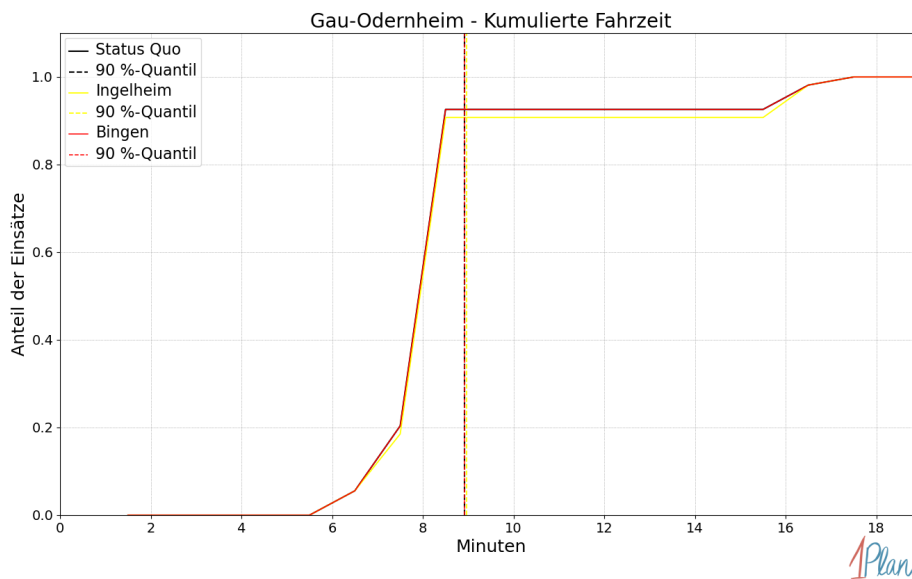
Innerhalb der Gemeinde Kettenheim haben nicht genug Einsatzfahrten stattgefunden, um diese bezüglich der betrachteten Szenarien statistisch auszuwerten.



Abbildung 350: Anzahl Einsatzfahrten innerhalb der Gemeinde Kettenheim mit der auf der x -Achse angegebenen Eintreffzeit in Minuten für unterschiedliche Simulationsszenarien.



Abbildung 351: Anteil der 7 Einsatzfahrten innerhalb der Gemeinde Kettenheim mit **höchstens** der auf der x -Achse angegebenen Eintreffzeit in Minuten für unterschiedliche Simulationsszenarien.

Fahrzeit

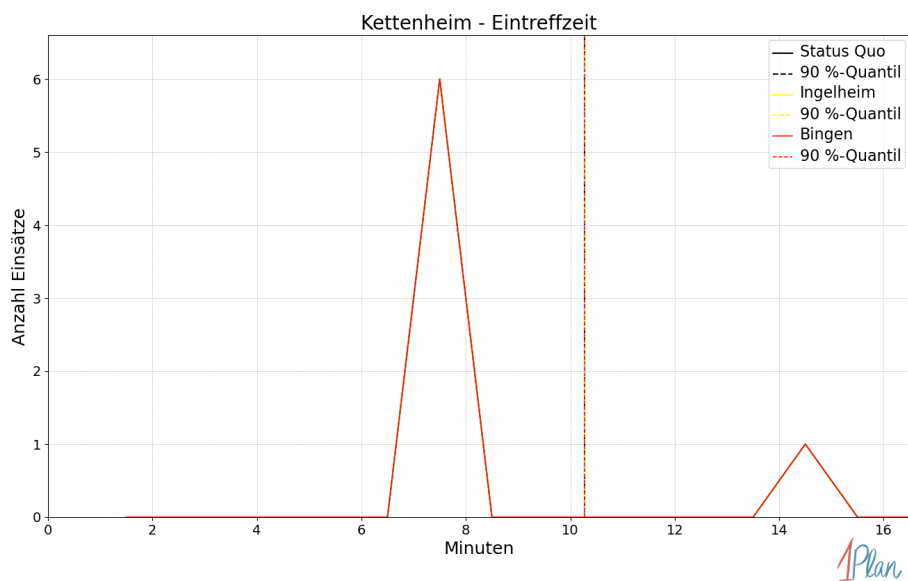
Innerhalb der Gemeinde Kettenheim haben nicht genug Einsatzfahrten stattgefunden, um diese bezüglich der betrachteten Szenarien statistisch auszuwerten.

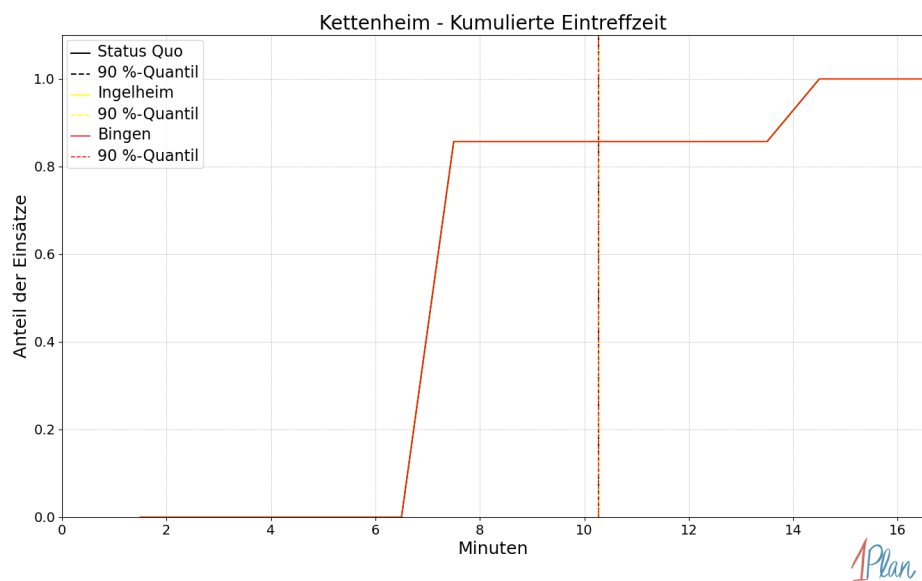

Abbildung 352: Anzahl Einsatzfahrten innerhalb der Gemeinde Kettenheim mit der auf der x-Achse angegebenen Fahrzeit in Minuten für unterschiedliche Simulationsszenarien.



Abbildung 353: Anteil der 7 Einsatzfahrten innerhalb der Gemeinde Kettenheim mit **höchstens** der auf der x-Achse angegebenen Fahrzeit in Minuten für unterschiedliche Simulationsszenarien.

Lonsheim

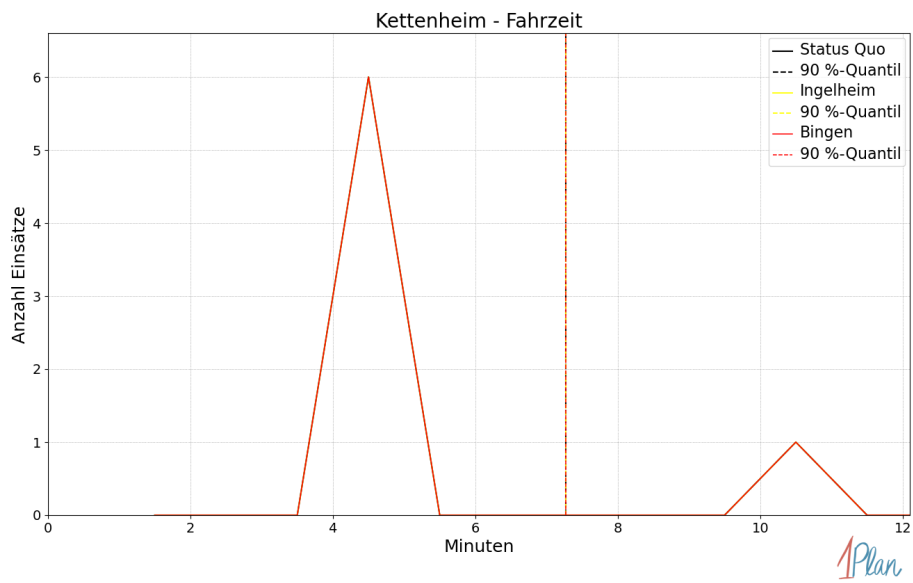
In diesem Abschnitt werden die Simulationsergebnisse *aller* simulierten Einsätze, deren Einsatzorte in der Gemeinde Lonsheim liegen, präsentiert. Insgesamt sind dies 5 Einsätze und 5 Einsatzfahrten.

Eintreffzeit

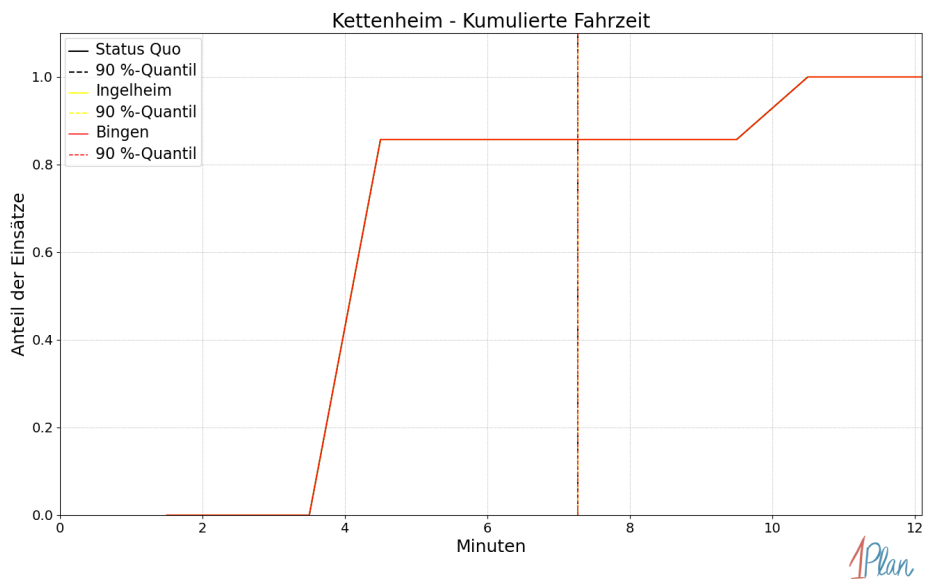
Innerhalb der Gemeinde Lonsheim haben nicht genug Einsatzfahrten stattgefunden, um diese bezüglich der betrachteten Szenarien statistisch auszuwerten.



Abbildung 354: Anzahl Einsatzfahrten innerhalb der Gemeinde Lonsheim mit der auf der x -Achse angegebenen Eintreffzeit in Minuten für unterschiedliche Simulationsszenarien.



Abbildung 355: Anteil der 5 Einsatzfahrten innerhalb der Gemeinde Lonsheim mit **höchstens** der auf der x -Achse angegebenen Eintreffzeit in Minuten für unterschiedliche Simulationsszenarien.

Fahrzeit

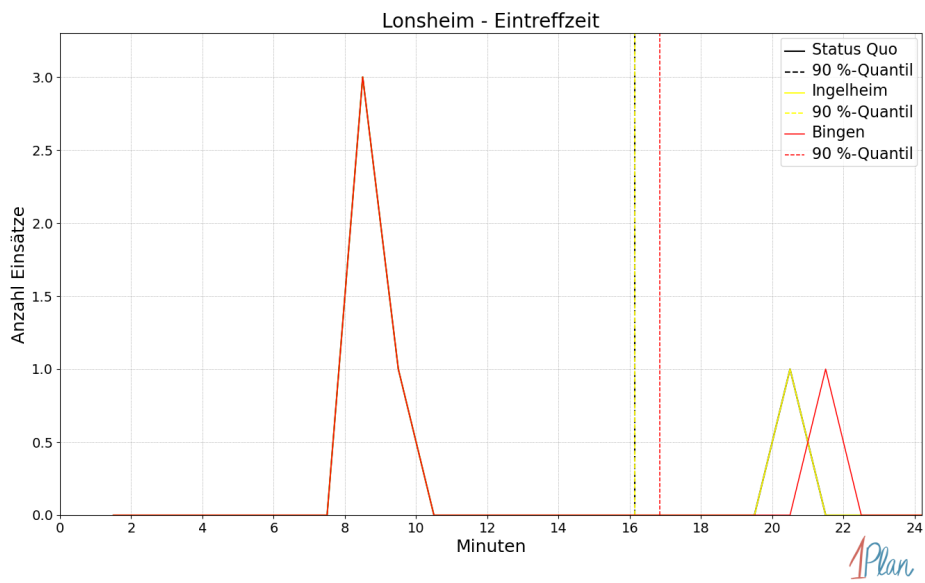
Innerhalb der Gemeinde Lonsheim haben nicht genug Einsatzfahrten stattgefunden, um diese bezüglich der betrachteten Szenarien statistisch auszuwerten.

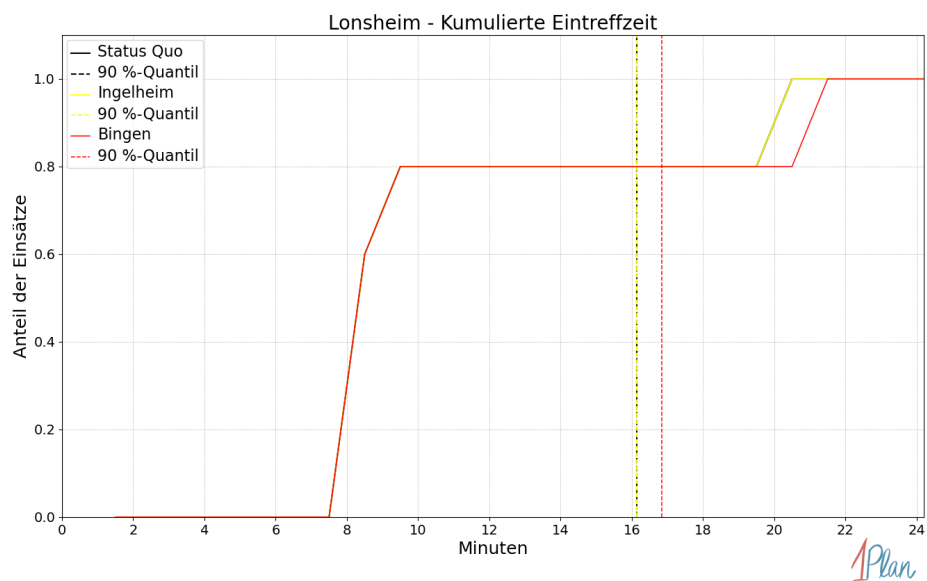

Abbildung 356: Anzahl Einsatzfahrten innerhalb der Gemeinde Lonsheim mit der auf der x -Achse angegebenen Fahrzeit in Minuten für unterschiedliche Simulationsszenarien.



Abbildung 357: Anteil der 5 Einsatzfahrten innerhalb der Gemeinde Lonsheim mit **höchstens** der auf der x -Achse angegebenen Fahrzeit in Minuten für unterschiedliche Simulationsszenarien.

Mauchenheim

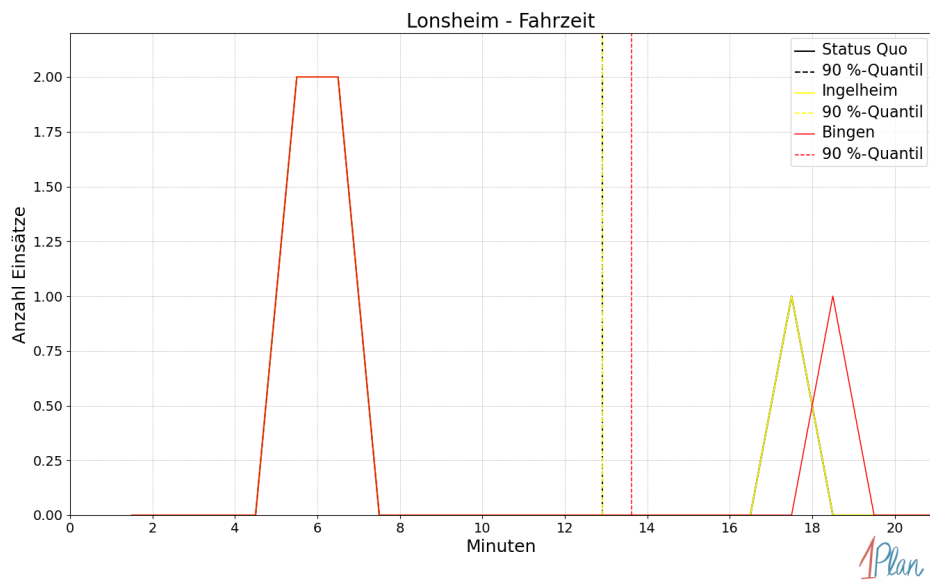
In diesem Abschnitt werden die Simulationsergebnisse *aller* simulierten Einsätze, deren Einsatzorte in der Gemeinde Mauchenheim liegen, präsentiert. Insgesamt sind dies 21 Einsätze und 21 Einsatzfahrten.

Eintreffzeit

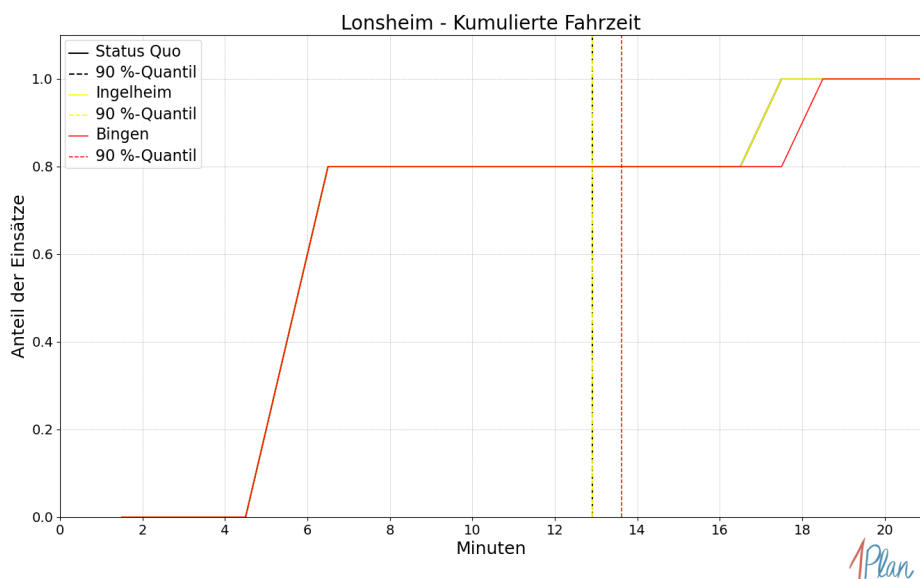
Szenario	Mittelwert	90 %-Quantil	95 %-Quantil	98 %-Quantil	Standardabweichung
Status Quo	10.37	12.38	12.63	19.27	3.21
Ingelheim	10.37	12.38	12.63	19.27	3.21
Bingen	10.37	12.38	12.63	19.27	3.21

Tabelle 111: Statistische Kennzahlen zu den Eintreffzeiten der 21 simulierten Einsatzfahrten, deren Einsatzorte innerhalb der Gemeinde Mauchenheim liegen. Alle Werte sind in Minuten angegeben.



Abbildung 358: Anzahl Einsatzfahrten innerhalb der Gemeinde Mauchenheim mit der auf der x -Achse angegebenen Eintreffzeit in Minuten für unterschiedliche Simulationsszenarien.



Abbildung 359: Anteil der 21 Einsatzfahrten innerhalb der Gemeinde Mauchenheim mit **höchstens** der auf der x-Achse angegebenen Eintreffzeit in Minuten für unterschiedliche Simulationsszenarien.

Fahrzeit

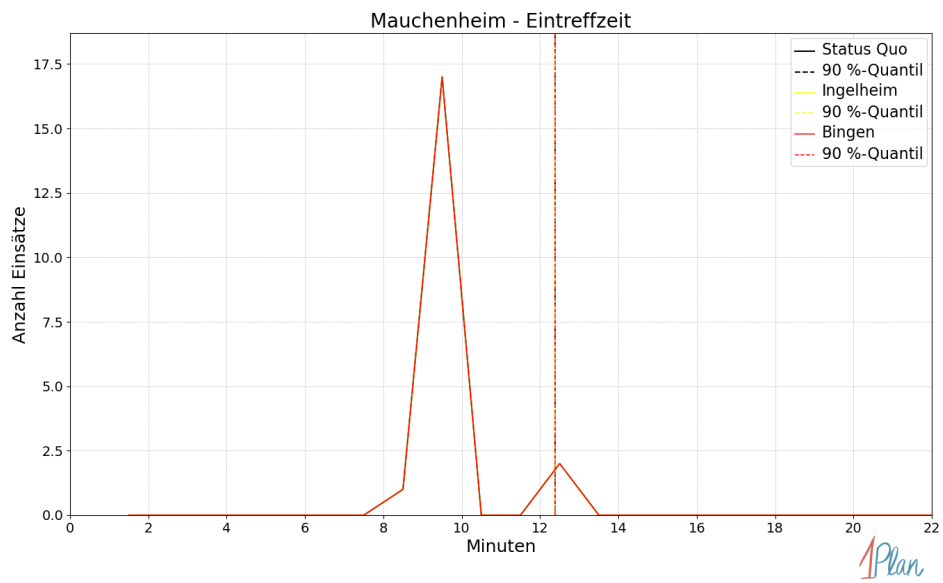
Szenario	Mittelwert	90 %-Quantil	95 %-Quantil	98 %-Quantil	Standardabweichung
Status Quo	7.54	8.90	9.15	15.71	3.00
Ingelheim	7.54	8.90	9.15	15.71	3.00
Bingen	7.54	8.90	9.15	15.71	3.00

Tabelle 112: Statistische Kennzahlen zu den Fahrzeiten der 21 simulierten Einsatzfahrten, deren Einsatzorte innerhalb der Gemeinde Mauchenheim liegen. Alle Werte sind in Minuten angegeben.

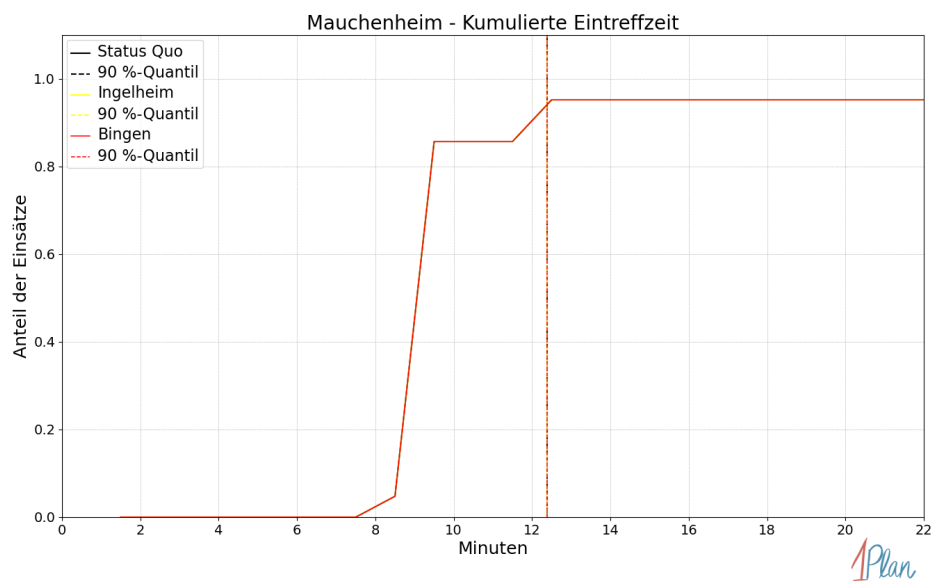

Abbildung 360: Anzahl Einsatzfahrten innerhalb der Gemeinde Mauchenheim mit der auf der x -Achse angegebenen Fahrzeit in Minuten für unterschiedliche Simulationsszenarien.



Abbildung 361: Anteil der 21 Einsatzfahrten innerhalb der Gemeinde Mauchenheim mit **höchstens** der auf der x -Achse angegebenen Fahrzeit in Minuten für unterschiedliche Simulationsszenarien.

Nack

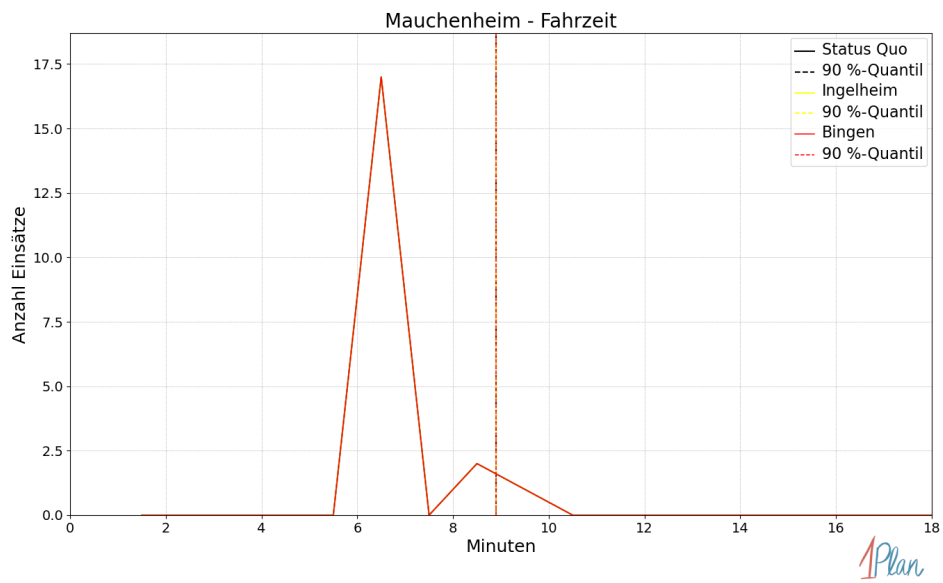
In diesem Abschnitt werden die Simulationsergebnisse *aller* simulierten Einsätze, deren Einsatzorte in der Gemeinde Nack liegen, präsentiert. Insgesamt sind dies 11 Einsätze und 11 Einsatzfahrten.

Eintreffzeit

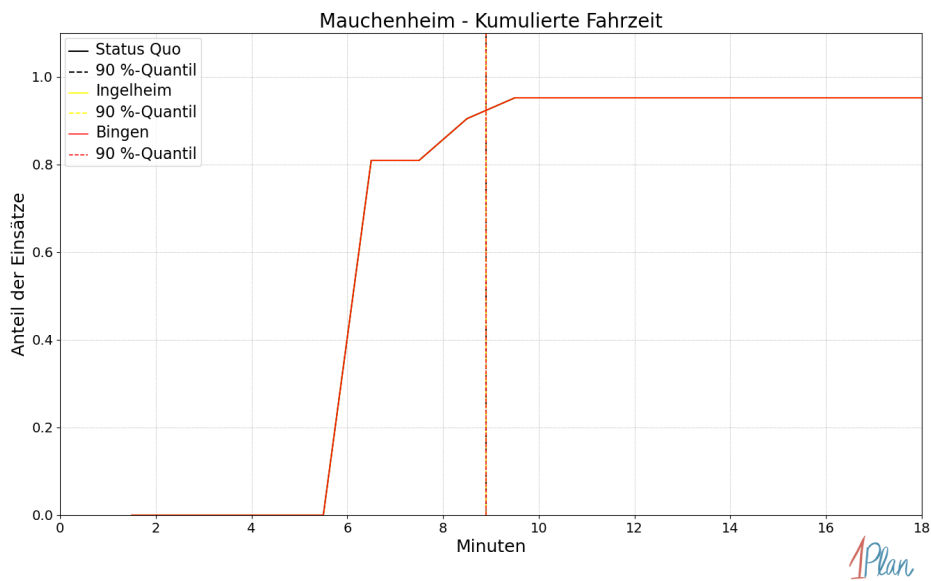
Innerhalb der Gemeinde Nack haben nicht genug Einsatzfahrten stattgefunden, um diese bezüglich der betrachteten Szenarien statistisch auszuwerten.



Abbildung 362: Anzahl Einsatzfahrten innerhalb der Gemeinde Nack mit der auf der x -Achse angegebenen Eintreffzeit in Minuten für unterschiedliche Simulationsszenarien.



Abbildung 363: Anteil der 11 Einsatzfahrten innerhalb der Gemeinde Nack mit **höchstens** der auf der x -Achse angegebenen Eintreffzeit in Minuten für unterschiedliche Simulationsszenarien.

Fahrzeit

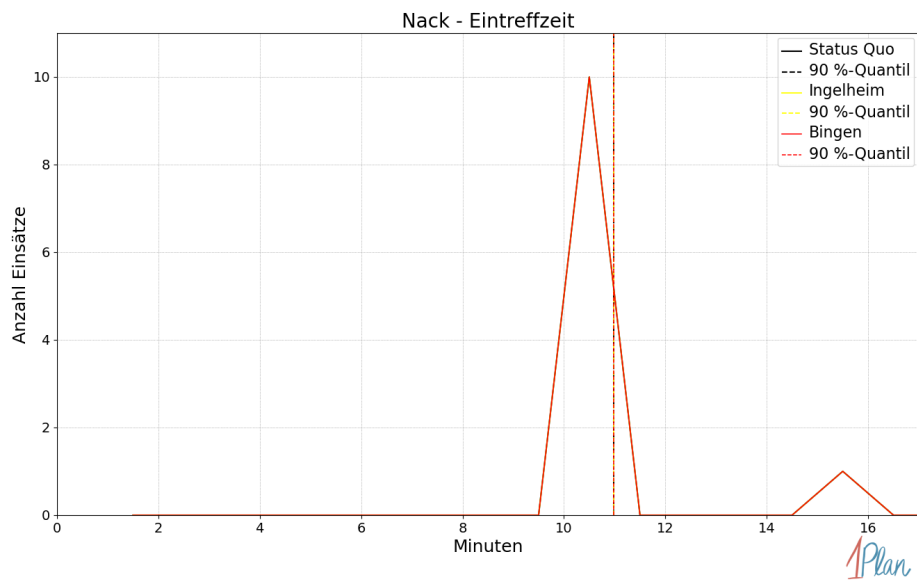
Innerhalb der Gemeinde Nack haben nicht genug Einsatzfahrten stattgefunden, um diese bezüglich der betrachteten Szenarien statistisch auszuwerten.

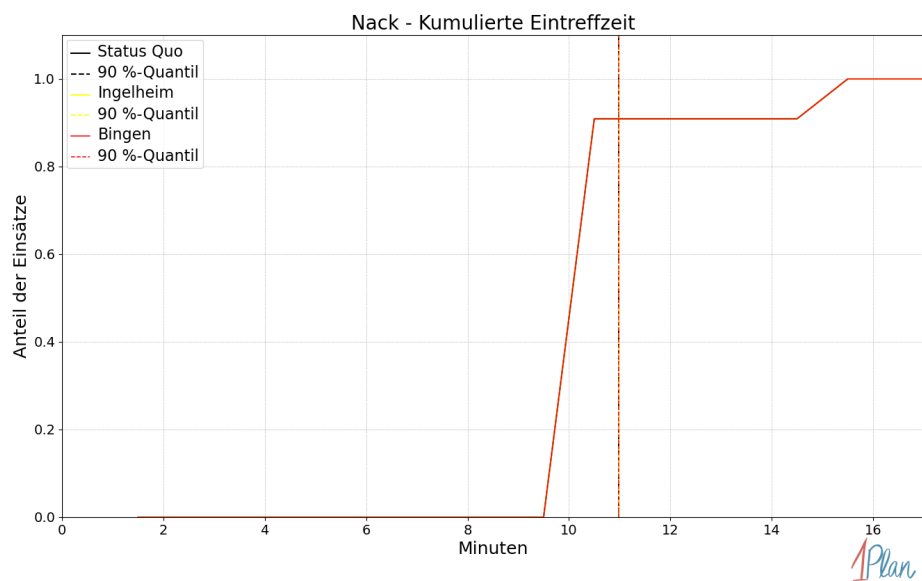

Abbildung 364: Anzahl Einsatzfahrten innerhalb der Gemeinde Nack mit der auf der x -Achse angegebenen Fahrzeit in Minuten für unterschiedliche Simulationsszenarien.



Abbildung 365: Anteil der 11 Einsatzfahrten innerhalb der Gemeinde Nack mit **höchstens** der auf der x-Achse angegebenen Fahrzeit in Minuten für unterschiedliche Simulationsszenarien.

Nieder-Wiesen

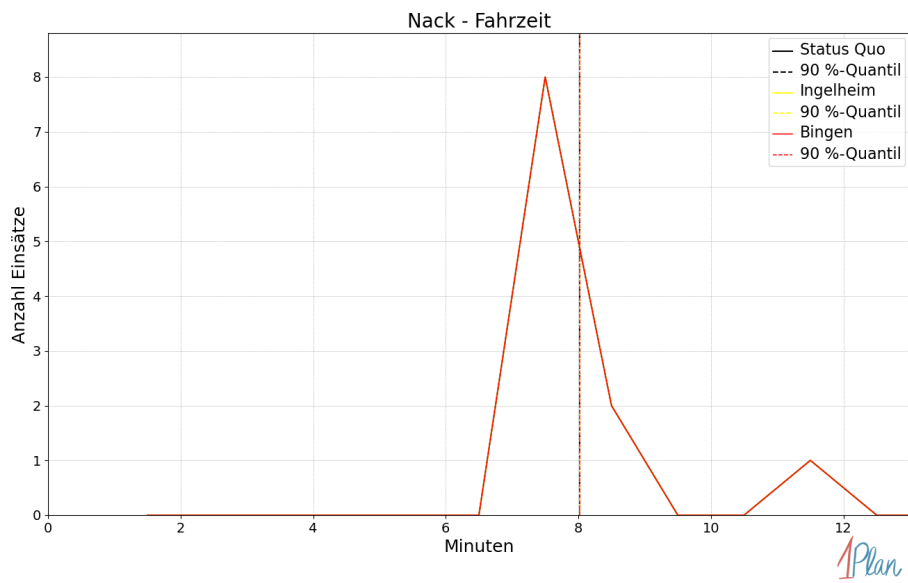
In diesem Abschnitt werden die Simulationsergebnisse *aller* simulierten Einsätze, deren Einsatzorte in der Gemeinde Nieder-Wiesen liegen, präsentiert. Insgesamt sind dies 7 Einsätze und 7 Einsatzfahrten.

Eintreffzeit

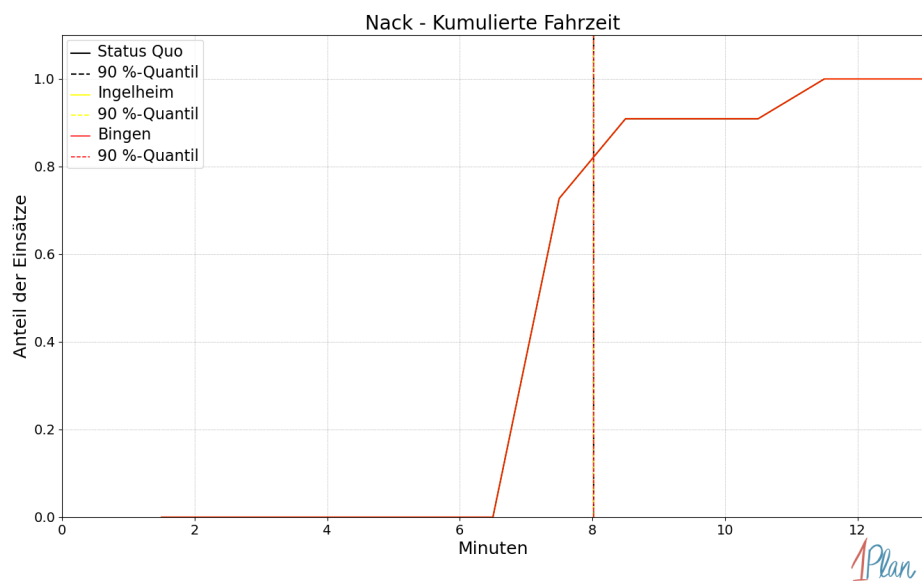
Innerhalb der Gemeinde Nieder-Wiesen haben nicht genug Einsatzfahrten stattgefunden, um diese bezüglich der betrachteten Szenarien statistisch auszuwerten.



Abbildung 366: Anzahl Einsatzfahrten innerhalb der Gemeinde Nieder-Wiesen mit der auf der x -Achse angegebenen Eintreffzeit in Minuten für unterschiedliche Simulationsszenarien.



Abbildung 367: Anteil der 7 Einsatzfahrten innerhalb der Gemeinde Nieder-Wiesen mit **höchstens** der auf der x -Achse angegebenen Eintreffzeit in Minuten für unterschiedliche Simulationsszenarien.

Fahrzeit

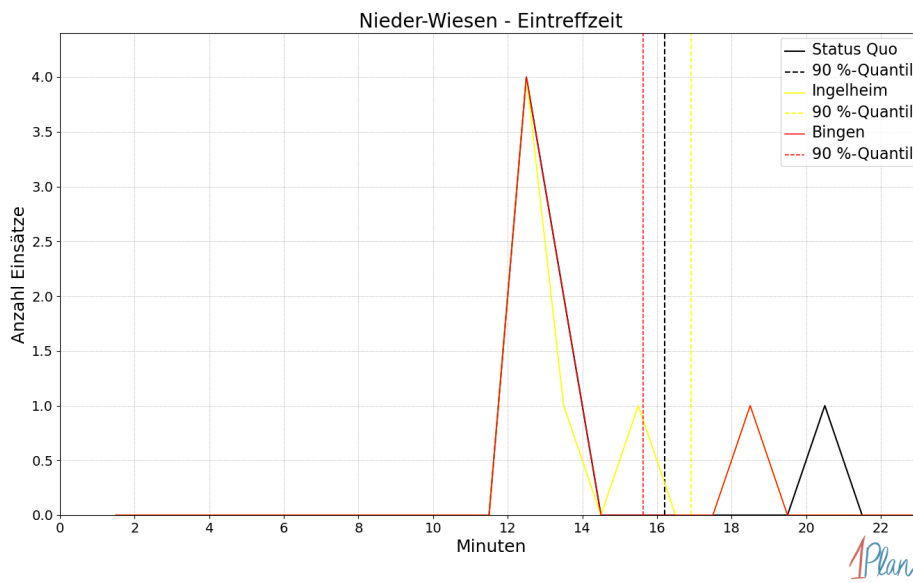
Innerhalb der Gemeinde Nieder-Wiesen haben nicht genug Einsatzfahrten stattgefunden, um diese bezüglich der betrachteten Szenarien statistisch auszuwerten.

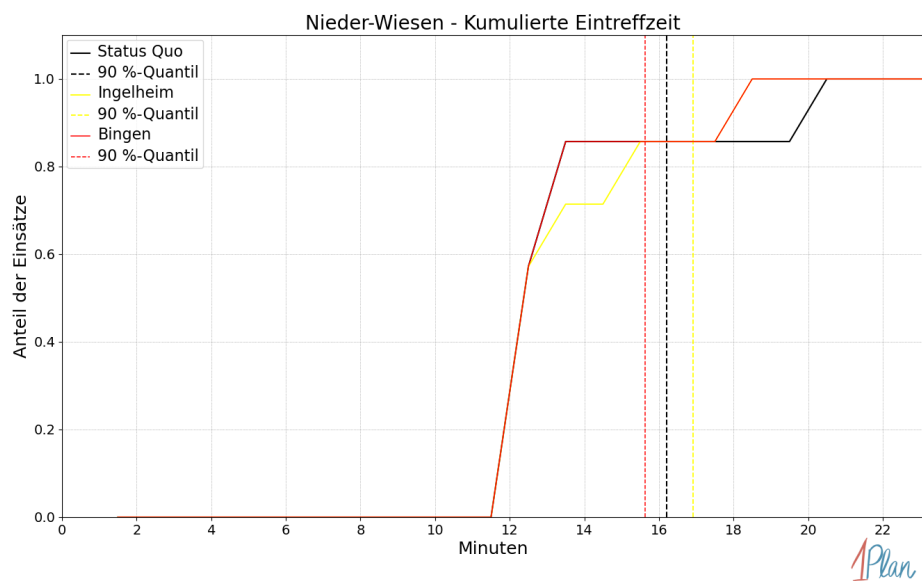

Abbildung 368: Anzahl Einsatzfahrten innerhalb der Gemeinde Nieder-Wiesen mit der auf der x -Achse angegebenen Fahrzeit in Minuten für unterschiedliche Simulationsszenarien.



Abbildung 369: Anteil der 7 Einsatzfahrten innerhalb der Gemeinde Nieder-Wiesen mit **höchstens** der auf der x -Achse angegebenen Fahrzeit in Minuten für unterschiedliche Simulationsszenarien.

Ober-Flörsheim

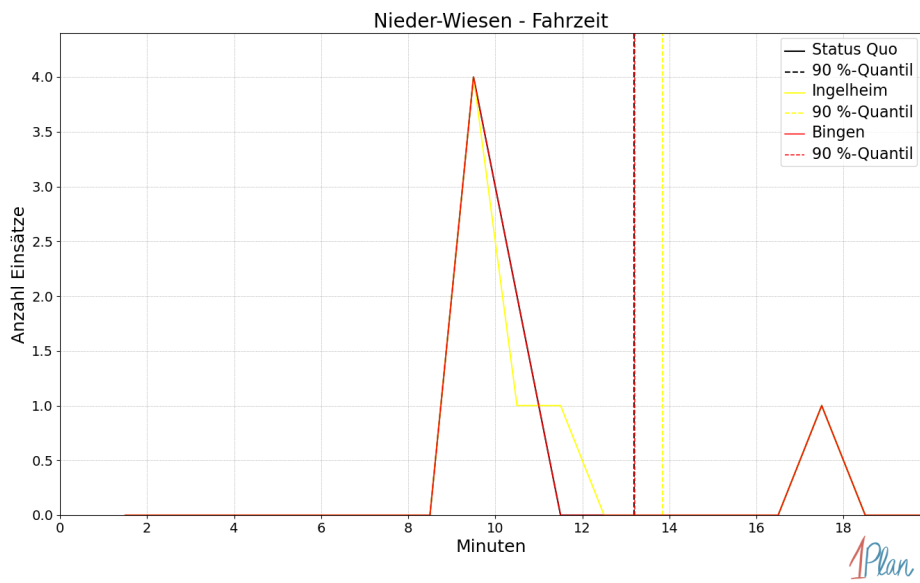
In diesem Abschnitt werden die Simulationsergebnisse *aller* simulierten Einsätze, deren Einsatzorte in der Gemeinde Ober-Flörsheim liegen, präsentiert. Insgesamt sind dies 13 Einsätze und 13 Einsatzfahrten.

Eintreffzeit

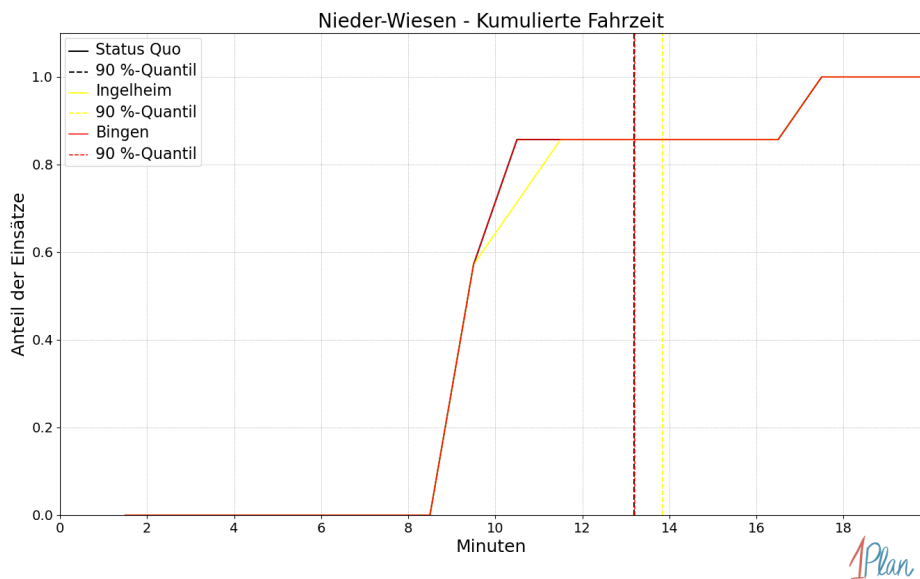
Innerhalb der Gemeinde Ober-Flörsheim haben nicht genug Einsatzfahrten stattgefunden, um diese bezüglich der betrachteten Szenarien statistisch auszuwerten.



Abbildung 370: Anzahl Einsatzfahrten innerhalb der Gemeinde Ober-Flörsheim mit der auf der x -Achse angegebenen Eintreffzeit in Minuten für unterschiedliche Simulationsszenarien.



Abbildung 371: Anteil der 13 Einsatzfahrten innerhalb der Gemeinde Ober-Flörsheim mit **höchstens** der auf der x -Achse angegebenen Eintreffzeit in Minuten für unterschiedliche Simulationsszenarien.

Fahrzeit

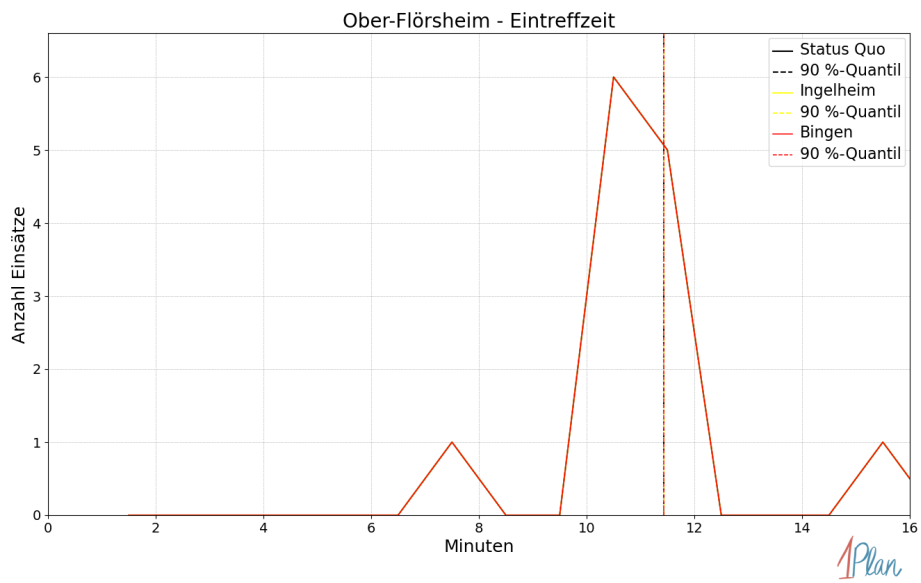
Innerhalb der Gemeinde Ober-Flörsheim haben nicht genug Einsatzfahrten stattgefunden, um diese bezüglich der betrachteten Szenarien statistisch auszuwerten.

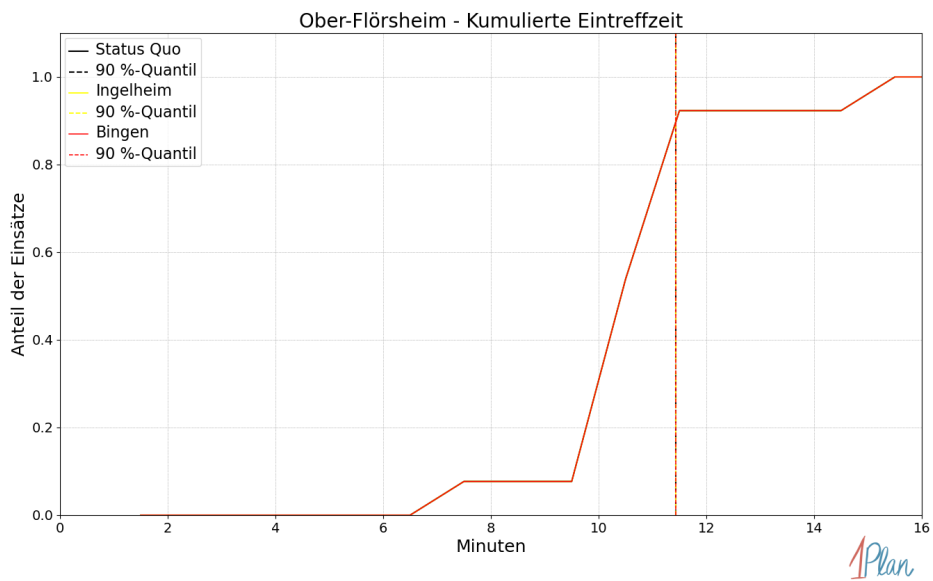

Abbildung 372: Anzahl Einsatzfahrten innerhalb der Gemeinde Ober-Flörsheim mit der auf der x -Achse angegebenen Fahrzeit in Minuten für unterschiedliche Simulationsszenarien.



Abbildung 373: Anteil der 13 Einsatzfahrten innerhalb der Gemeinde Ober-Flörsheim mit **höchstens** der auf der x -Achse angegebenen Fahrzeit in Minuten für unterschiedliche Simulationsszenarien.

Offenheim

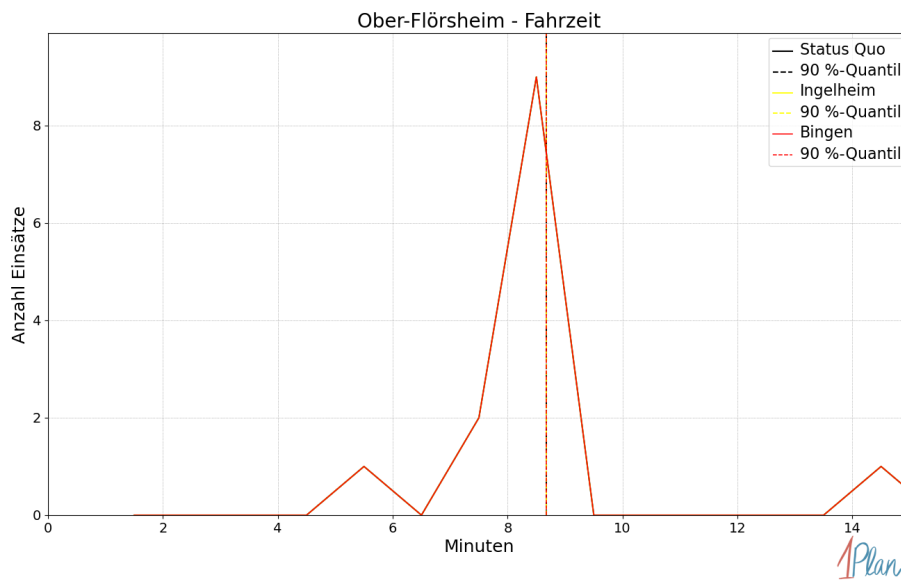
In diesem Abschnitt werden die Simulationsergebnisse *aller* simulierten Einsätze, deren Einsatzorte in der Gemeinde Offenheim liegen, präsentiert. Insgesamt sind dies 5 Einsätze und 5 Einsatzfahrten.

Eintreffzeit

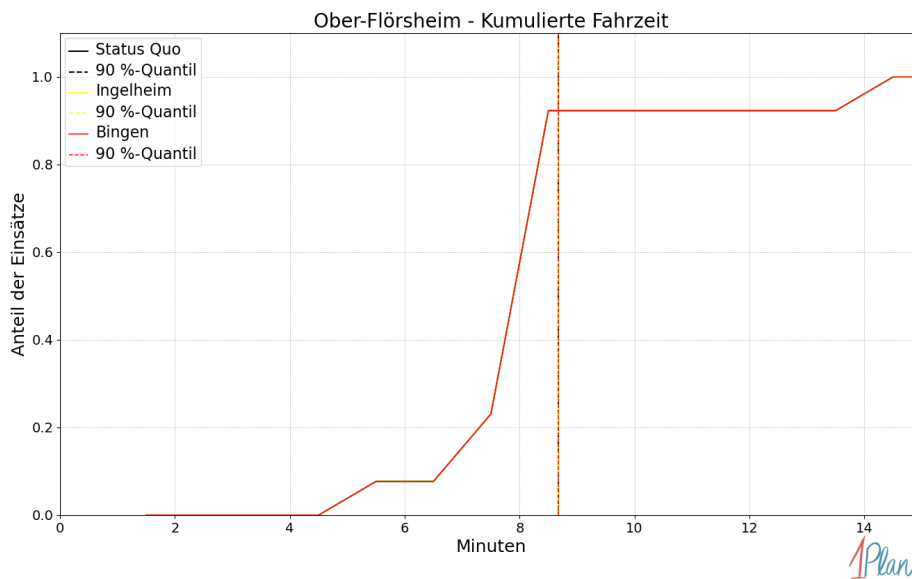
Innerhalb der Gemeinde Offenheim haben nicht genug Einsatzfahrten stattgefunden, um diese bezüglich der betrachteten Szenarien statistisch auszuwerten.



Abbildung 374: Anzahl Einsatzfahrten innerhalb der Gemeinde Offenheim mit der auf der x-Achse angegebenen Eintreffzeit in Minuten für unterschiedliche Simulationsszenarien.



Abbildung 375: Anteil der 5 Einsatzfahrten innerhalb der Gemeinde Offenheim mit **höchstens** der auf der x -Achse angegebenen Eintreffzeit in Minuten für unterschiedliche Simulationsszenarien.

Fahrzeit

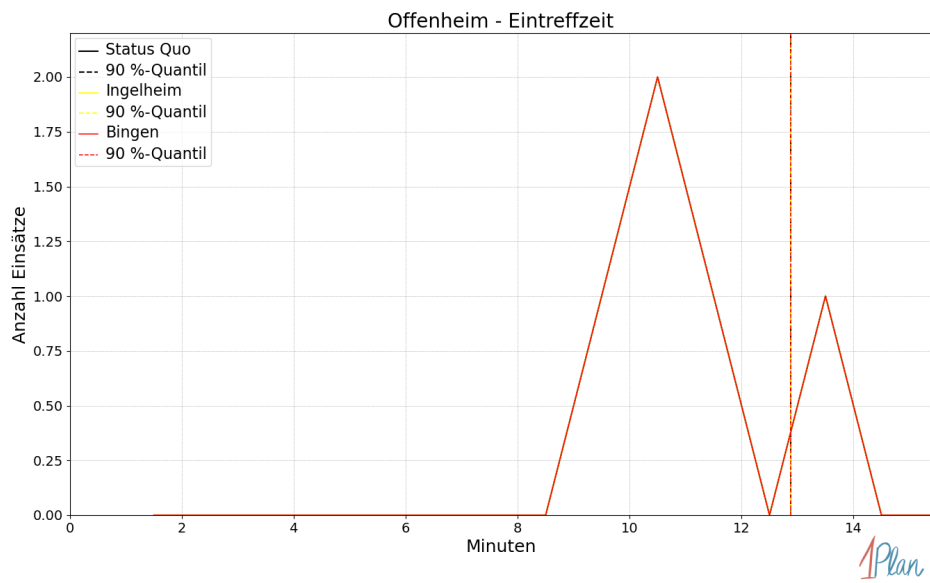
Innerhalb der Gemeinde Offenheim haben nicht genug Einsatzfahrten stattgefunden, um diese bezüglich der betrachteten Szenarien statistisch auszuwerten.

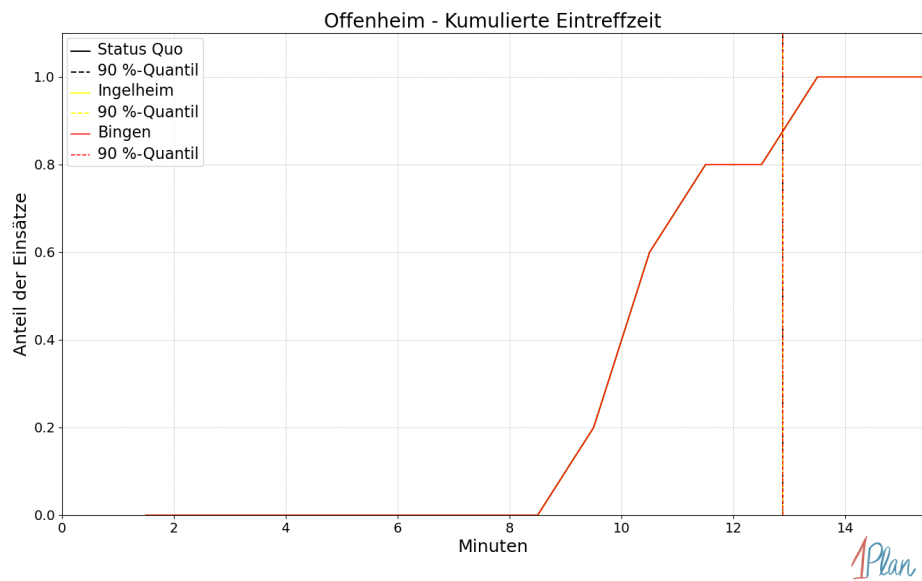

Abbildung 376: Anzahl Einsatzfahrten innerhalb der Gemeinde Offenheim mit der auf der x -Achse angegebenen Fahrzeit in Minuten für unterschiedliche Simulationsszenarien.



Abbildung 377: Anteil der 5 Einsatzfahrten innerhalb der Gemeinde Offenheim mit **höchstens** der auf der x -Achse angegebenen Fahrzeit in Minuten für unterschiedliche Simulationsszenarien.

Wahlheim

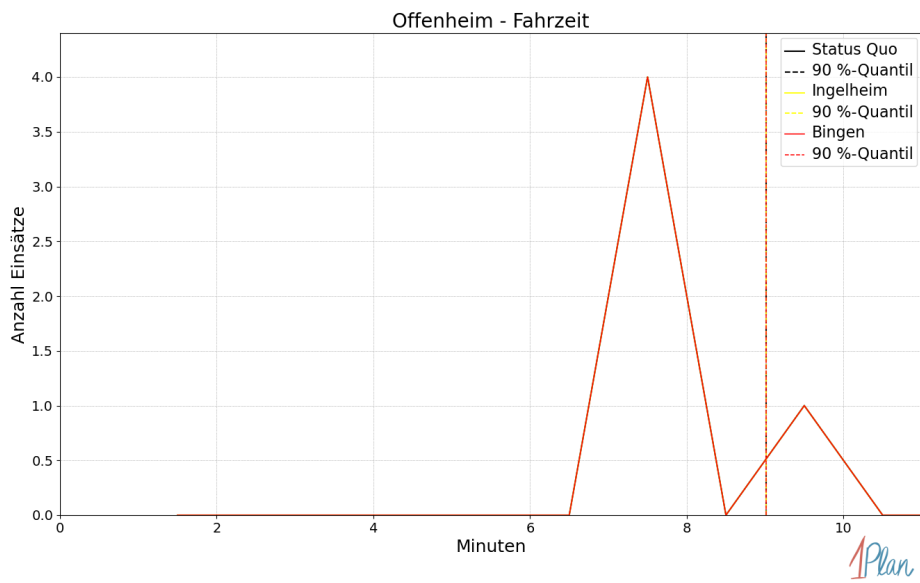
In diesem Abschnitt werden die Simulationsergebnisse *aller* simulierten Einsätze, deren Einsatzorte in der Gemeinde Wahlheim liegen, präsentiert. Insgesamt sind dies 7 Einsätze und 7 Einsatzfahrten.

Eintreffzeit

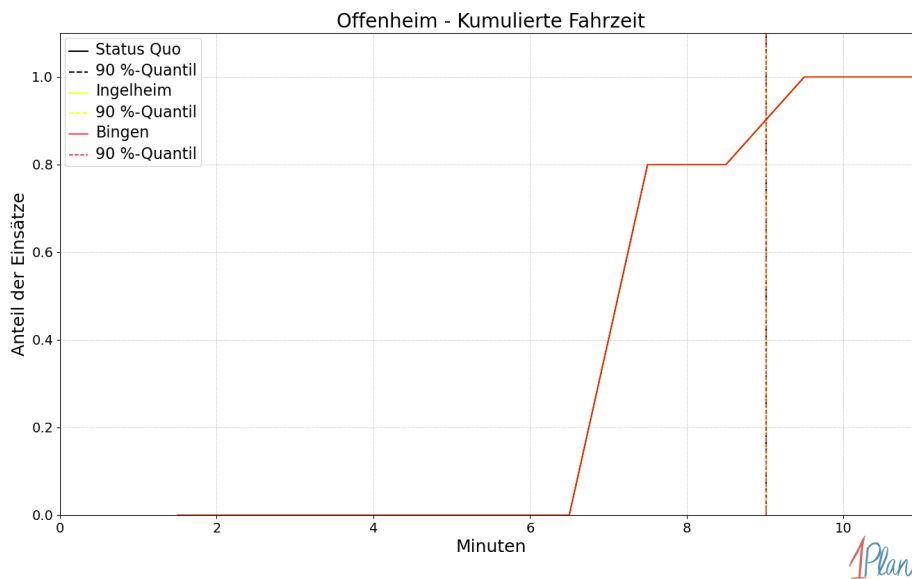
Innerhalb der Gemeinde Wahlheim haben nicht genug Einsatzfahrten stattgefunden, um diese bezüglich der betrachteten Szenarien statistisch auszuwerten.



Abbildung 378: Anzahl Einsatzfahrten innerhalb der Gemeinde Wahlheim mit der auf der x -Achse angegebenen Eintreffzeit in Minuten für unterschiedliche Simulationsszenarien.



Abbildung 379: Anteil der 7 Einsatzfahrten innerhalb der Gemeinde Wahlheim mit **höchstens** der auf der x -Achse angegebenen Eintreffzeit in Minuten für unterschiedliche Simulationsszenarien.

Fahrzeit

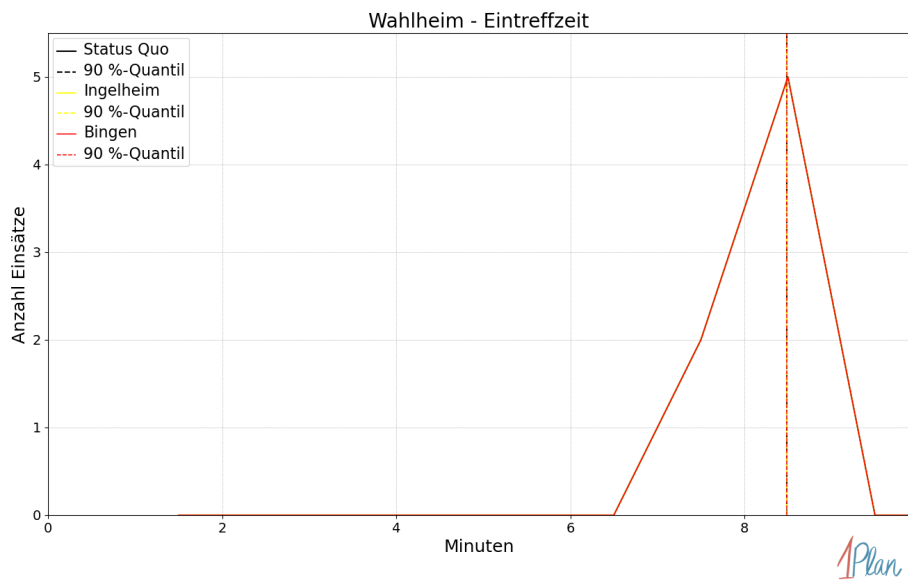
Innerhalb der Gemeinde Wahlheim haben nicht genug Einsatzfahrten stattgefunden, um diese bezüglich der betrachteten Szenarien statistisch auszuwerten.

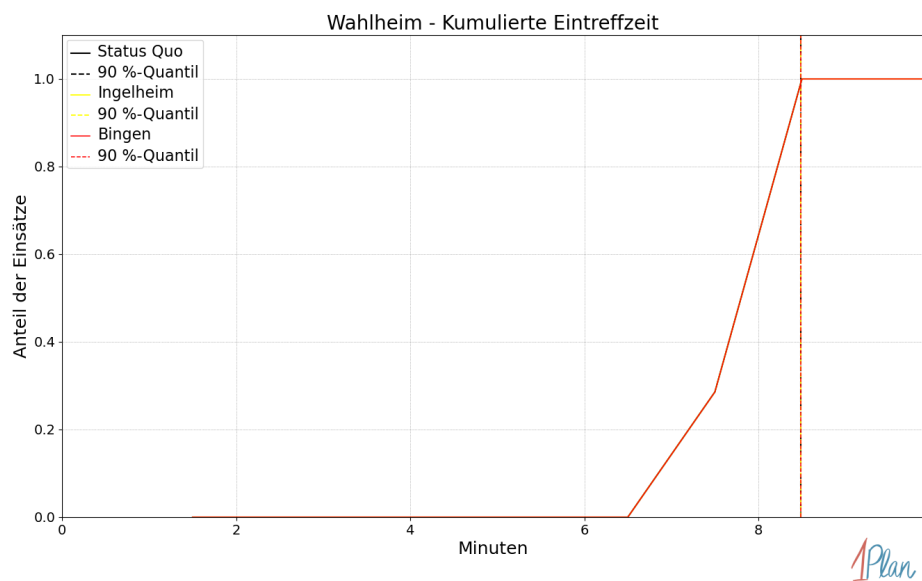

Abbildung 380: Anzahl Einsatzfahrten innerhalb der Gemeinde Wahlheim mit der auf der x-Achse angegebenen Fahrzeit in Minuten für unterschiedliche Simulationsszenarien.



Abbildung 381: Anteil der 7 Einsatzfahrten innerhalb der Gemeinde Wahlheim mit **höchstens** der auf der x -Achse angegebenen Fahrzeit in Minuten für unterschiedliche Simulationsszenarien.

Alsheim

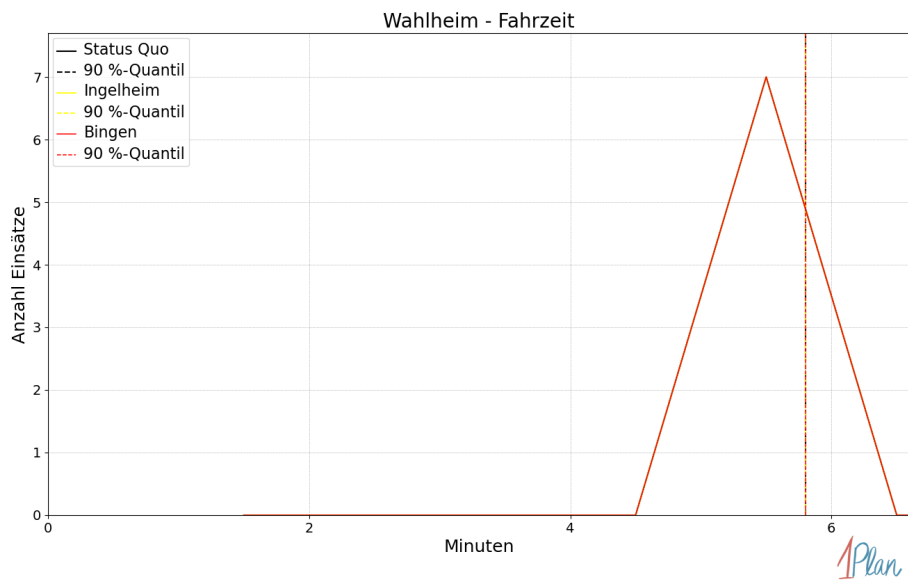
In diesem Abschnitt werden die Simulationsergebnisse *aller* simulierten Einsätze, deren Einsatzorte in der Gemeinde Alsheim liegen, präsentiert. Insgesamt sind dies 25 Einsätze und 25 Einsatzfahrten.

Eintreffzeit

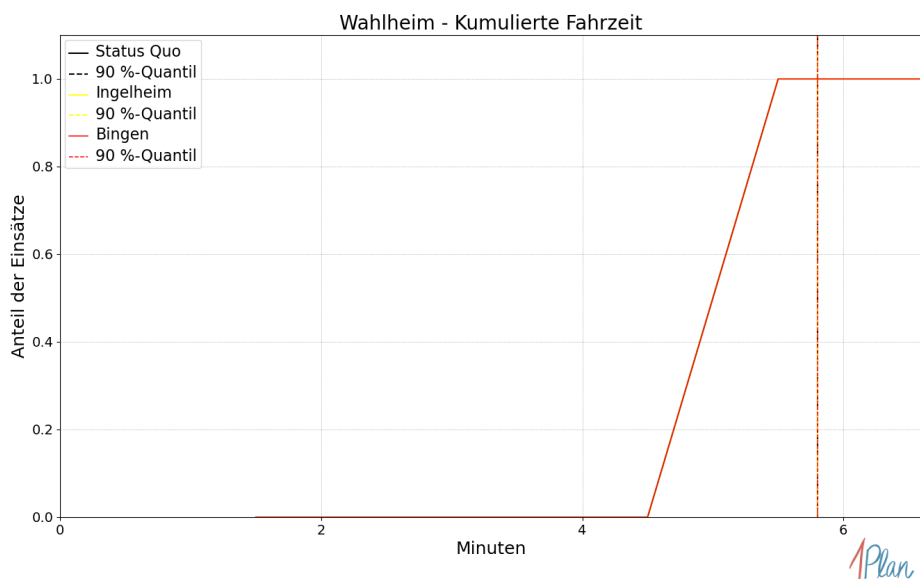
Szenario	Mittelwert	90 %-Quantil	95 %-Quantil	98 %-Quantil	Standardabweichung
Status Quo	16.47	16.84	19.24	21.90	1.80
Ingelheim	16.47	16.84	19.24	21.93	1.81
Bingen	16.64	16.84	22.43	24.02	2.29

Tabelle 113: Statistische Kennzahlen zu den Eintreffzeiten der 25 simulierten Einsatzfahrten, deren Einsatzorte innerhalb der Gemeinde Alsheim liegen. Alle Werte sind in Minuten angegeben.



Abbildung 382: Anzahl Einsatzfahrten innerhalb der Gemeinde Alsheim mit der auf der x -Achse angegebenen Eintreffzeit in Minuten für unterschiedliche Simulationsszenarien.



Abbildung 383: Anteil der 25 Einsatzfahrten innerhalb der Gemeinde Alsheim mit **höchstens** der auf der x -Achse angegebenen Eintreffzeit in Minuten für unterschiedliche Simulationsszenarien.

Fahrzeit

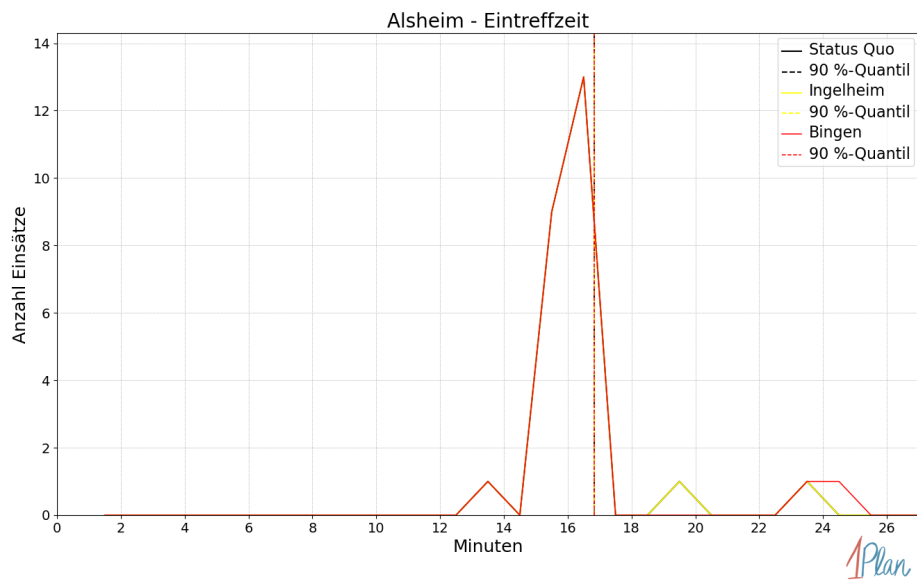
<i>Szenario</i>	Mittelwert	90 %-Quantil	95 %-Quantil	98 %-Quantil	Standard- abweichung
Status Quo	13.82	13.80	16.48	19.78	1.94
Ingelheim	13.83	13.80	16.48	19.85	1.96
Bingen	13.63	13.75	13.80	18.18	1.83

Tabelle 114: Statistische Kennzahlen zu den Fahrzeiten der 25 simulierten Einsatzfahrten, deren Einsatzorte innerhalb der Gemeinde Alsheim liegen. Alle Werte sind in Minuten angegeben.

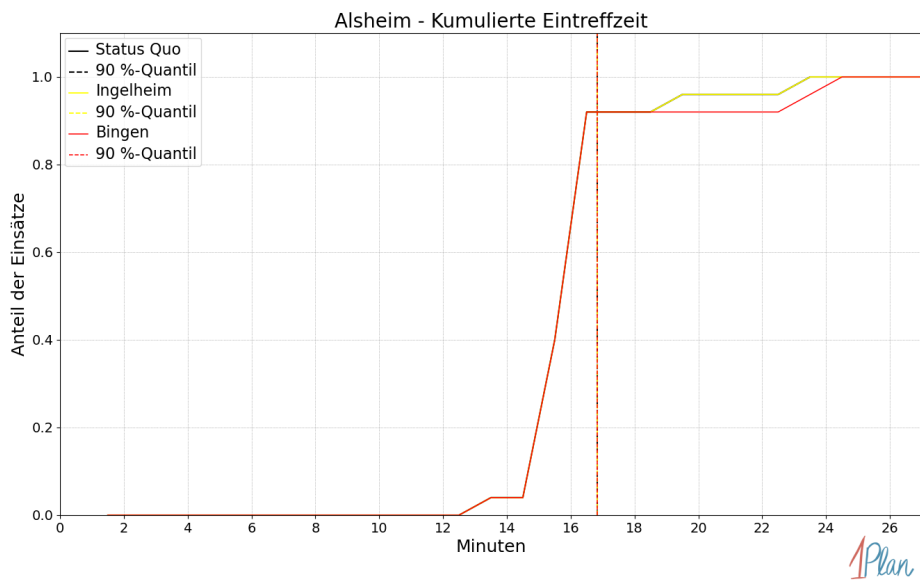

Abbildung 384: Anzahl Einsatzfahrten innerhalb der Gemeinde Alsheim mit der auf der x-Achse angegebenen Fahrzeit in Minuten für unterschiedliche Simulationsszenarien.



Abbildung 385: Anteil der 25 Einsatzfahrten innerhalb der Gemeinde Alsheim mit **höchstens** der auf der x -Achse angegebenen Fahrzeit in Minuten für unterschiedliche Simulationsszenarien.

Eich

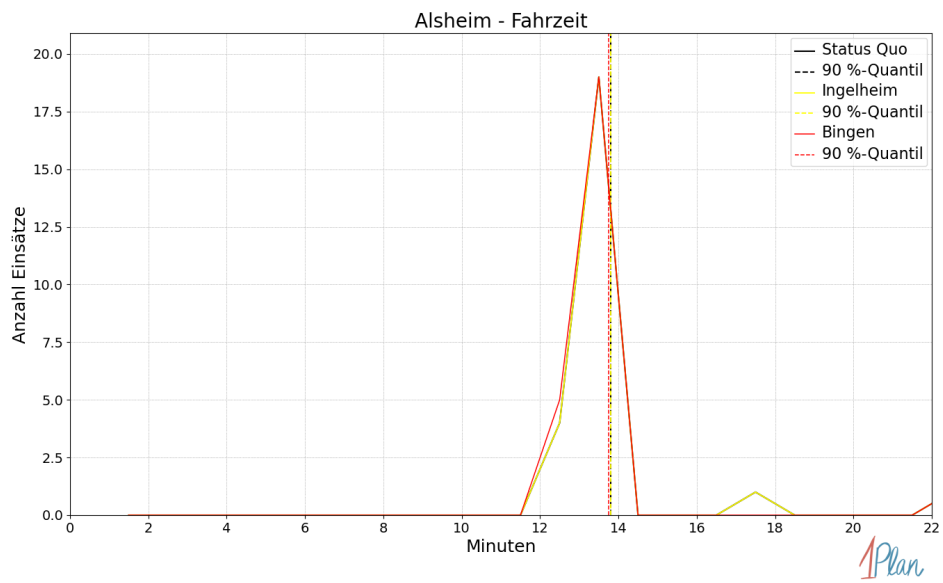
In diesem Abschnitt werden die Simulationsergebnisse *aller* simulierten Einsätze, deren Einsatzorte in der Gemeinde Eich liegen, präsentiert. Insgesamt sind dies 40 Einsätze und 40 Einsatzfahrten.

Eintreffzeit

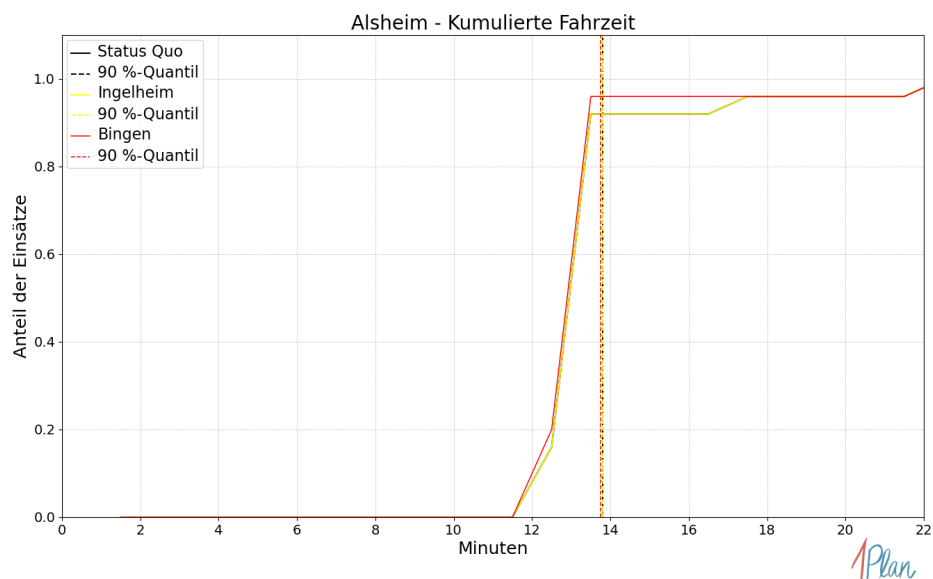
Szenario	Mittelwert	90 %-Quantil	95 %-Quantil	98 %-Quantil	Standardabweichung
Status Quo	16.94	20.91	23.62	24.35	2.91
Ingelheim	16.94	20.91	23.62	24.35	2.91
Bingen	17.05	20.91	23.62	24.35	2.85

Tabelle 115: Statistische Kennzahlen zu den Eintreffzeiten der 40 simulierten Einsatzfahrten, deren Einsatzorte innerhalb der Gemeinde Eich liegen. Alle Werte sind in Minuten angegeben.



Abbildung 386: Anzahl Einsatzfahrten innerhalb der Gemeinde Eich mit der auf der x -Achse angegebenen Eintreffzeit in Minuten für unterschiedliche Simulationsszenarien.



Abbildung 387: Anteil der 40 Einsatzfahrten innerhalb der Gemeinde Eich mit **höchstens** der auf der x-Achse angegebenen Eintreffzeit in Minuten für unterschiedliche Simulationsszenarien.

Fahrzeit

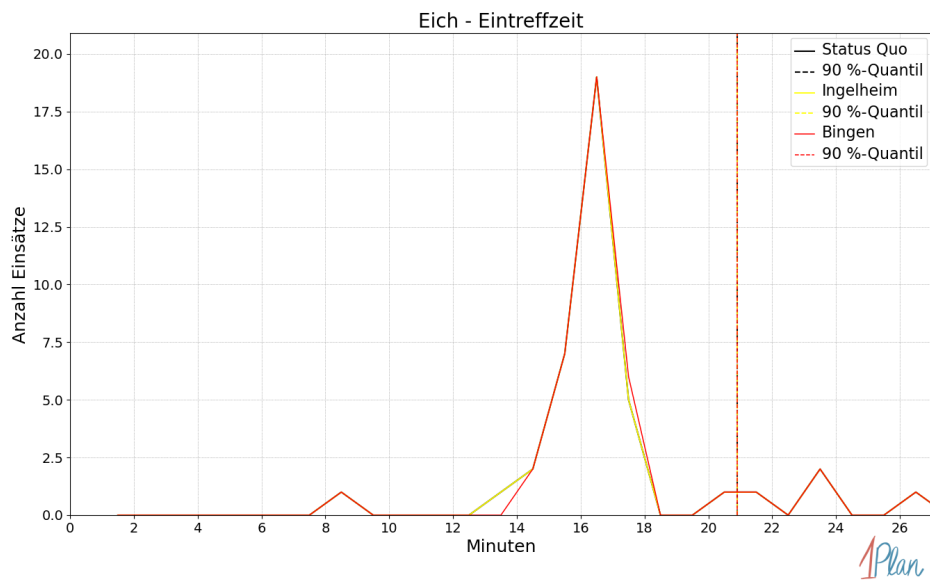
Szenario	Mittelwert	90 %-Quantil	95 %-Quantil	98 %-Quantil	Standardabweichung
Status Quo	14.06	15.16	18.10	21.62	2.61
Ingelheim	14.06	15.16	18.10	21.62	2.61
Bingen	14.06	15.16	18.10	21.62	2.61

Tabelle 116: Statistische Kennzahlen zu den Fahrzeiten der 40 simulierten Einsatzfahrten, deren Einsatzorte innerhalb der Gemeinde Eich liegen. Alle Werte sind in Minuten angegeben.

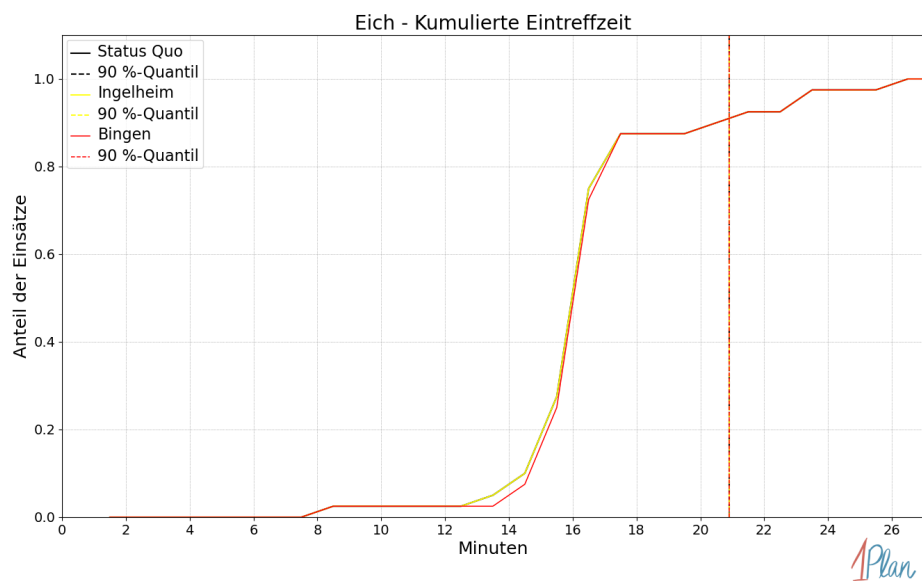

Abbildung 388: Anzahl Einsatzfahrten innerhalb der Gemeinde Eich mit der auf der x -Achse angegebenen Fahrzeit in Minuten für unterschiedliche Simulationsszenarien.



Abbildung 389: Anteil der 40 Einsatzfahrten innerhalb der Gemeinde Eich mit **höchstens** der auf der x-Achse angegebenen Fahrzeit in Minuten für unterschiedliche Simulationsszenarien.

Gimbsheim

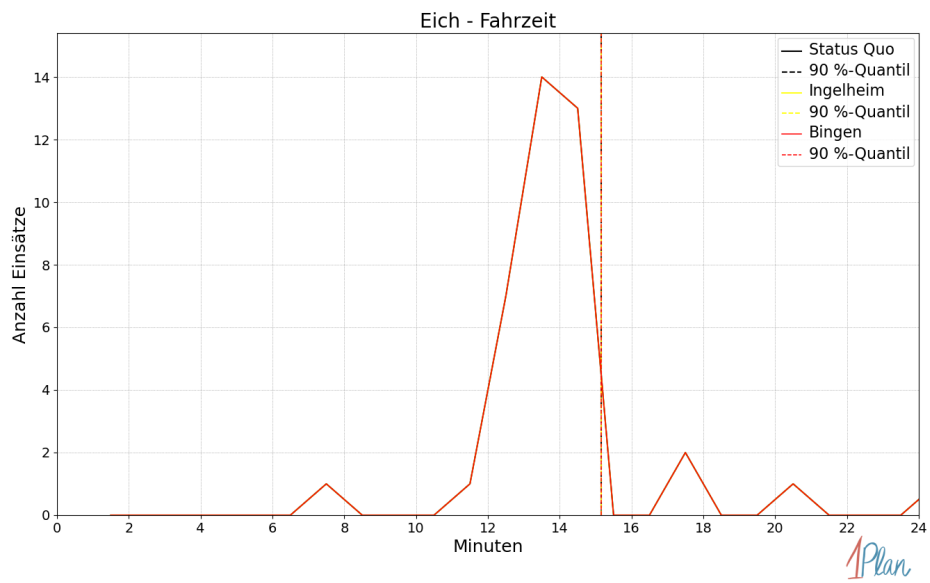
In diesem Abschnitt werden die Simulationsergebnisse *aller* simulierten Einsätze, deren Einsatzorte in der Gemeinde Gimbsheim liegen, präsentiert. Insgesamt sind dies 22 Einsätze und 22 Einsatzfahrten.

Eintreffzeit

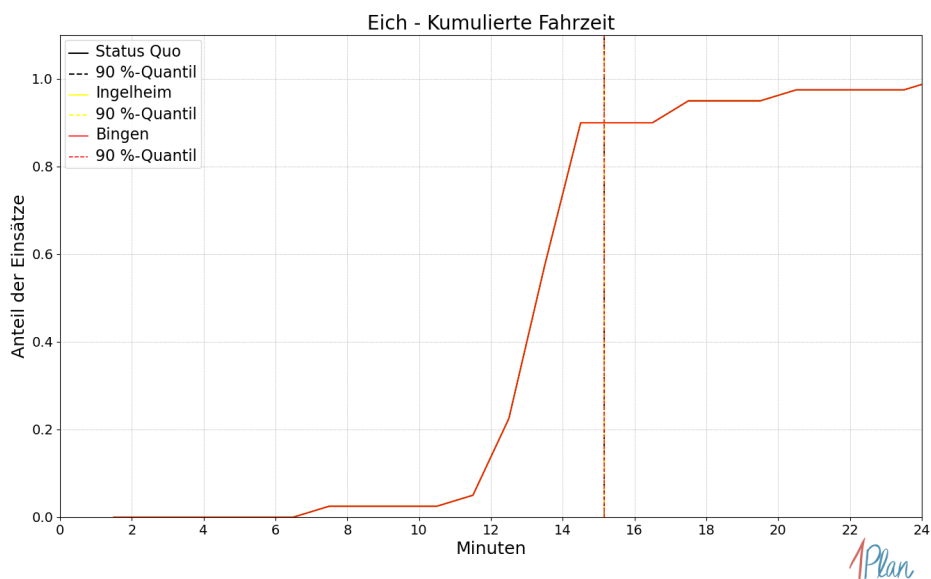
Szenario	Mittelwert	90 %-Quantil	95 %-Quantil	98 %-Quantil	Standardabweichung
Status Quo	17.68	18.38	22.26	22.84	1.74
Ingelheim	17.68	18.38	22.26	22.84	1.74
Bingen	17.68	18.38	22.26	22.84	1.74

Tabelle 117: Statistische Kennzahlen zu den Eintreffzeiten der 22 simulierten Einsatzfahrten, deren Einsatzorte innerhalb der Gemeinde Gimbsheim liegen. Alle Werte sind in Minuten angegeben.



Abbildung 390: Anzahl Einsatzfahrten innerhalb der Gemeinde Gimbsheim mit der auf der x-Achse angegebenen Eintreffzeit in Minuten für unterschiedliche Simulationsszenarien.



Abbildung 391: Anteil der 22 Einsatzfahrten innerhalb der Gemeinde Gimbsheim mit **höchstens** der auf der x -Achse angegebenen Eintreffzeit in Minuten für unterschiedliche Simulationsszenarien.

Fahrzeit

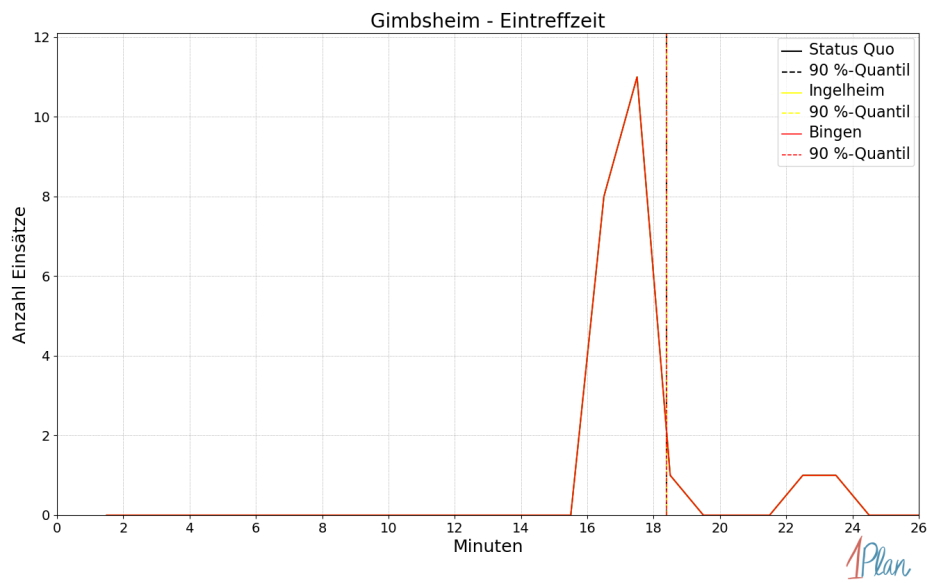
<i>Szenario</i>	Mittelwert	90 %-Quantil	95 %-Quantil	98 %-Quantil	Standardabweichung
Status Quo	14.95	15.22	19.56	20.16	1.71
Ingelheim	14.95	15.22	19.56	20.16	1.71
Bingen	14.95	15.22	19.56	20.16	1.71

Tabelle 118: Statistische Kennzahlen zu den Fahrzeiten der 22 simulierten Einsatzfahrten, deren Einsatzorte innerhalb der Gemeinde Gimbsheim liegen. Alle Werte sind in Minuten angegeben.

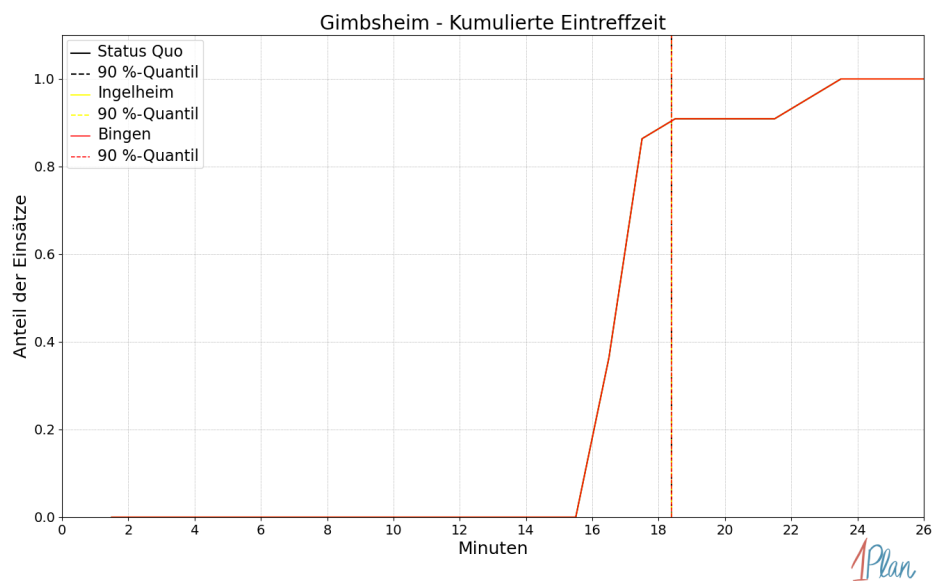

Abbildung 392: Anzahl Einsatzfahrten innerhalb der Gemeinde Gimbsheim mit der auf der x -Achse angegebenen Fahrzeit in Minuten für unterschiedliche Simulationsszenarien.



Abbildung 393: Anteil der 22 Einsatzfahrten innerhalb der Gemeinde Gimbsheim mit **höchstens** der auf der x -Achse angegebenen Fahrzeit in Minuten für unterschiedliche Simulationsszenarien.

Hamm am Rhein

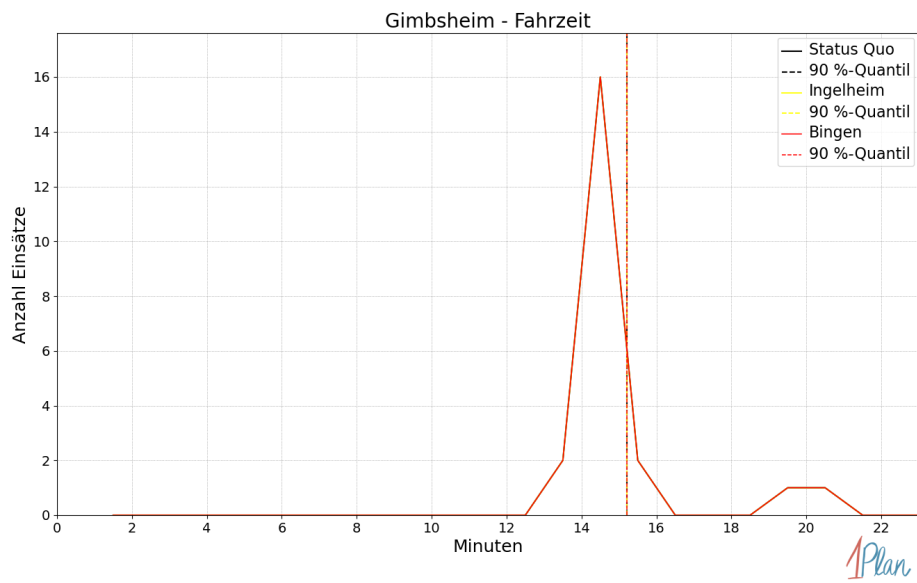
In diesem Abschnitt werden die Simulationsergebnisse *aller* simulierten Einsätze, deren Einsatzorte in der Gemeinde Hamm am Rhein liegen, präsentiert. Insgesamt sind dies 27 Einsätze und 27 Einsatzfahrten.

Eintreffzeit

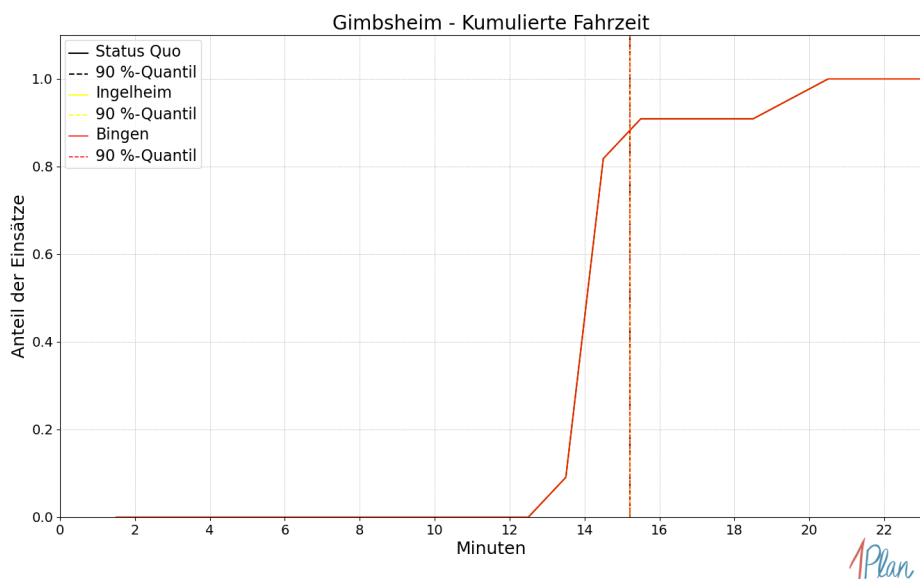
Szenario	Mittelwert	90 %-Quantil	95 %-Quantil	98 %-Quantil	Standardabweichung
Status Quo	16.69	17.28	17.52	18.85	0.89
Ingelheim	16.69	17.28	17.52	18.85	0.89
Bingen	16.69	17.28	17.52	18.85	0.89

Tabelle 119: Statistische Kennzahlen zu den Eintreffzeiten der 27 simulierten Einsatzfahrten, deren Einsatzorte innerhalb der Gemeinde Hamm am Rhein liegen. Alle Werte sind in Minuten angegeben.



Abbildung 394: Anzahl Einsatzfahrten innerhalb der Gemeinde Hamm am Rhein mit der auf der x -Achse angegebenen Eintreffzeit in Minuten für unterschiedliche Simulationsszenarien.



Abbildung 395: Anteil der 27 Einsatzfahrten innerhalb der Gemeinde Hamm am Rhein mit **höchstens** der auf der x -Achse angegebenen Eintreffzeit in Minuten für unterschiedliche Simulationsszenarien.

Fahrzeit

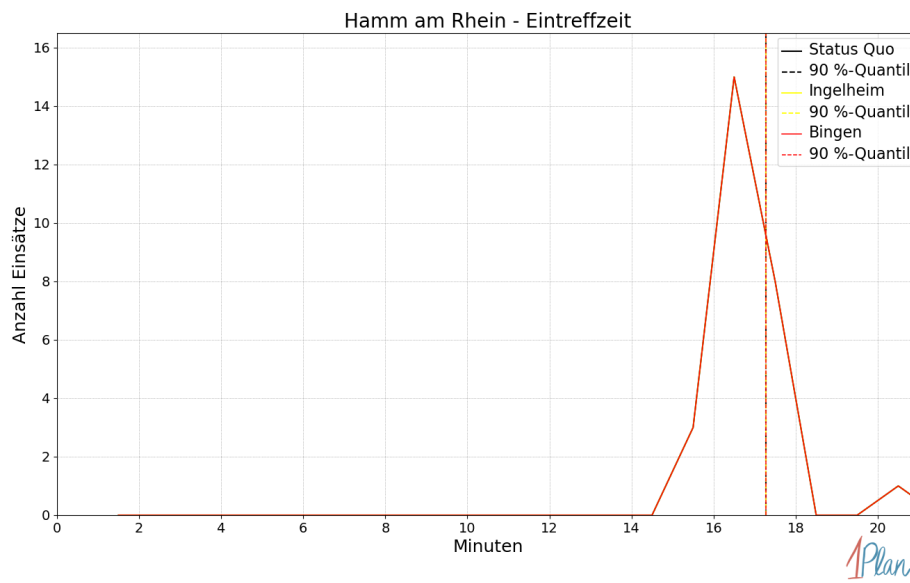
Szenario	Mittelwert	90 %-Quantil	95 %-Quantil	98 %-Quantil	Standard- abweichung
Status Quo	13.83	14.37	14.37	15.65	0.76
Ingelheim	13.83	14.37	14.37	15.65	0.76
Bingen	13.83	14.37	14.37	15.65	0.76

Tabelle 120: Statistische Kennzahlen zu den Fahrzeiten der 27 simulierten Einsatzfahrten, deren Einsatzorte innerhalb der Gemeinde Hamm am Rhein liegen. Alle Werte sind in Minuten angegeben.

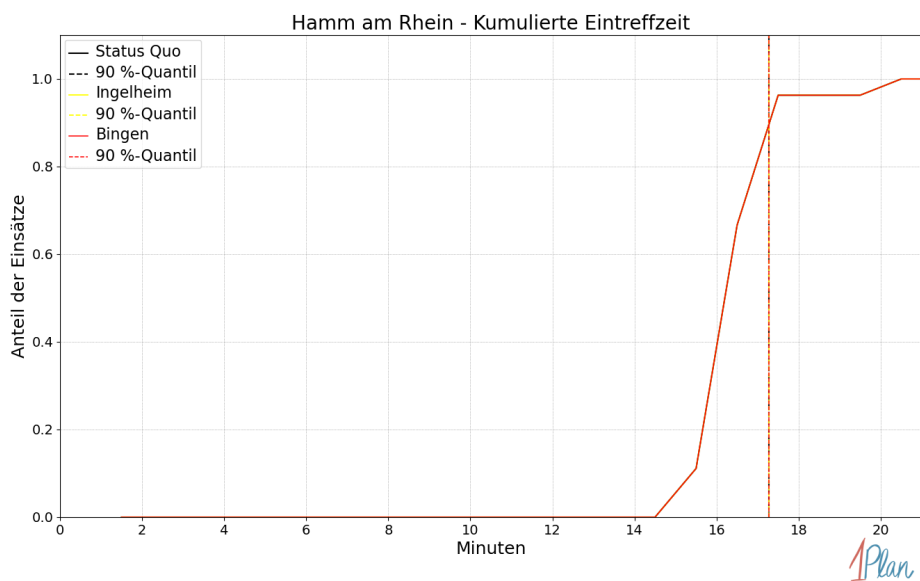

Abbildung 396: Anzahl Einsatzfahrten innerhalb der Gemeinde Hamm am Rhein mit der auf der x -Achse angegebenen Fahrzeit in Minuten für unterschiedliche Simulationsszenarien.



Abbildung 397: Anteil der 27 Einsatzfahrten innerhalb der Gemeinde Hamm am Rhein mit **höchstens** der auf der x-Achse angegebenen Fahrzeit in Minuten für unterschiedliche Simulationsszenarien.

Mettenheim

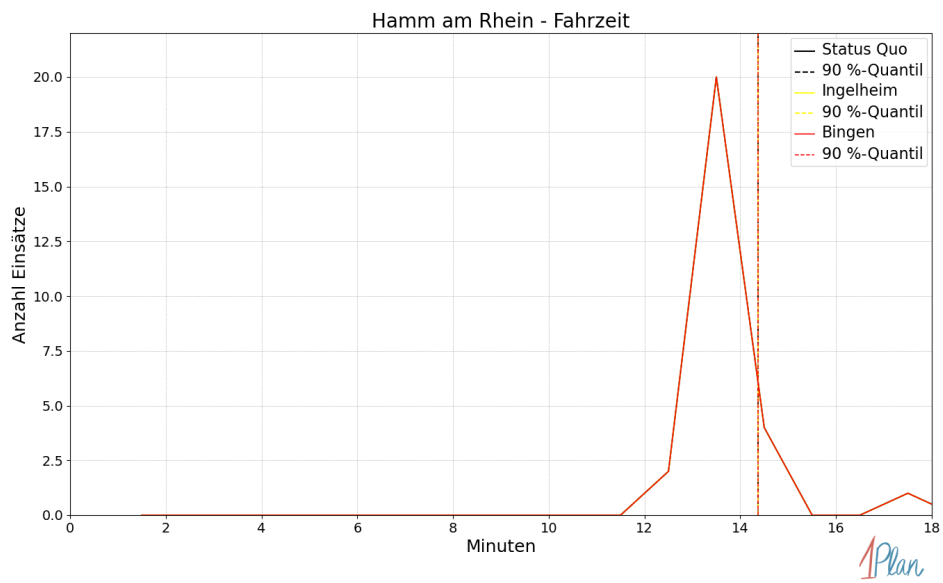
In diesem Abschnitt werden die Simulationsergebnisse *aller* simulierten Einsätze, deren Einsatzorte in der Gemeinde Mettenheim liegen, präsentiert. Insgesamt sind dies 26 Einsätze und 26 Einsatzfahrten.

Eintreffzeit

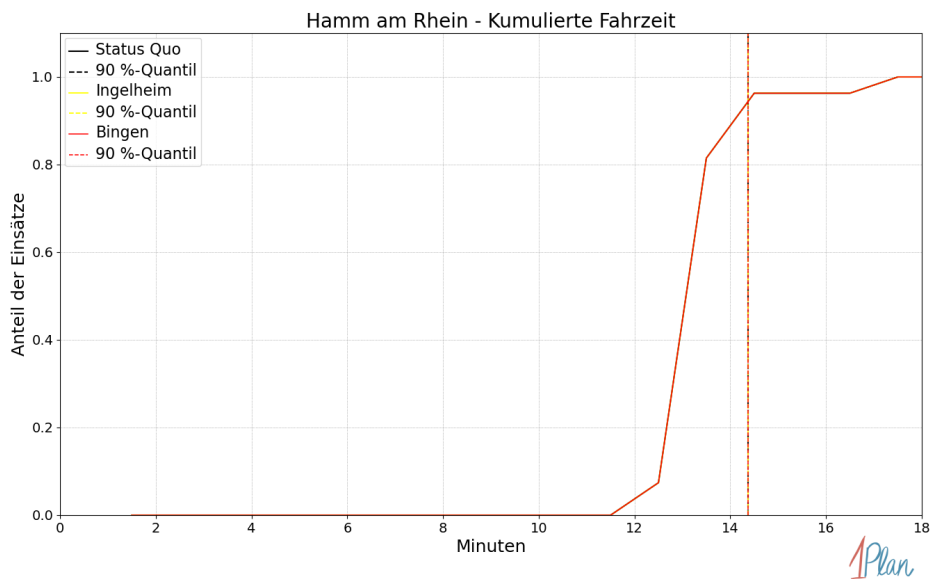
Szenario	Mittelwert	90 %-Quantil	95 %-Quantil	98 %-Quantil	Standardabweichung
Status Quo	13.93	14.23	15.93	18.61	1.63
Ingelheim	13.93	14.23	15.93	18.61	1.63
Bingen	13.93	14.23	15.93	18.61	1.63

Tabelle 121: Statistische Kennzahlen zu den Eintreffzeiten der 26 simulierten Einsatzfahrten, deren Einsatzorte innerhalb der Gemeinde Mettenheim liegen. Alle Werte sind in Minuten angegeben.



Abbildung 398: Anzahl Einsatzfahrten innerhalb der Gemeinde Mettenheim mit der auf der x-Achse angegebenen Eintreffzeit in Minuten für unterschiedliche Simulationsszenarien.



Abbildung 399: Anteil der 26 Einsatzfahrten innerhalb der Gemeinde Mettenheim mit **höchstens** der auf der x -Achse angegebenen Eintreffzeit in Minuten für unterschiedliche Simulationsszenarien.

Fahrzeit

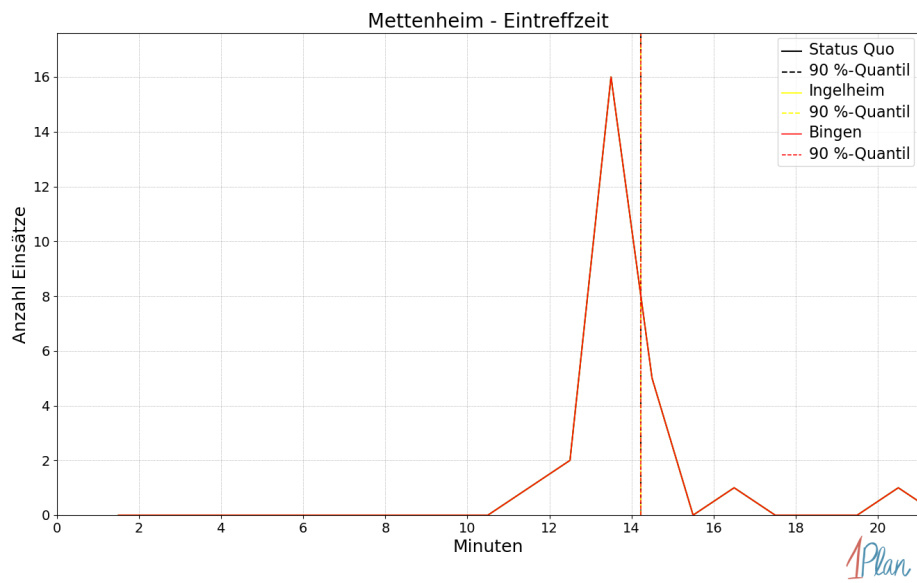
<i>Szenario</i>	Mittelwert	90 %-Quantil	95 %-Quantil	98 %-Quantil	Standardabweichung
Status Quo	11.12	11.29	11.35	14.72	1.46
Ingelheim	11.12	11.29	11.35	14.72	1.46
Bingen	11.12	11.29	11.35	14.72	1.46

Tabelle 122: Statistische Kennzahlen zu den Fahrzeiten der 26 simulierten Einsatzfahrten, deren Einsatzorte innerhalb der Gemeinde Mettenheim liegen. Alle Werte sind in Minuten angegeben.

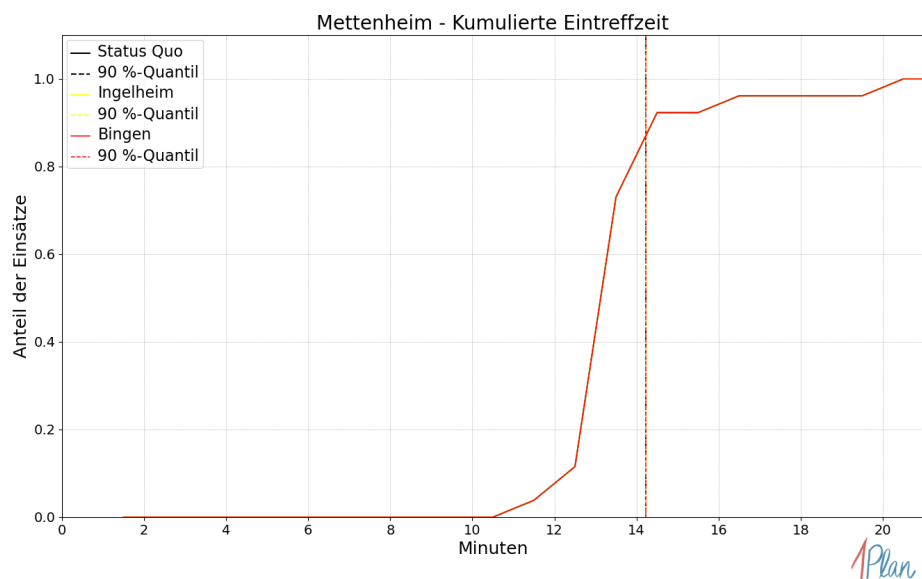

Abbildung 400: Anzahl Einsatzfahrten innerhalb der Gemeinde Mettenheim mit der auf der x -Achse angegebenen Fahrzeit in Minuten für unterschiedliche Simulationsszenarien.



Abbildung 401: Anteil der 26 Einsatzfahrten innerhalb der Gemeinde Mettenheim mit **höchstens** der auf der x -Achse angegebenen Fahrzeit in Minuten für unterschiedliche Simulationsszenarien.

Flörsheim-Dalsheim

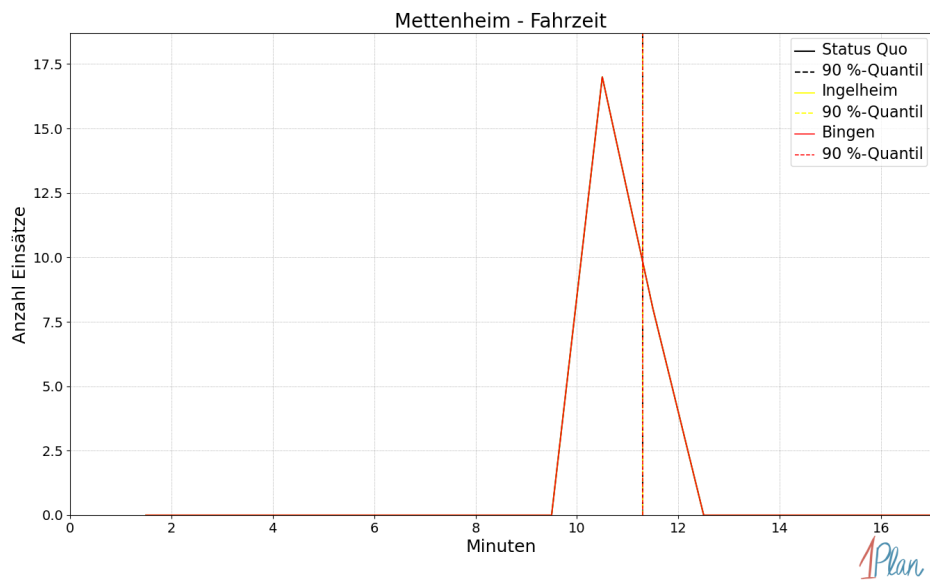
In diesem Abschnitt werden die Simulationsergebnisse *aller* simulierten Einsätze, deren Einsatzorte in der Gemeinde Flörsheim-Dalsheim liegen, präsentiert. Insgesamt sind dies 82 Einsätze und 83 Einsatzfahrten.

Eintreffzeit

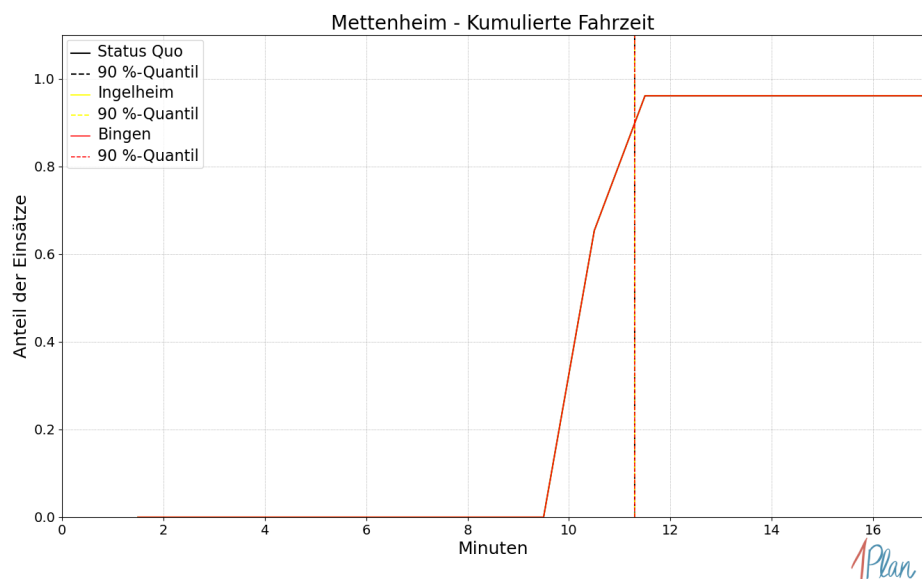
Szenario	Mittelwert	90 %-Quantil	95 %-Quantil	98 %-Quantil	Standardabweichung
Status Quo	13.96	14.28	14.89	17.72	2.17
Ingelheim	13.95	14.28	14.88	17.72	2.16
Bingen	13.95	14.28	14.88	17.72	2.16

Tabelle 123: Statistische Kennzahlen zu den Eintreffzeiten der 83 simulierten Einsatzfahrten, deren Einsatzorte innerhalb der Gemeinde Flörsheim-Dalsheim liegen. Alle Werte sind in Minuten angegeben.



Abbildung 402: Anzahl Einsatzfahrten innerhalb der Gemeinde Flörsheim-Dalsheim mit der auf der x -Achse angegebenen Eintreffzeit in Minuten für unterschiedliche Simulationsszenarien.



Abbildung 403: Anteil der 83 Einsatzfahrten innerhalb der Gemeinde Flörsheim-Dalsheim mit **höchstens** der auf der x -Achse angegebenen Eintreffzeit in Minuten für unterschiedliche Simulationsszenarien.

Fahrzeit

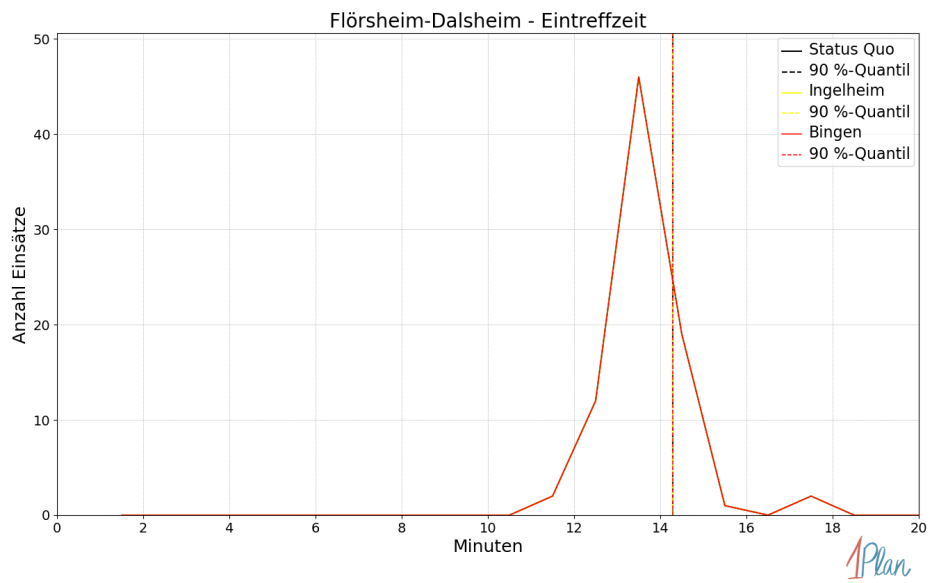
Szenario	Mittelwert	90 %-Quantil	95 %-Quantil	98 %-Quantil	Standard- abweichung
Status Quo	11.26	11.62	11.95	14.23	2.23
Ingelheim	11.25	11.62	11.95	14.23	2.23
Bingen	11.25	11.62	11.95	14.23	2.23

Tabelle 124: Statistische Kennzahlen zu den Fahrzeiten der 83 simulierten Einsatzfahrten, deren Einsatzorte innerhalb der Gemeinde Flörsheim-Dalsheim liegen. Alle Werte sind in Minuten angegeben.

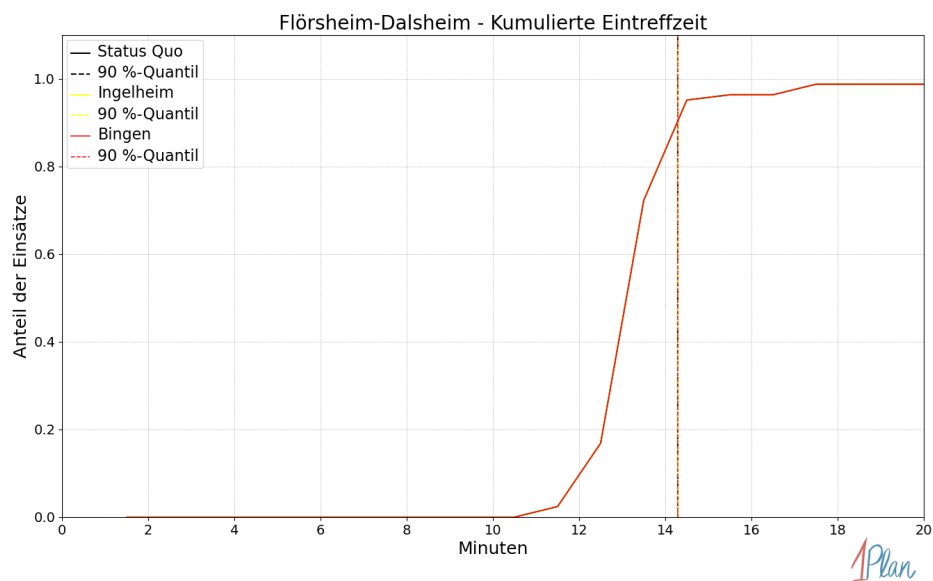

Abbildung 404: Anzahl Einsatzfahrten innerhalb der Gemeinde Flörsheim-Dalsheim mit der auf der x -Achse angegebenen Fahrzeit in Minuten für unterschiedliche Simulationsszenarien.



Abbildung 405: Anteil der 83 Einsatzfahrten innerhalb der Gemeinde Flörsheim-Dalsheim mit **höchstens** der auf der x -Achse angegebenen Fahrzeit in Minuten für unterschiedliche Simulationsszenarien.

Hohen-Sülzen

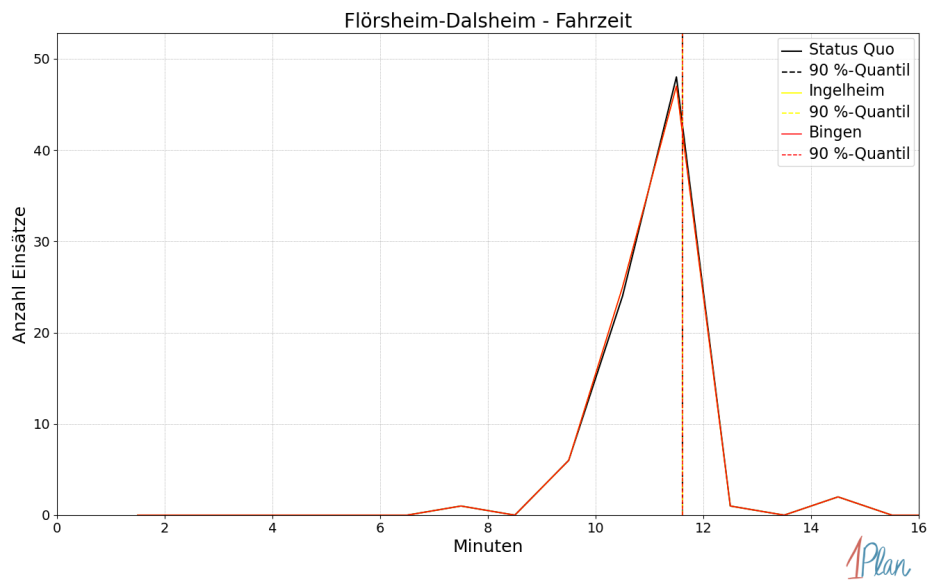
In diesem Abschnitt werden die Simulationsergebnisse *aller* simulierten Einsätze, deren Einsatzorte in der Gemeinde Hohen-Sülzen liegen, präsentiert. Insgesamt sind dies 7 Einsätze und 7 Einsatzfahrten.

Eintreffzeit

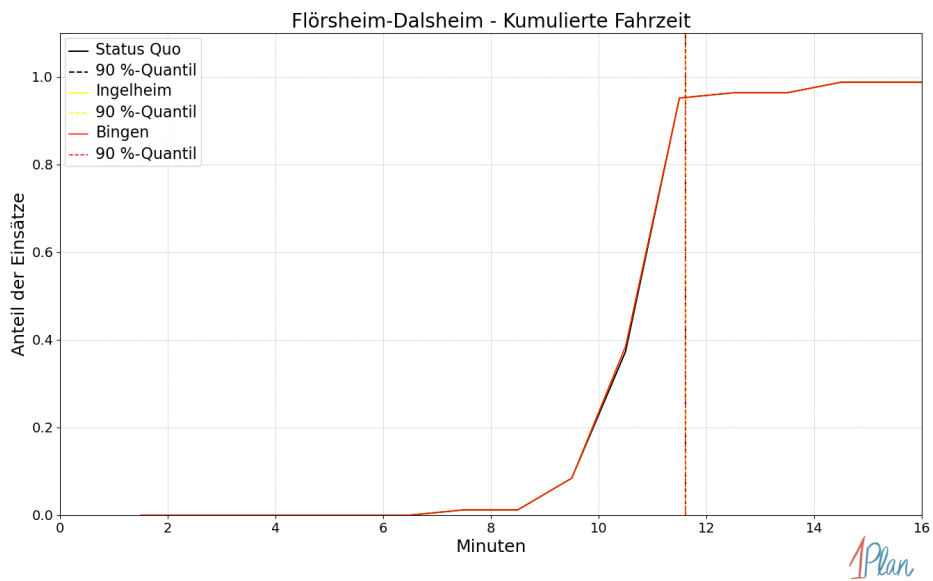
Innerhalb der Gemeinde Hohen-Sülzen haben nicht genug Einsatzfahrten stattgefunden, um diese bezüglich der betrachteten Szenarien statistisch auszuwerten.



Abbildung 406: Anzahl Einsatzfahrten innerhalb der Gemeinde Hohen-Sülzen mit der auf der x-Achse angegebenen Eintreffzeit in Minuten für unterschiedliche Simulationsszenarien.



Abbildung 407: Anteil der 7 Einsatzfahrten innerhalb der Gemeinde Hohen-Sülzen mit **höchstens** der auf der x -Achse angegebenen Eintreffzeit in Minuten für unterschiedliche Simulationsszenarien.

Fahrzeit

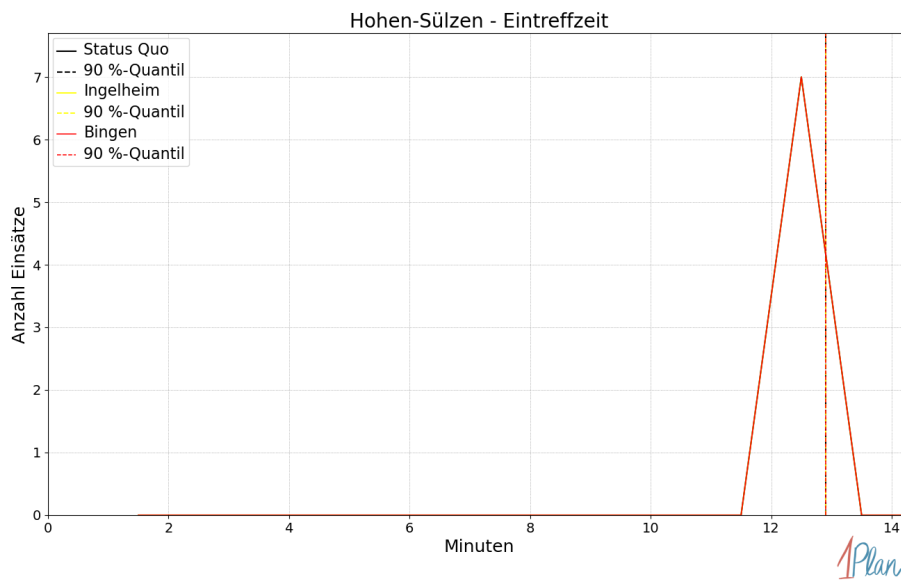
Innerhalb der Gemeinde Hohen-Sülzen haben nicht genug Einsatzfahrten stattgefunden, um diese bezüglich der betrachteten Szenarien statistisch auszuwerten.

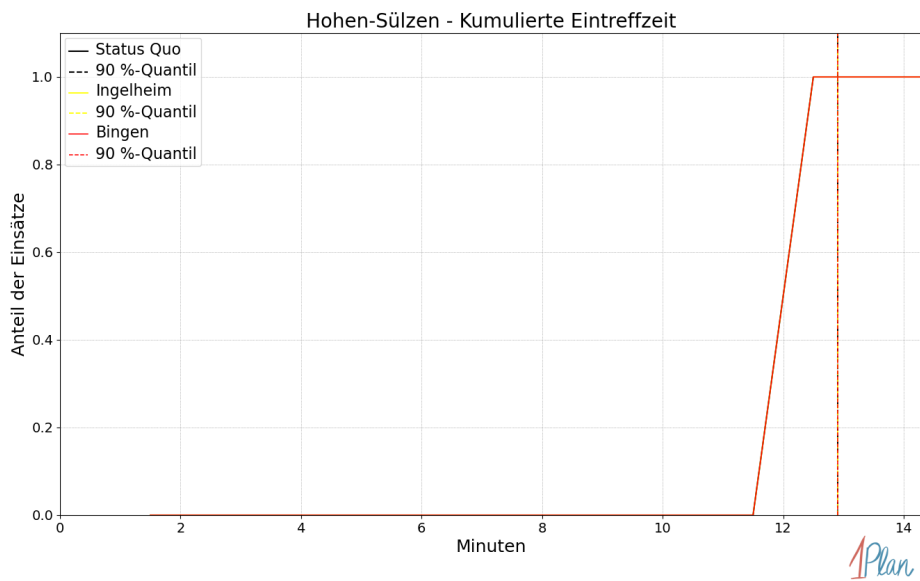

Abbildung 408: Anzahl Einsatzfahrten innerhalb der Gemeinde Hohen-Sülzen mit der auf der x -Achse angegebenen Fahrzeit in Minuten für unterschiedliche Simulationsszenarien.



Abbildung 409: Anteil der 7 Einsatzfahrten innerhalb der Gemeinde Hohen-Sülzen mit **höchstens** der auf der x -Achse angegebenen Fahrzeit in Minuten für unterschiedliche Simulationsszenarien.

Mölsheim

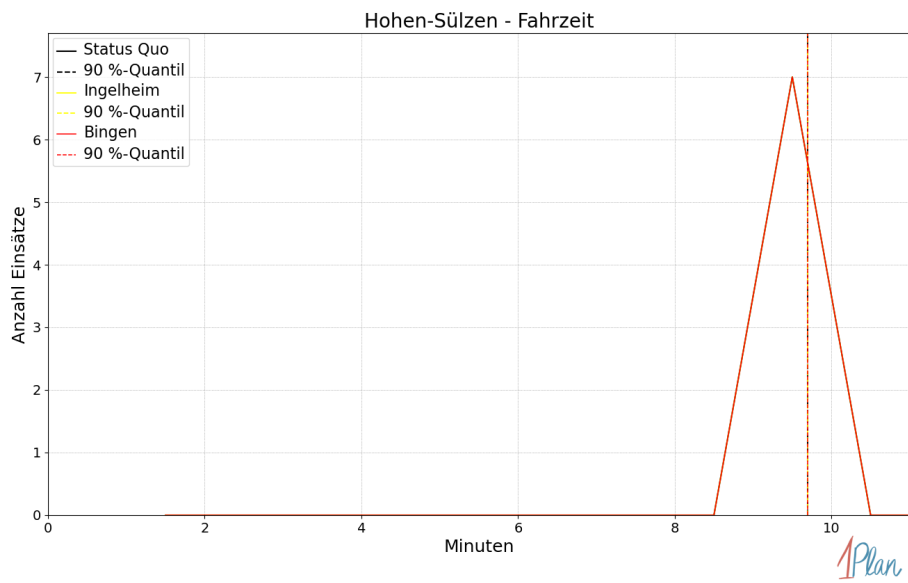
In diesem Abschnitt werden die Simulationsergebnisse *aller* simulierten Einsätze, deren Einsatzorte in der Gemeinde Mölsheim liegen, präsentiert. Insgesamt sind dies 12 Einsätze und 12 Einsatzfahrten.

Eintreffzeit

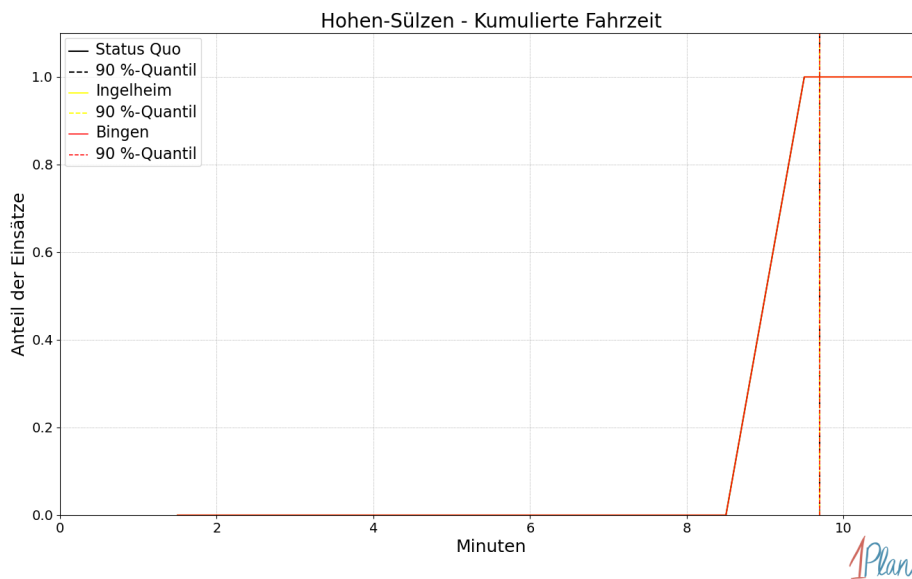
Innerhalb der Gemeinde Mölsheim haben nicht genug Einsatzfahrten stattgefunden, um diese bezüglich der betrachteten Szenarien statistisch auszuwerten.



Abbildung 410: Anzahl Einsatzfahrten innerhalb der Gemeinde Mölsheim mit der auf der x -Achse angegebenen Eintreffzeit in Minuten für unterschiedliche Simulationsszenarien.



Abbildung 411: Anteil der 12 Einsatzfahrten innerhalb der Gemeinde Mölsheim mit **höchstens** der auf der x -Achse angegebenen Eintreffzeit in Minuten für unterschiedliche Simulationsszenarien.

Fahrzeit

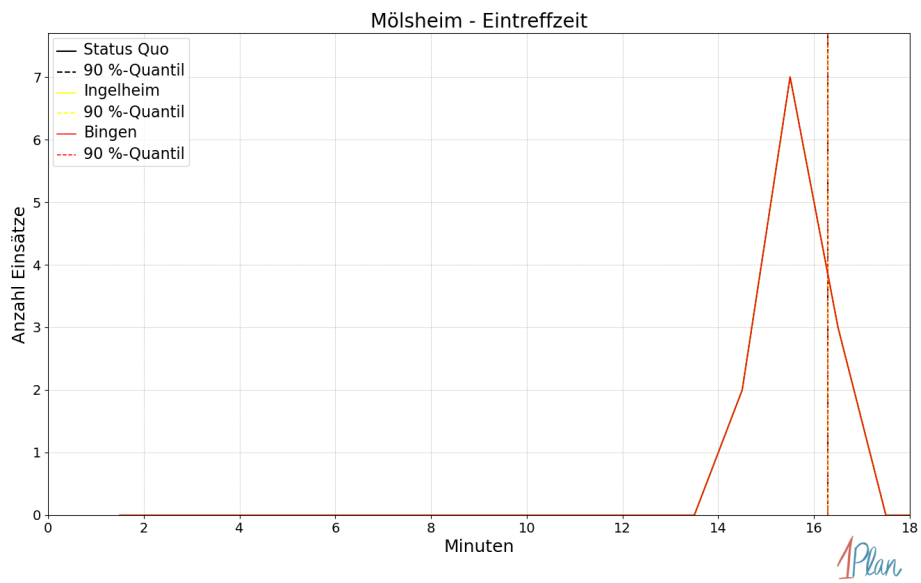
Innerhalb der Gemeinde Mölsheim haben nicht genug Einsatzfahrten stattgefunden, um diese bezüglich der betrachteten Szenarien statistisch auszuwerten.

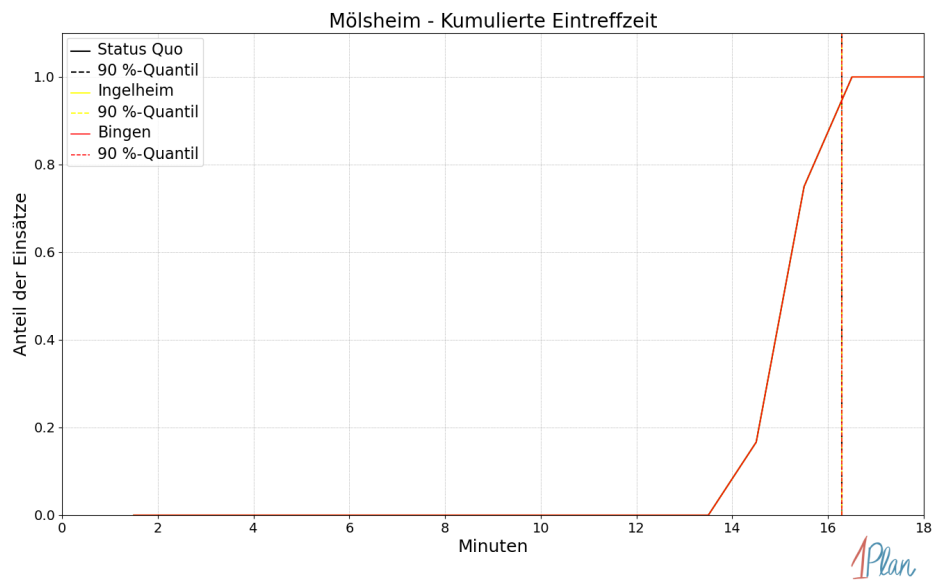

Abbildung 412: Anzahl Einsatzfahrten innerhalb der Gemeinde Mölsheim mit der auf der x-Achse angegebenen Fahrzeit in Minuten für unterschiedliche Simulationsszenarien.



Abbildung 413: Anteil der 12 Einsatzfahrten innerhalb der Gemeinde Mölsheim mit **höchstens** der auf der x -Achse angegebenen Fahrzeit in Minuten für unterschiedliche Simulationsszenarien.

Mörstadt

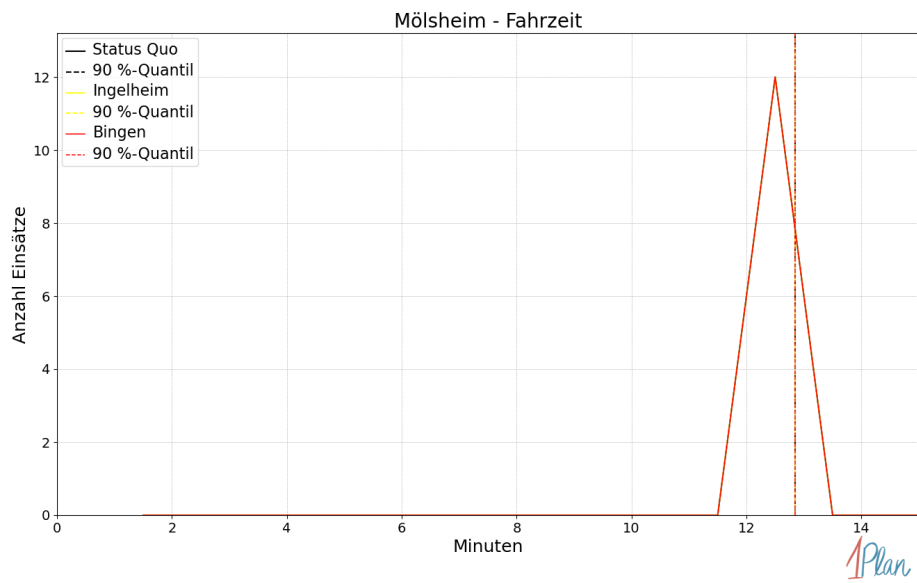
In diesem Abschnitt werden die Simulationsergebnisse *aller* simulierten Einsätze, deren Einsatzorte in der Gemeinde Mörstadt liegen, präsentiert. Insgesamt sind dies 19 Einsätze und 19 Einsatzfahrten.

Eintreffzeit

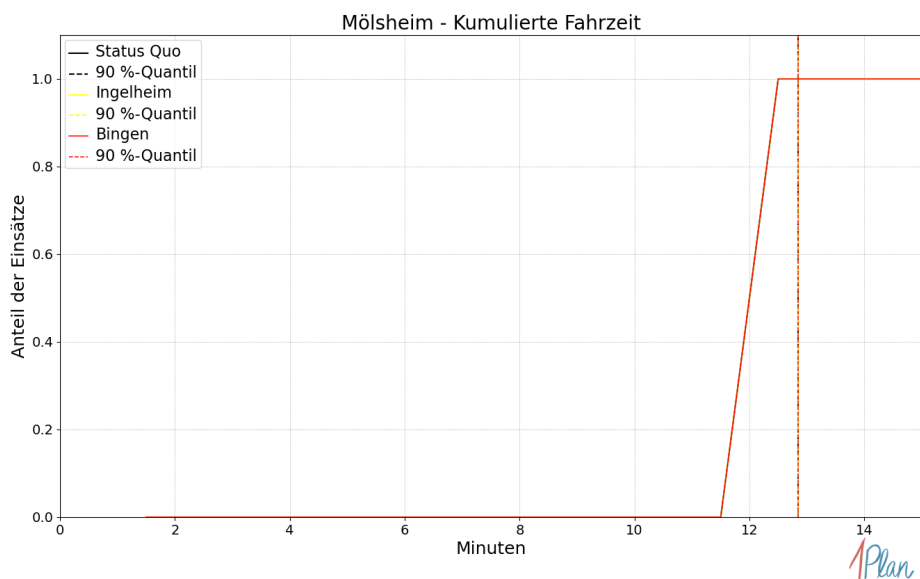
Szenario	Mittelwert	90 %-Quantil	95 %-Quantil	98 %-Quantil	Standardabweichung
Status Quo	13.09	17.69	21.84	21.87	3.51
Ingelheim	13.09	17.69	21.84	21.87	3.51
Bingen	13.09	17.69	21.84	21.87	3.51

Tabelle 125: Statistische Kennzahlen zu den Eintreffzeiten der 19 simulierten Einsatzfahrten, deren Einsatzorte innerhalb der Gemeinde Mörstadt liegen. Alle Werte sind in Minuten angegeben.



Abbildung 414: Anzahl Einsatzfahrten innerhalb der Gemeinde Mörstadt mit der auf der x -Achse angegebenen Eintreffzeit in Minuten für unterschiedliche Simulationsszenarien.



Abbildung 415: Anteil der 19 Einsatzfahrten innerhalb der Gemeinde Mörstadt mit **höchstens** der auf der x -Achse angegebenen Eintreffzeit in Minuten für unterschiedliche Simulationsszenarien.

Fahrzeit

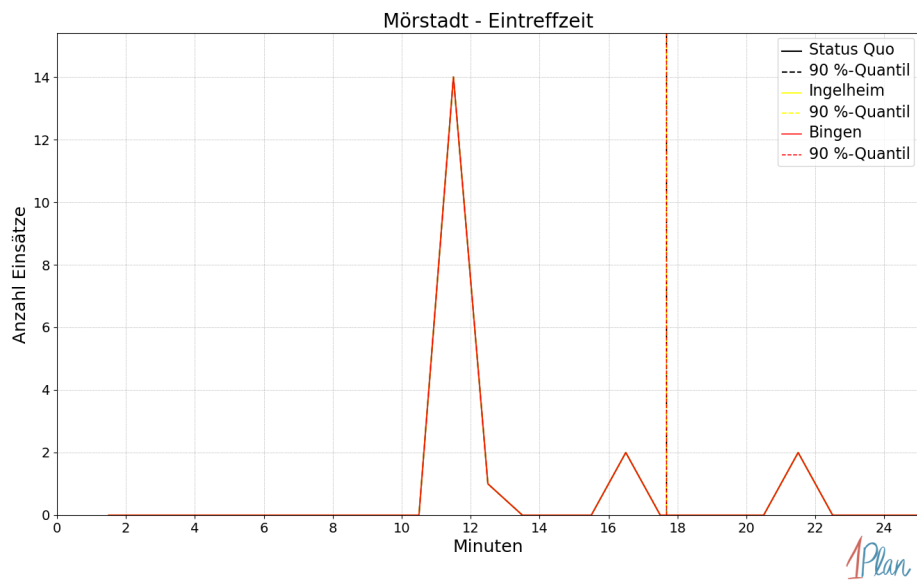
Szenario	Mittelwert	90 %-Quantil	95 %-Quantil	98 %-Quantil	Standard- abweichung
Status Quo	10.22	14.84	18.36	18.38	3.33
Ingelheim	10.22	14.84	18.36	18.38	3.33
Bingen	10.22	14.84	18.36	18.38	3.33

Tabelle 126: Statistische Kennzahlen zu den Fahrzeiten der 19 simulierten Einsatzfahrten, deren Einsatzorte innerhalb der Gemeinde Mörstadt liegen. Alle Werte sind in Minuten angegeben.

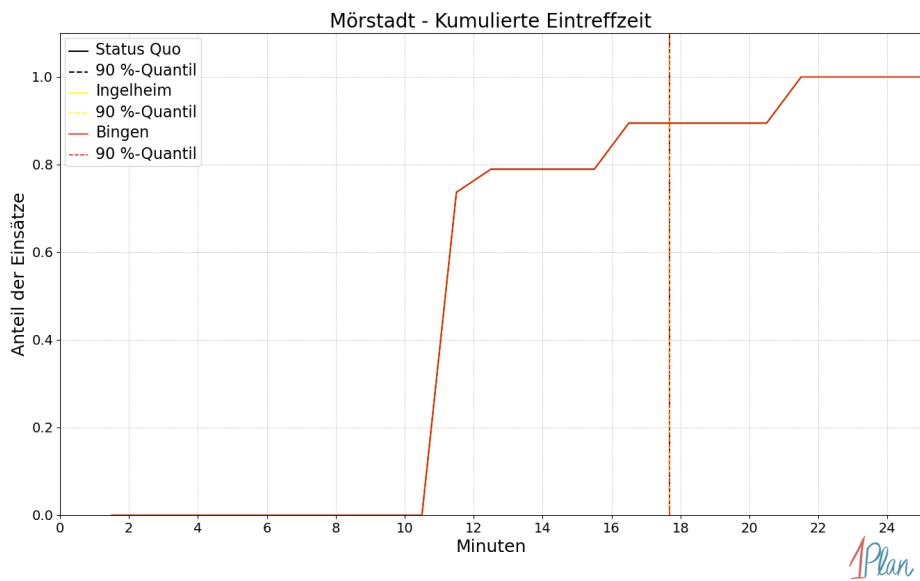

Abbildung 416: Anzahl Einsatzfahrten innerhalb der Gemeinde Mörstadt mit der auf der x-Achse angegebenen Fahrzeit in Minuten für unterschiedliche Simulationsszenarien.



Abbildung 417: Anteil der 19 Einsatzfahrten innerhalb der Gemeinde Mörstadt mit **höchstens** der auf der x -Achse angegebenen Fahrzeit in Minuten für unterschiedliche Simulationsszenarien.

Monsheim

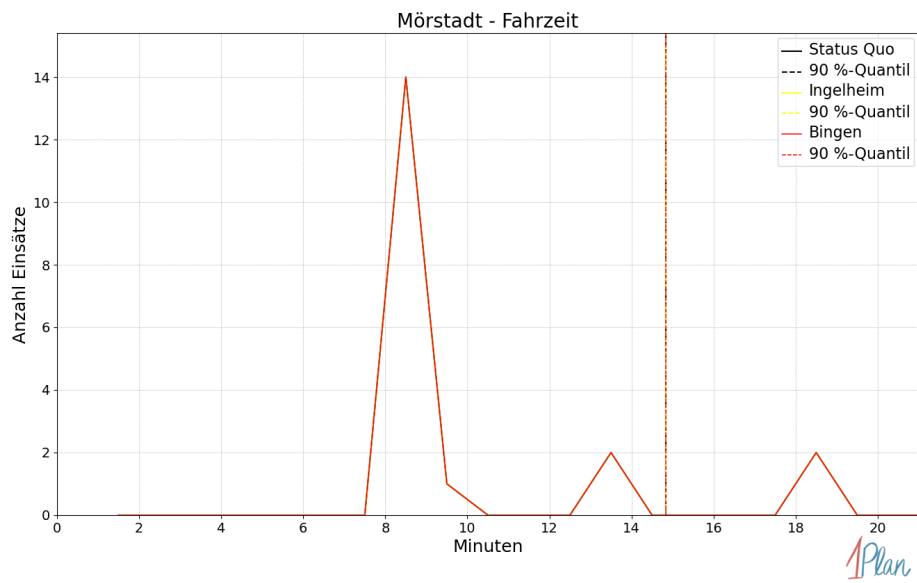
In diesem Abschnitt werden die Simulationsergebnisse *aller* simulierten Einsätze, deren Einsatzorte in der Gemeinde Monsheim liegen, präsentiert. Insgesamt sind dies 32 Einsätze und 32 Einsatzfahrten.

Eintreffzeit

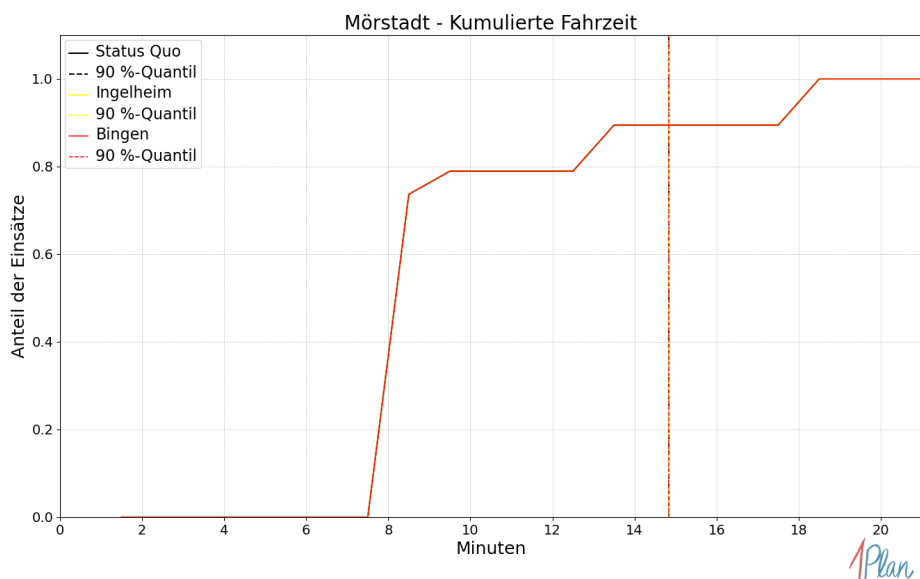
Szenario	Mittelwert	90 %-Quantil	95 %-Quantil	98 %-Quantil	Standardabweichung
Status Quo	14.10	16.85	16.99	17.06	1.32
Ingelheim	14.10	16.85	16.99	17.06	1.32
Bingen	14.10	16.85	16.99	17.06	1.32

Tabelle 127: Statistische Kennzahlen zu den Eintreffzeiten der 32 simulierten Einsatzfahrten, deren Einsatzorte innerhalb der Gemeinde Monsheim liegen. Alle Werte sind in Minuten angegeben.



Abbildung 418: Anzahl Einsatzfahrten innerhalb der Gemeinde Monsheim mit der auf der x-Achse angegebenen Eintreffzeit in Minuten für unterschiedliche Simulationsszenarien.



Abbildung 419: Anteil der 32 Einsatzfahrten innerhalb der Gemeinde Monsheim mit **höchstens** der auf der x -Achse angegebenen Eintreffzeit in Minuten für unterschiedliche Simulationsszenarien.

Fahrzeit

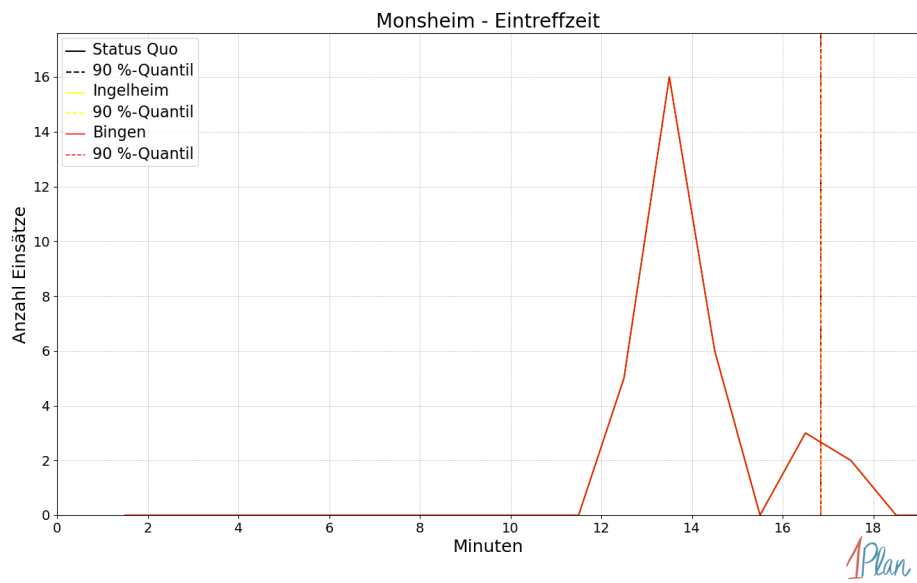
<i>Szenario</i>	Mittelwert	90 %-Quantil	95 %-Quantil	98 %-Quantil	Standardabweichung
Status Quo	11.32	14.01	14.23	14.30	1.32
Ingelheim	11.32	14.01	14.23	14.30	1.32
Bingen	11.32	14.01	14.23	14.30	1.32

Tabelle 128: Statistische Kennzahlen zu den Fahrzeiten der 32 simulierten Einsatzfahrten, deren Einsatzorte innerhalb der Gemeinde Monsheim liegen. Alle Werte sind in Minuten angegeben.

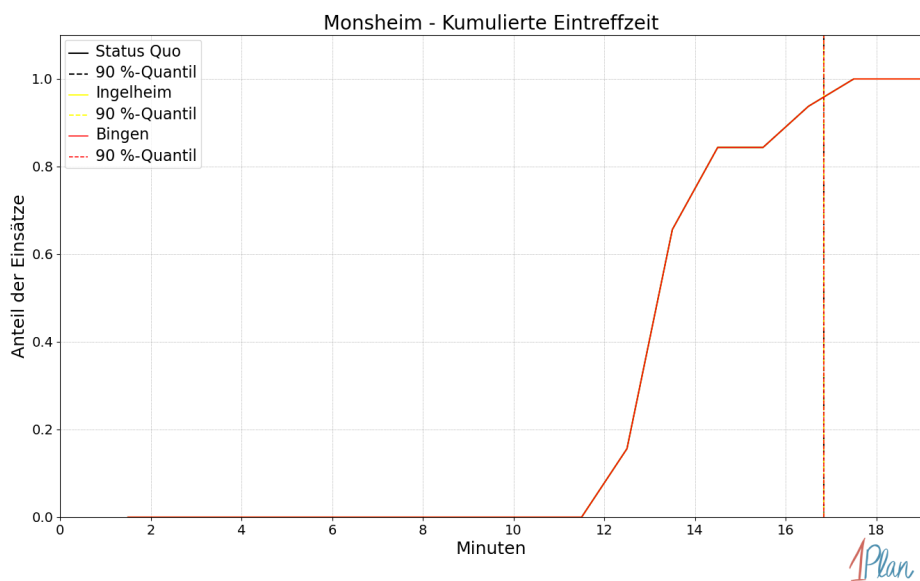

Abbildung 420: Anzahl Einsatzfahrten innerhalb der Gemeinde Monsheim mit der auf der x-Achse angegebenen Fahrzeit in Minuten für unterschiedliche Simulationsszenarien.



Abbildung 421: Anteil der 32 Einsatzfahrten innerhalb der Gemeinde Monsheim mit **höchstens** der auf der x -Achse angegebenen Fahrzeit in Minuten für unterschiedliche Simulationsszenarien.

Offstein

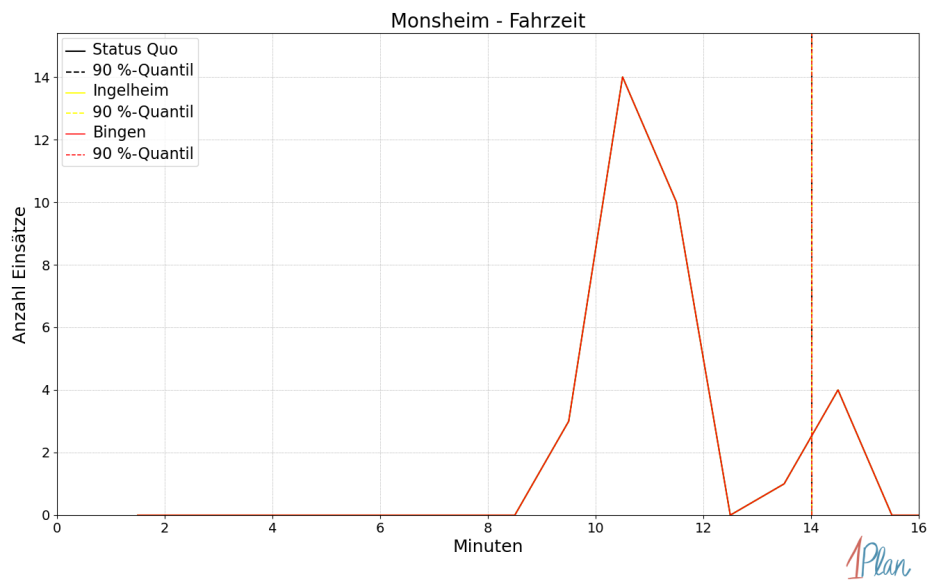
Es gibt keine Einsätze, deren Einsatzorte in der Gemeinde Offstein liegen.

Wachenheim

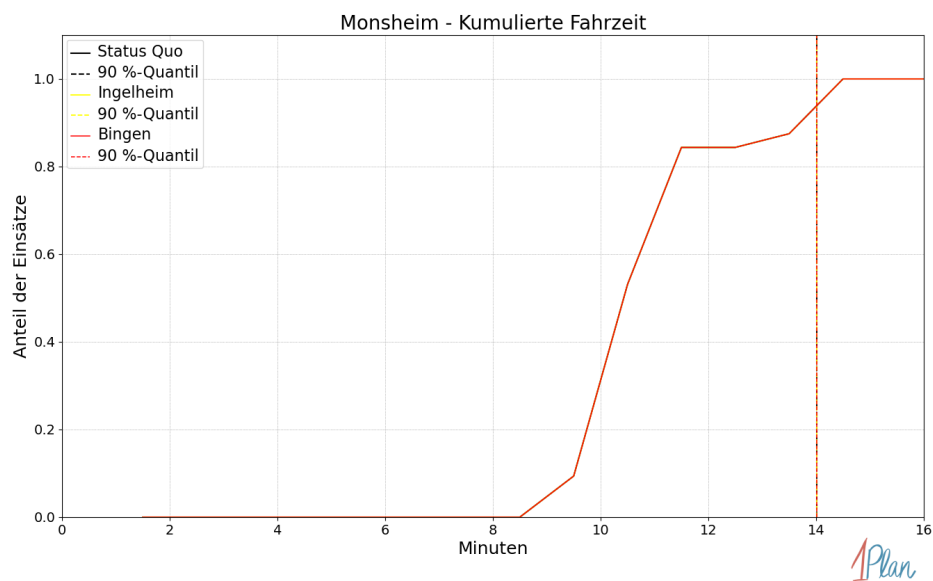
In diesem Abschnitt werden die Simulationsergebnisse *aller* simulierten Einsätze, deren Einsatzorte in der Gemeinde Wachenheim liegen, präsentiert. Insgesamt sind dies 5 Einsätze und 5 Einsatzfahrten.

Eintreffzeit

Innerhalb der Gemeinde Wachenheim haben nicht genug Einsatzfahrten stattgefunden, um diese bezüglich der betrachteten Szenarien statistisch auszuwerten.



Abbildung 422: Anzahl Einsatzfahrten innerhalb der Gemeinde Wachenheim mit der auf der x-Achse angegebenen Eintreffzeit in Minuten für unterschiedliche Simulationsszenarien.



Abbildung 423: Anteil der 5 Einsatzfahrten innerhalb der Gemeinde Wachenheim mit **höchstens** der auf der x -Achse angegebenen Eintreffzeit in Minuten für unterschiedliche Simulationsszenarien.

Fahrzeit

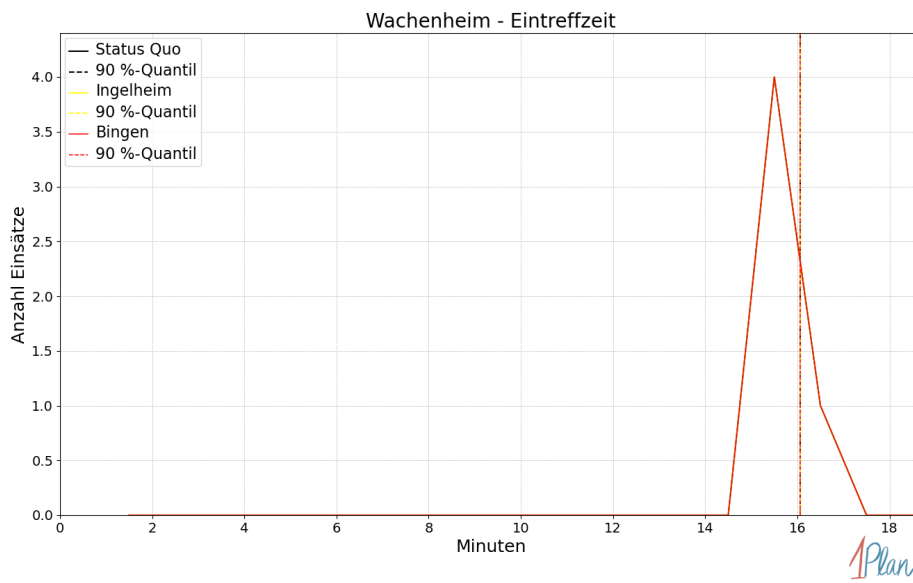
Innerhalb der Gemeinde Wachenheim haben nicht genug Einsatzfahrten stattgefunden, um diese bezüglich der betrachteten Szenarien statistisch auszuwerten.

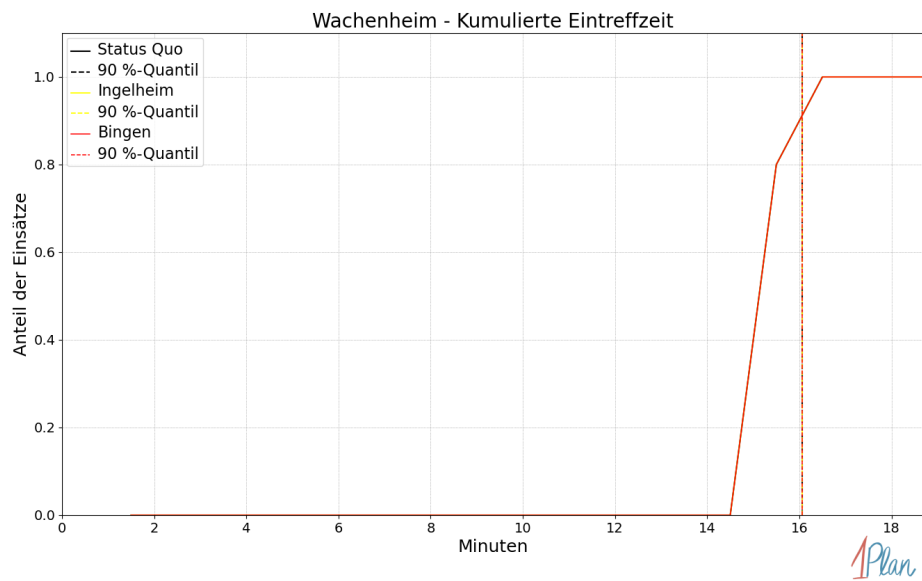

Abbildung 424: Anzahl Einsatzfahrten innerhalb der Gemeinde Wachenheim mit der auf der x -Achse angegebenen Fahrzeit in Minuten für unterschiedliche Simulationsszenarien.



Abbildung 425: Anteil der 5 Einsatzfahrten innerhalb der Gemeinde Wachenheim mit **höchstens** der auf der x -Achse angegebenen Fahrzeit in Minuten für unterschiedliche Simulationsszenarien.

Eckelsheim

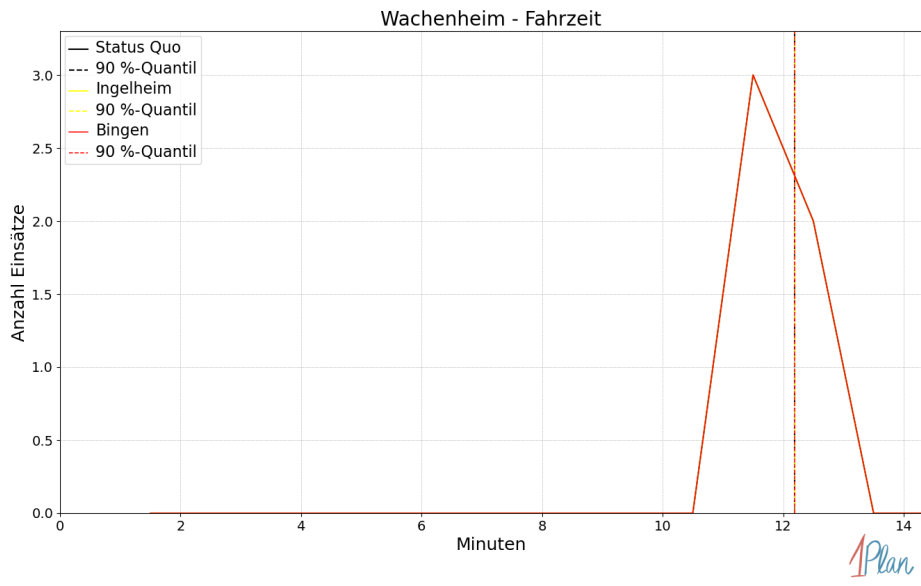
In diesem Abschnitt werden die Simulationsergebnisse *aller* simulierten Einsätze, deren Einsatzorte in der Gemeinde Eckelsheim liegen, präsentiert. Insgesamt sind dies 4 Einsätze und 4 Einsatzfahrten.

Eintreffzeit

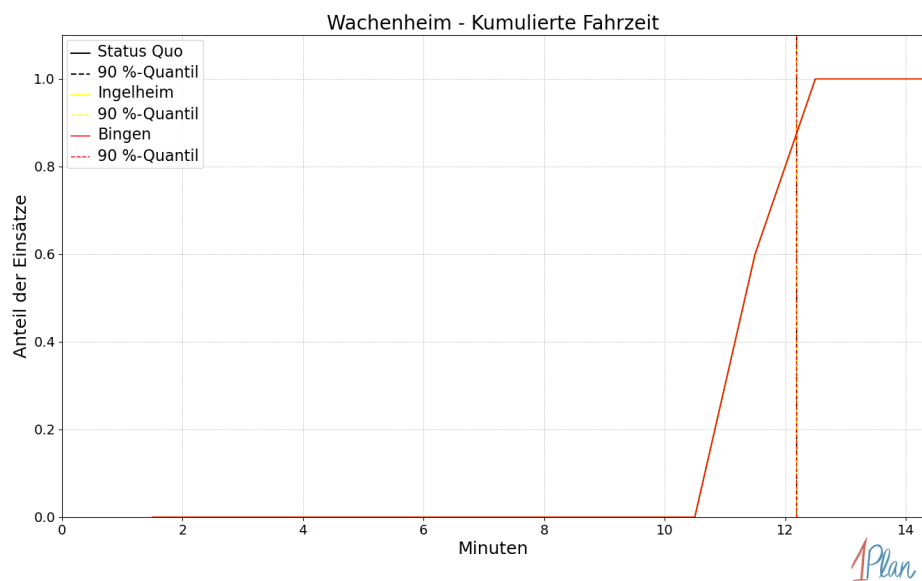
Innerhalb der Gemeinde Eckelsheim haben nicht genug Einsatzfahrten stattgefunden, um diese bezüglich der betrachteten Szenarien statistisch auszuwerten.



Abbildung 426: Anzahl Einsatzfahrten innerhalb der Gemeinde Eckelsheim mit der auf der x -Achse angegebenen Eintreffzeit in Minuten für unterschiedliche Simulationsszenarien.



Abbildung 427: Anteil der 4 Einsatzfahrten innerhalb der Gemeinde Eckelsheim mit **höchstens** der auf der x -Achse angegebenen Eintreffzeit in Minuten für unterschiedliche Simulationsszenarien.

Fahrzeit

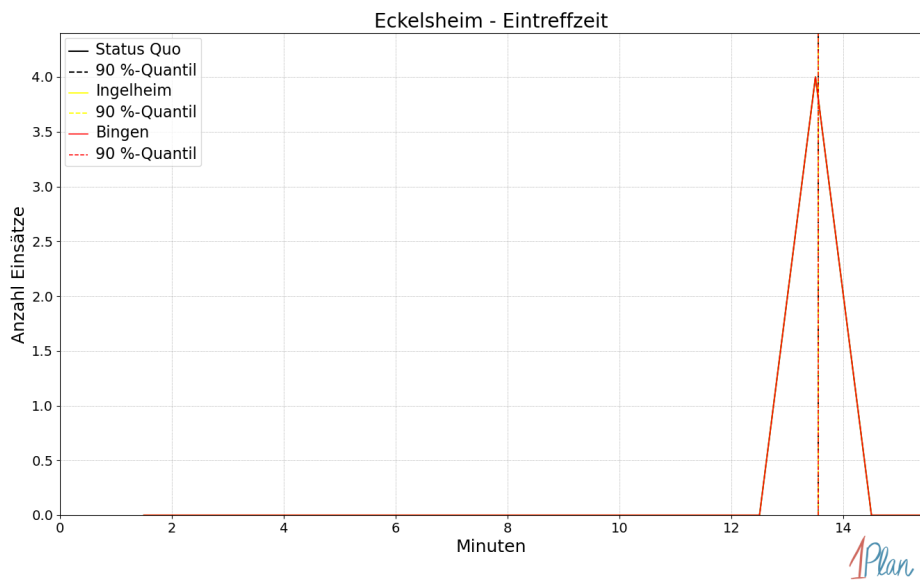
Innerhalb der Gemeinde Eckelsheim haben nicht genug Einsatzfahrten stattgefunden, um diese bezüglich der betrachteten Szenarien statistisch auszuwerten.

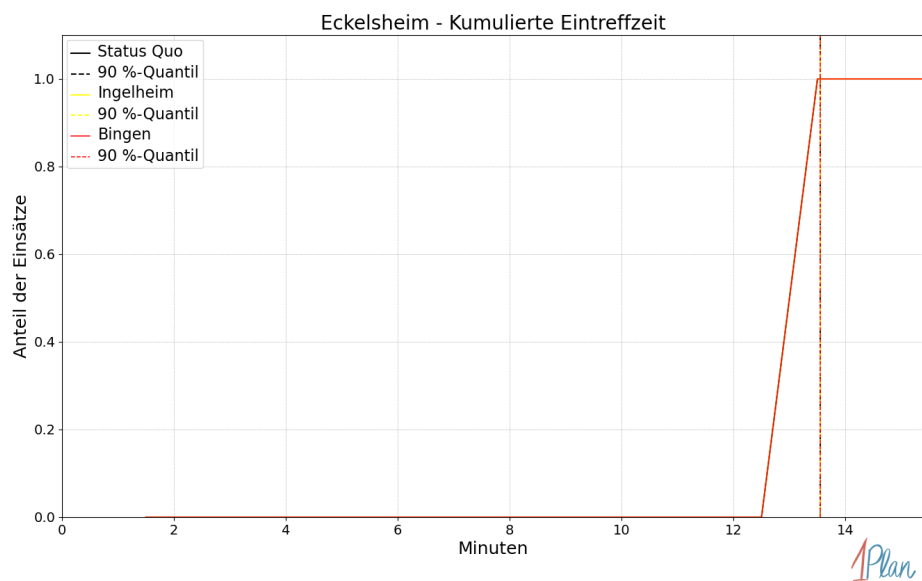

Abbildung 428: Anzahl Einsatzfahrten innerhalb der Gemeinde Eckelsheim mit der auf der x-Achse angegebenen Fahrzeit in Minuten für unterschiedliche Simulationsszenarien.



Abbildung 429: Anteil der 4 Einsatzfahrten innerhalb der Gemeinde Eckelsheim mit **höchstens** der auf der x -Achse angegebenen Fahrzeit in Minuten für unterschiedliche Simulationsszenarien.

Gau-Bickelheim

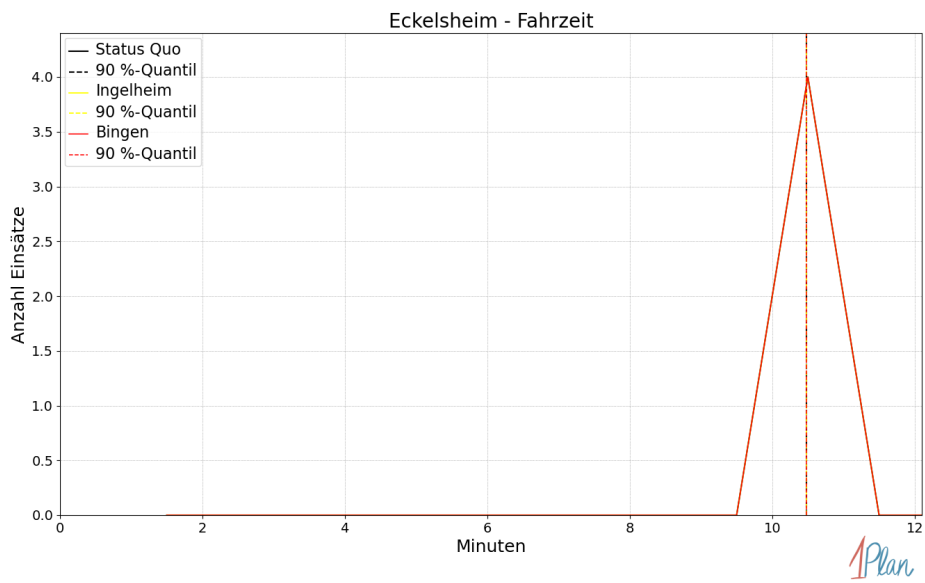
In diesem Abschnitt werden die Simulationsergebnisse *aller* simulierten Einsätze, deren Einsatzorte in der Gemeinde Gau-Bickelheim liegen, präsentiert. Insgesamt sind dies 23 Einsätze und 23 Einsatzfahrten.

Eintreffzeit

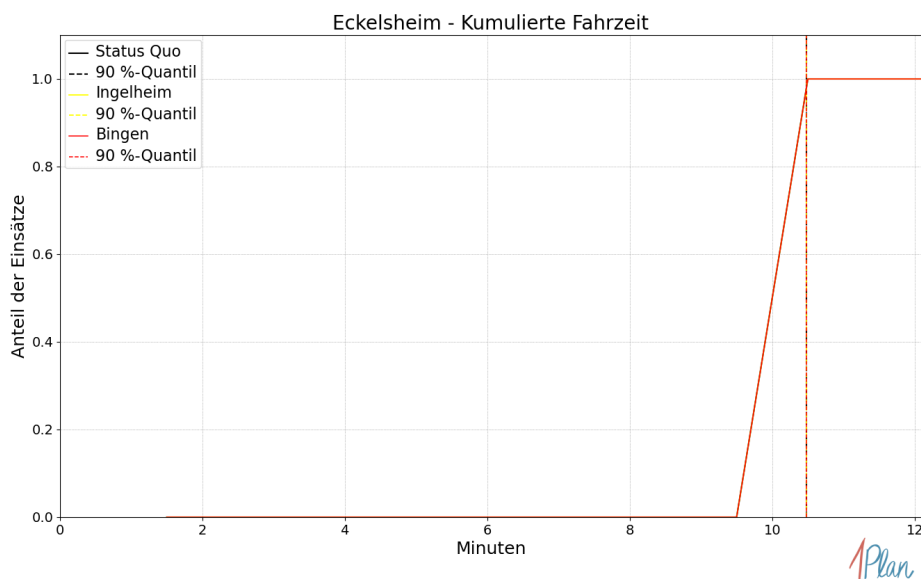
Szenario	Mittelwert	90 %-Quantil	95 %-Quantil	98 %-Quantil	Standardabweichung
Status Quo	15.61	16.85	17.05	17.63	1.29
Ingelheim	15.85	16.88	17.05	19.49	1.72
Bingen	15.65	16.88	17.05	17.63	1.32

Tabelle 129: Statistische Kennzahlen zu den Eintreffzeiten der 23 simulierten Einsatzfahrten, deren Einsatzorte innerhalb der Gemeinde Gau-Bickelheim liegen. Alle Werte sind in Minuten angegeben.



Abbildung 430: Anzahl Einsatzfahrten innerhalb der Gemeinde Gau-Bickelheim mit der auf der x -Achse angegebenen Eintreffzeit in Minuten für unterschiedliche Simulationsszenarien.



Abbildung 431: Anteil der 23 Einsatzfahrten innerhalb der Gemeinde Gau-Bickelheim mit **höchstens** der auf der x -Achse angegebenen Eintreffzeit in Minuten für unterschiedliche Simulationsszenarien.

Fahrzeit

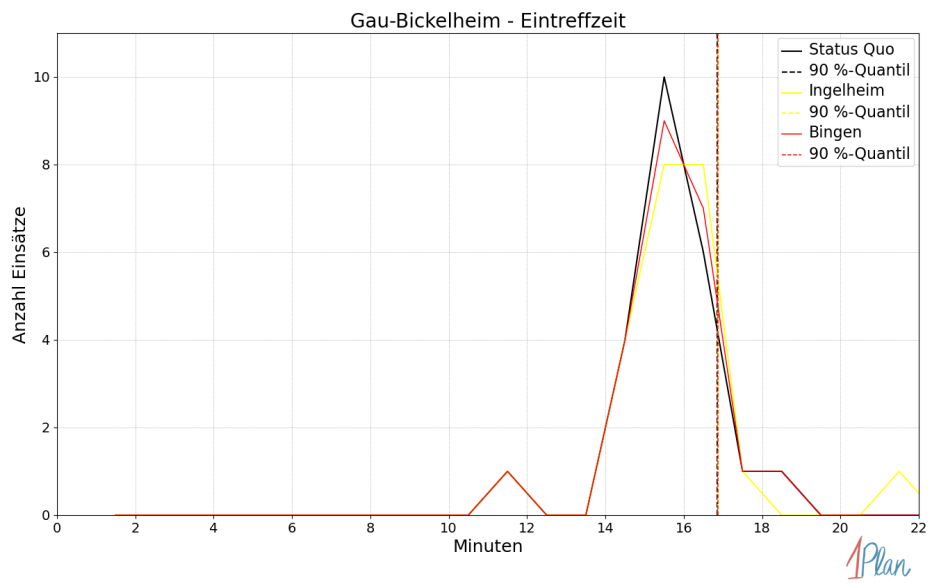
<i>Szenario</i>	Mittelwert	90 %-Quantil	95 %-Quantil	98 %-Quantil	Standard- abweichung
Status Quo	12.69	13.97	14.00	14.23	0.93
Ingelheim	13.00	13.97	14.00	16.57	1.51
Bingen	12.76	13.97	14.00	14.23	0.95

Tabelle 130: Statistische Kennzahlen zu den Fahrzeiten der 23 simulierten Einsatzfahrten, deren Einsatzorte innerhalb der Gemeinde Gau-Bickelheim liegen. Alle Werte sind in Minuten angegeben.

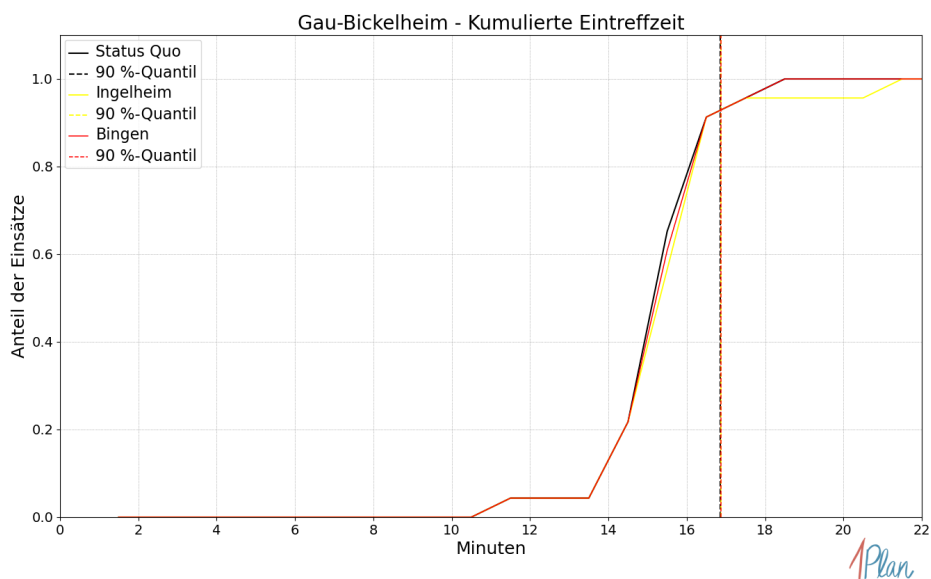

Abbildung 432: Anzahl Einsatzfahrten innerhalb der Gemeinde Gau-Bickelheim mit der auf der x -Achse angegebenen Fahrzeit in Minuten für unterschiedliche Simulationsszenarien.



Abbildung 433: Anteil der 23 Einsatzfahrten innerhalb der Gemeinde Gau-Bickelheim mit **höchstens** der auf der x -Achse angegebenen Fahrzeit in Minuten für unterschiedliche Simulationsszenarien.

Gumbsheim

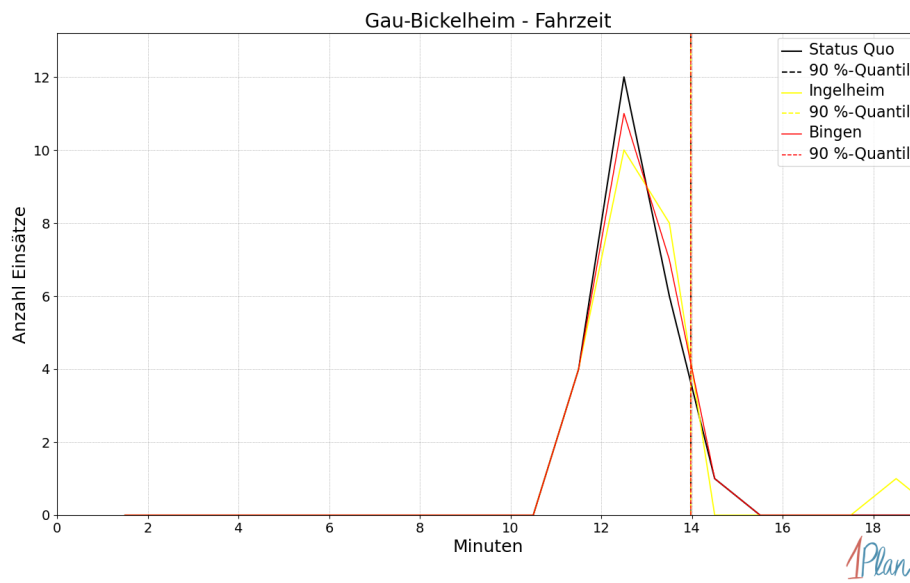
In diesem Abschnitt werden die Simulationsergebnisse *aller* simulierten Einsätze, deren Einsatzorte in der Gemeinde Gumbsheim liegen, präsentiert. Insgesamt sind dies 2 Einsätze und 2 Einsatzfahrten.

Eintreffzeit

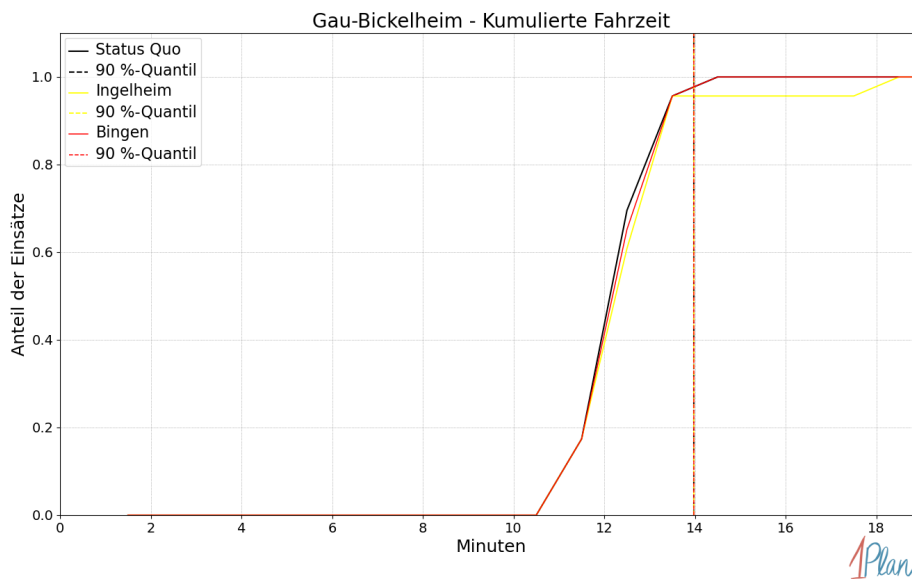
Innerhalb der Gemeinde Gumbsheim haben nicht genug Einsatzfahrten stattgefunden, um diese bezüglich der betrachteten Szenarien statistisch auszuwerten.



Abbildung 434: Anzahl Einsatzfahrten innerhalb der Gemeinde Gumbsheim mit der auf der x-Achse angegebenen Eintreffzeit in Minuten für unterschiedliche Simulationsszenarien.



Abbildung 435: Anteil der 2 Einsatzfahrten innerhalb der Gemeinde Gumbsheim mit **höchstens** der auf der x -Achse angegebenen Eintreffzeit in Minuten für unterschiedliche Simulationsszenarien.

Fahrzeit

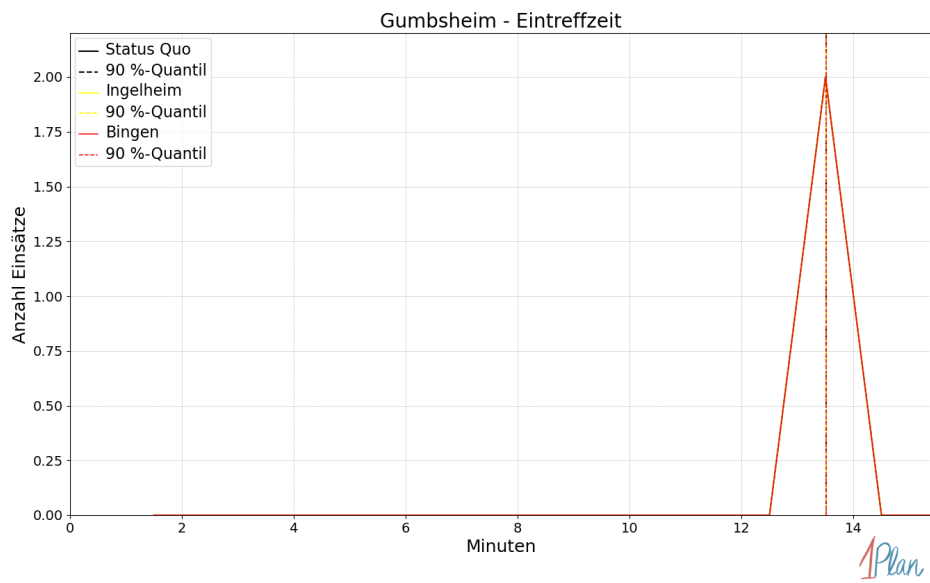
Innerhalb der Gemeinde Gumbsheim haben nicht genug Einsatzfahrten stattgefunden, um diese bezüglich der betrachteten Szenarien statistisch auszuwerten.

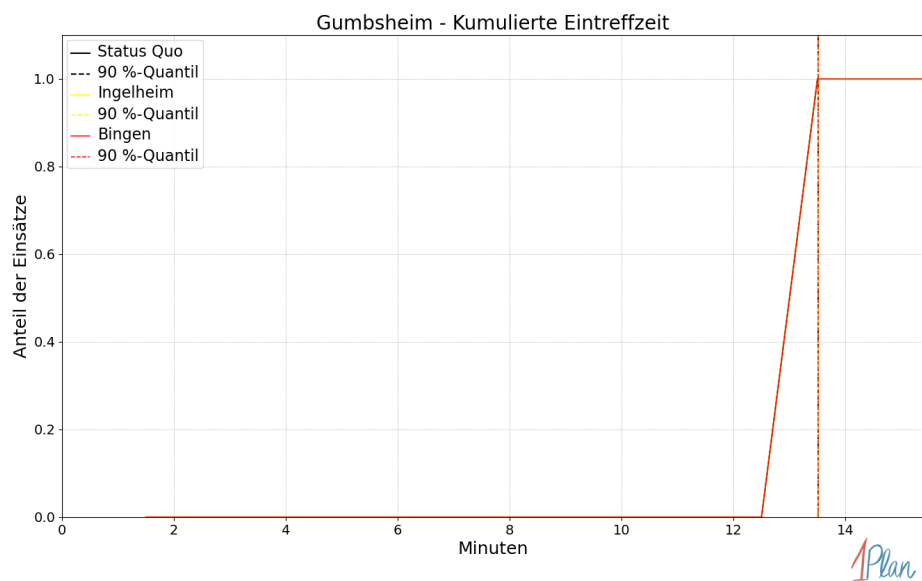

Abbildung 436: Anzahl Einsatzfahrten innerhalb der Gemeinde Gumbsheim mit der auf der x -Achse angegebenen Fahrzeit in Minuten für unterschiedliche Simulationsszenarien.



Abbildung 437: Anteil der 2 Einsatzfahrten innerhalb der Gemeinde Gumbsheim mit **höchstens** der auf der x -Achse angegebenen Fahrzeit in Minuten für unterschiedliche Simulationsszenarien.

Siefersheim

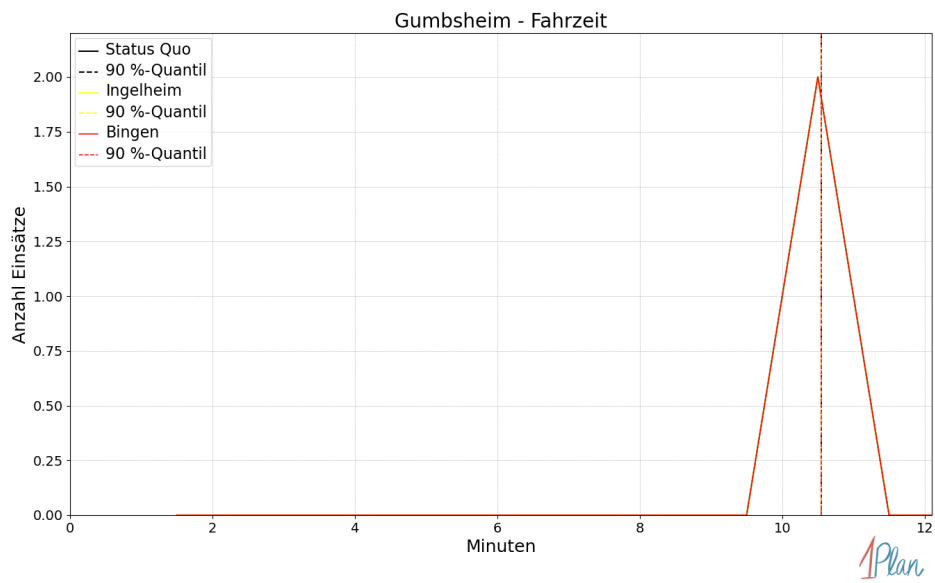
In diesem Abschnitt werden die Simulationsergebnisse *aller* simulierten Einsätze, deren Einsatzorte in der Gemeinde Siefersheim liegen, präsentiert. Insgesamt sind dies 14 Einsätze und 14 Einsatzfahrten.

Eintreffzeit

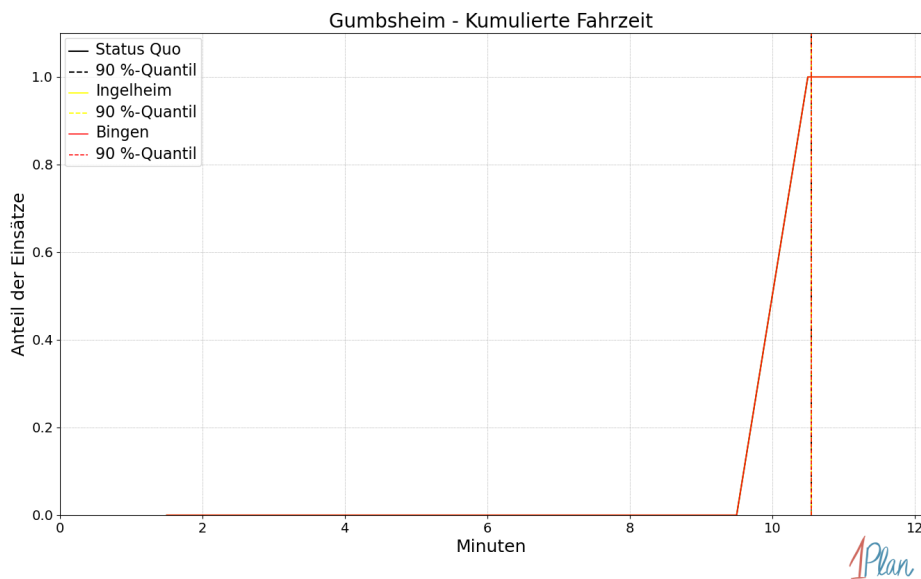
Innerhalb der Gemeinde Siefersheim haben nicht genug Einsatzfahrten stattgefunden, um diese bezüglich der betrachteten Szenarien statistisch auszuwerten.



Abbildung 438: Anzahl Einsatzfahrten innerhalb der Gemeinde Siefersheim mit der auf der x-Achse angegebenen Eintreffzeit in Minuten für unterschiedliche Simulationsszenarien.



Abbildung 439: Anteil der 14 Einsatzfahrten innerhalb der Gemeinde Siefersheim mit **höchstens** der auf der x -Achse angegebenen Eintreffzeit in Minuten für unterschiedliche Simulationsszenarien.

Fahrzeit

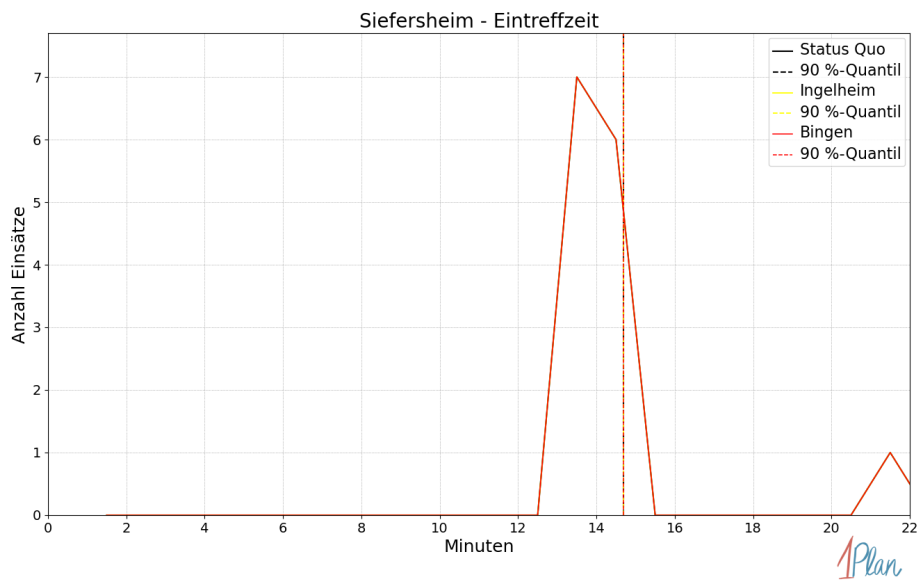
Innerhalb der Gemeinde Siefersheim haben nicht genug Einsatzfahrten stattgefunden, um diese bezüglich der betrachteten Szenarien statistisch auszuwerten.

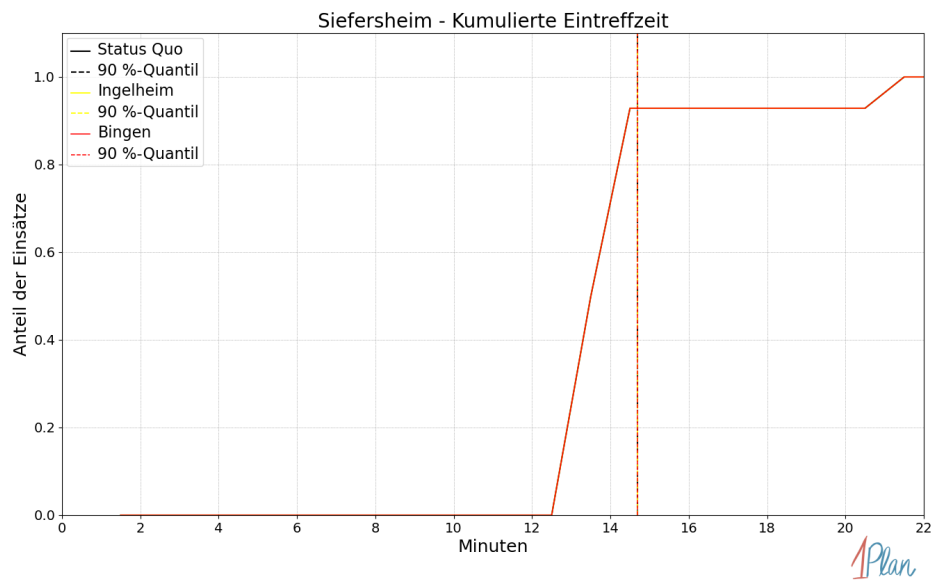

Abbildung 440: Anzahl Einsatzfahrten innerhalb der Gemeinde Siefersheim mit der auf der x-Achse angegebenen Fahrzeit in Minuten für unterschiedliche Simulationsszenarien.



Abbildung 441: Anteil der 14 Einsatzfahrten innerhalb der Gemeinde Siefersheim mit **höchstens** der auf der x -Achse angegebenen Fahrzeit in Minuten für unterschiedliche Simulationsszenarien.

Stein-Bockenheim

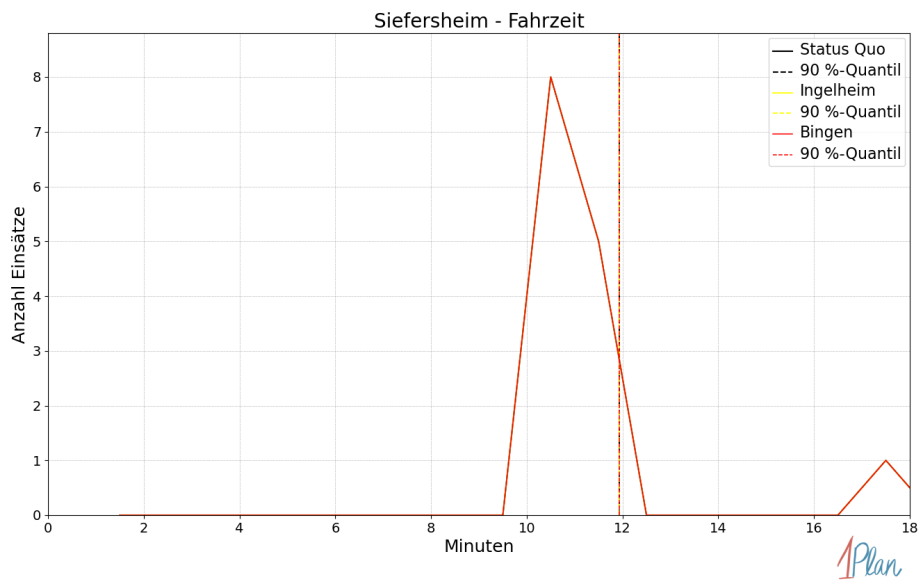
In diesem Abschnitt werden die Simulationsergebnisse *aller* simulierten Einsätze, deren Einsatzorte in der Gemeinde Stein-Bockenheim liegen, präsentiert. Insgesamt sind dies 7 Einsätze und 7 Einsatzfahrten.

Eintreffzeit

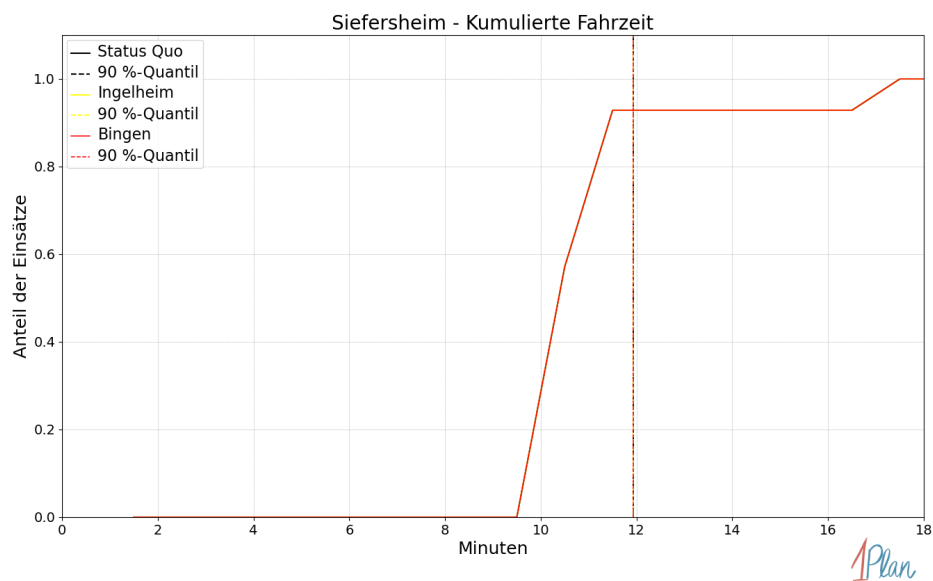
Innerhalb der Gemeinde Stein-Bockenheim haben nicht genug Einsatzfahrten stattgefunden, um diese bezüglich der betrachteten Szenarien statistisch auszuwerten.



Abbildung 442: Anzahl Einsatzfahrten innerhalb der Gemeinde Stein-Bockenheim mit der auf der x -Achse angegebenen Eintreffzeit in Minuten für unterschiedliche Simulationsszenarien.



Abbildung 443: Anteil der 7 Einsatzfahrten innerhalb der Gemeinde Stein-Bockenheim mit **höchstens** der auf der x -Achse angegebenen Eintreffzeit in Minuten für unterschiedliche Simulationsszenarien.

Fahrzeit

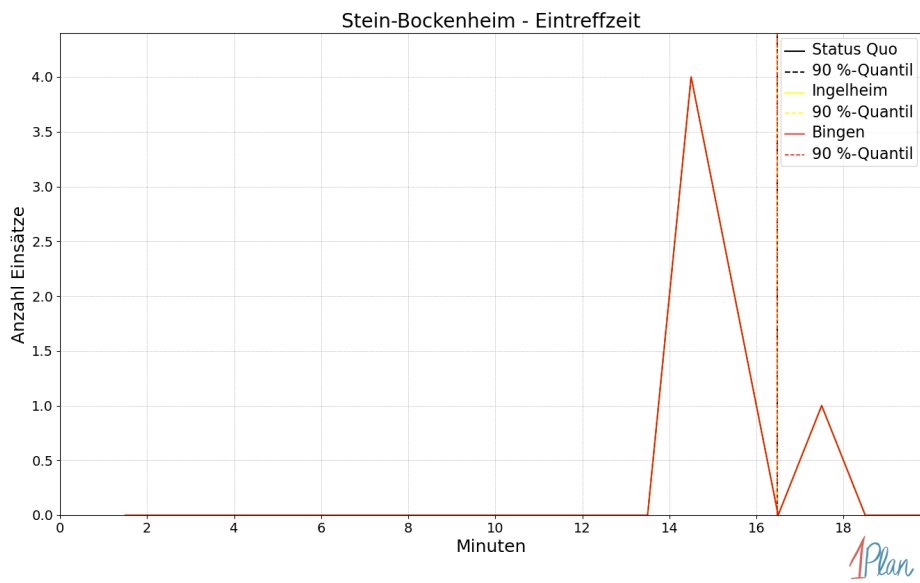
Innerhalb der Gemeinde Stein-Bockenheim haben nicht genug Einsatzfahrten stattgefunden, um diese bezüglich der betrachteten Szenarien statistisch auszuwerten.

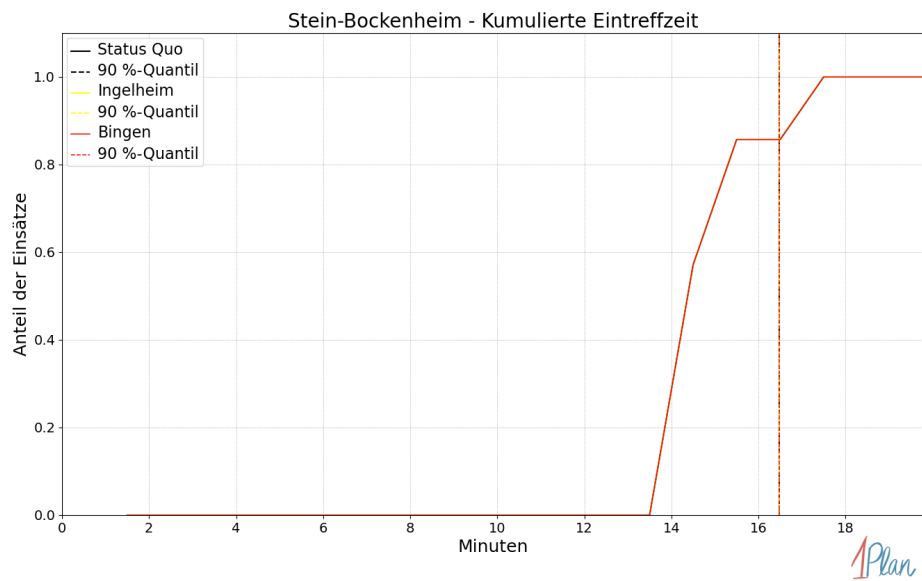

Abbildung 444: Anzahl Einsatzfahrten innerhalb der Gemeinde Stein-Bockenheim mit der auf der x -Achse angegebenen Fahrzeit in Minuten für unterschiedliche Simulationsszenarien.



Abbildung 445: Anteil der 7 Einsatzfahrten innerhalb der Gemeinde Stein-Bockenheim mit **höchstens** der auf der x-Achse angegebenen Fahrzeit in Minuten für unterschiedliche Simulationsszenarien.

Wendelsheim

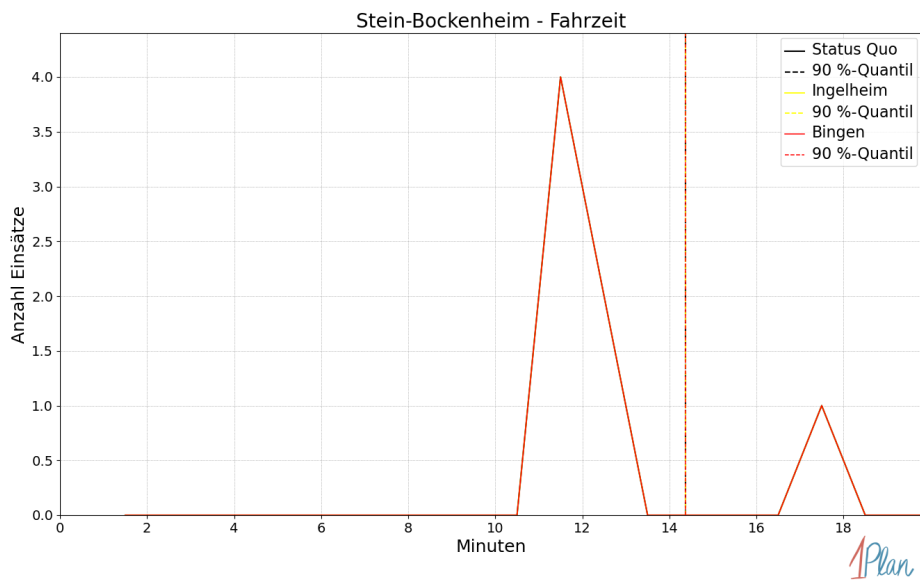
In diesem Abschnitt werden die Simulationsergebnisse *aller* simulierten Einsätze, deren Einsatzorte in der Gemeinde Wendelsheim liegen, präsentiert. Insgesamt sind dies 17 Einsätze und 17 Einsatzfahrten.

Eintreffzeit

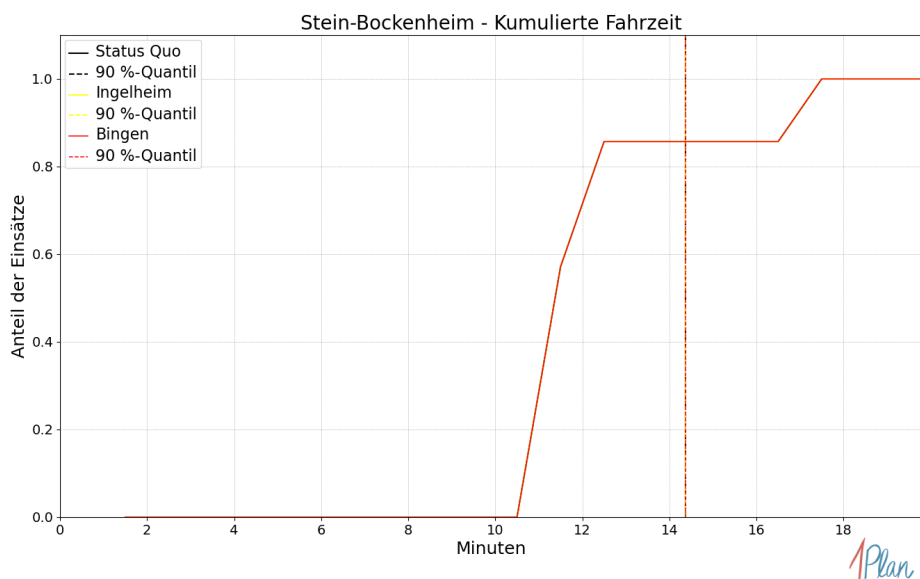
Szenario	Mittelwert	90 %-Quantil	95 %-Quantil	98 %-Quantil	Standardabweichung
Status Quo	11.61	14.05	17.13	17.24	2.19
Ingelheim	11.61	14.05	17.13	17.24	2.19
Bingen	11.61	14.05	17.13	17.24	2.19

Tabelle 131: Statistische Kennzahlen zu den Eintreffzeiten der 17 simulierten Einsatzfahrten, deren Einsatzorte innerhalb der Gemeinde Wendelsheim liegen. Alle Werte sind in Minuten angegeben.



Abbildung 446: Anzahl Einsatzfahrten innerhalb der Gemeinde Wendelsheim mit der auf der x -Achse angegebenen Eintreffzeit in Minuten für unterschiedliche Simulationsszenarien.



Abbildung 447: Anteil der 17 Einsatzfahrten innerhalb der Gemeinde Wendelsheim mit **höchstens** der auf der x -Achse angegebenen Eintreffzeit in Minuten für unterschiedliche Simulationsszenarien.

Fahrzeit

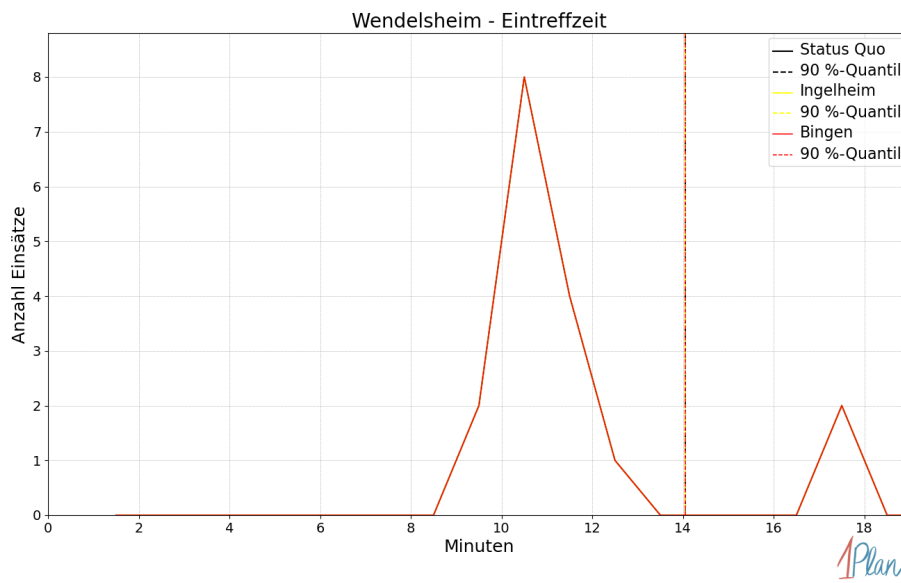
Szenario	Mittelwert	90 %-Quantil	95 %-Quantil	98 %-Quantil	Standardabweichung
Status Quo	8.75	11.00	13.89	14.03	2.05
Ingelheim	8.75	11.00	13.89	14.03	2.05
Bingen	8.75	11.00	13.89	14.03	2.05

Tabelle 132: Statistische Kennzahlen zu den Fahrzeiten der 17 simulierten Einsatzfahrten, deren Einsatzorte innerhalb der Gemeinde Wendelsheim liegen. Alle Werte sind in Minuten angegeben.

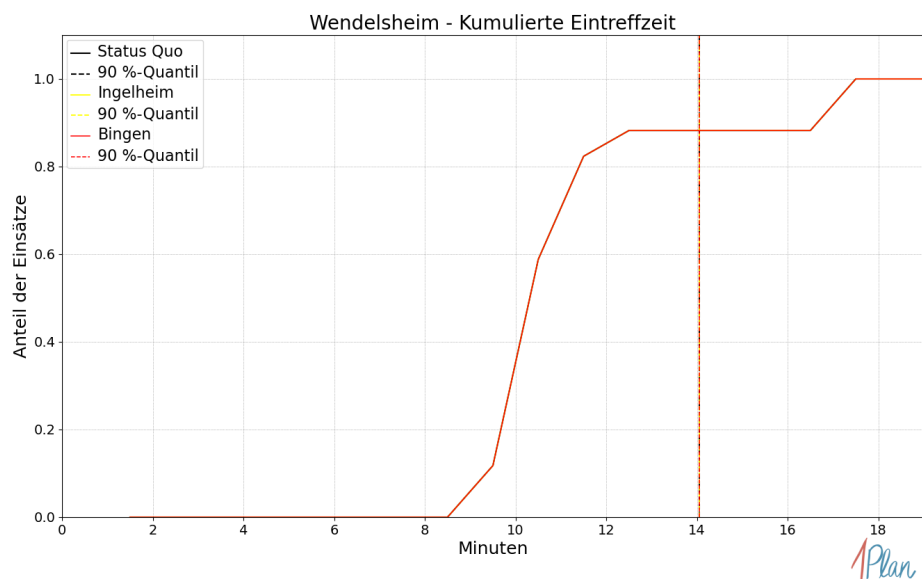

Abbildung 448: Anzahl Einsatzfahrten innerhalb der Gemeinde Wendelsheim mit der auf der x -Achse angegebenen Fahrzeit in Minuten für unterschiedliche Simulationsszenarien.



Abbildung 449: Anteil der 17 Einsatzfahrten innerhalb der Gemeinde Wendelsheim mit **höchstens** der auf der x-Achse angegebenen Fahrzeit in Minuten für unterschiedliche Simulationsszenarien.

Wöllstein

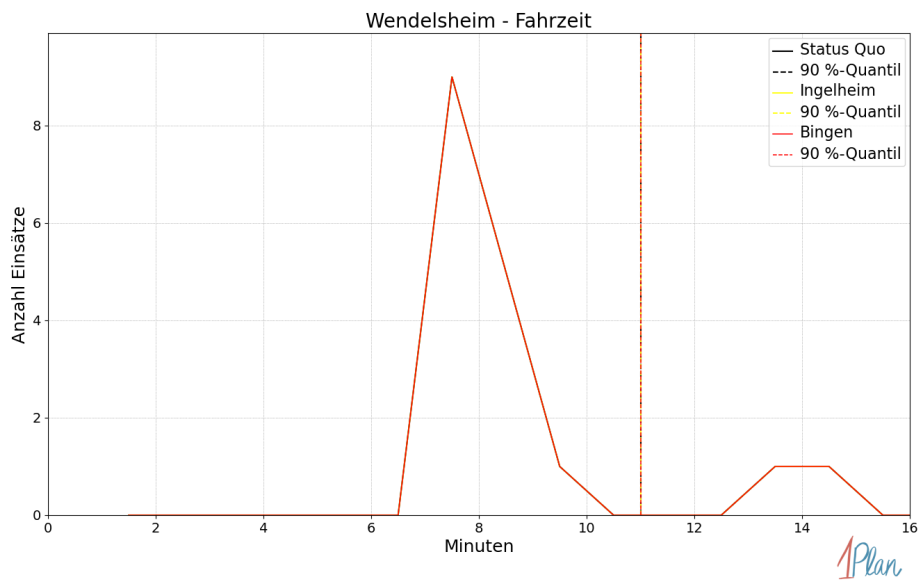
In diesem Abschnitt werden die Simulationsergebnisse *aller* simulierten Einsätze, deren Einsatzorte in der Gemeinde Wöllstein liegen, präsentiert. Insgesamt sind dies 83 Einsätze und 83 Einsatzfahrten.

Eintreffzeit

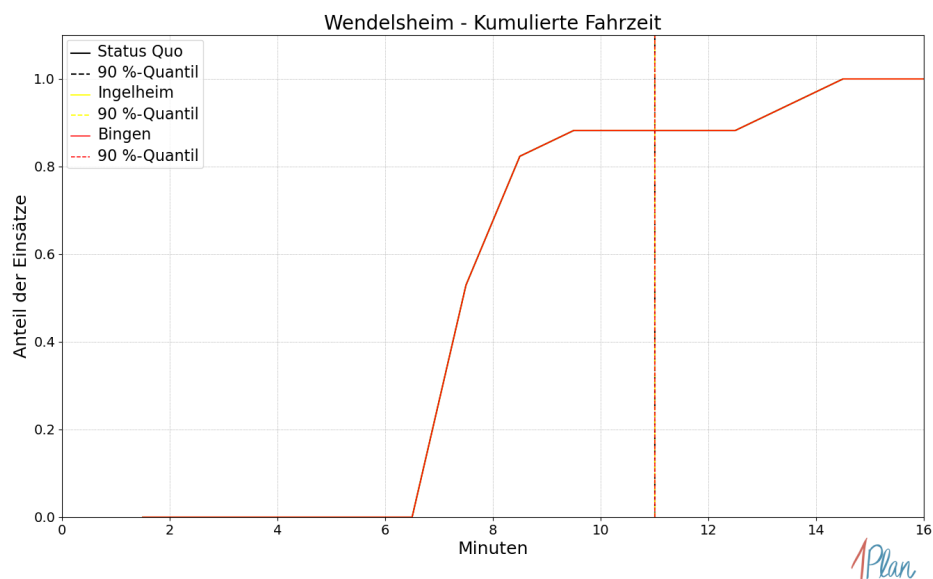
Szenario	Mittelwert	90 %-Quantil	95 %-Quantil	98 %-Quantil	Standardabweichung
Status Quo	13.71	16.44	19.27	20.85	2.43
Ingelheim	13.85	16.44	19.72	22.56	2.65
Bingen	13.74	16.44	19.27	20.85	2.43

Tabelle 133: Statistische Kennzahlen zu den Eintreffzeiten der 83 simulierten Einsatzfahrten, deren Einsatzorte innerhalb der Gemeinde Wöllstein liegen. Alle Werte sind in Minuten angegeben.



Abbildung 450: Anzahl Einsatzfahrten innerhalb der Gemeinde Wöllstein mit der auf der x-Achse angegebenen Eintreffzeit in Minuten für unterschiedliche Simulationsszenarien.



Abbildung 451: Anteil der 83 Einsatzfahrten innerhalb der Gemeinde Wöllstein mit **höchstens** der auf der x -Achse angegebenen Eintreffzeit in Minuten für unterschiedliche Simulationsszenarien.

Fahrzeit

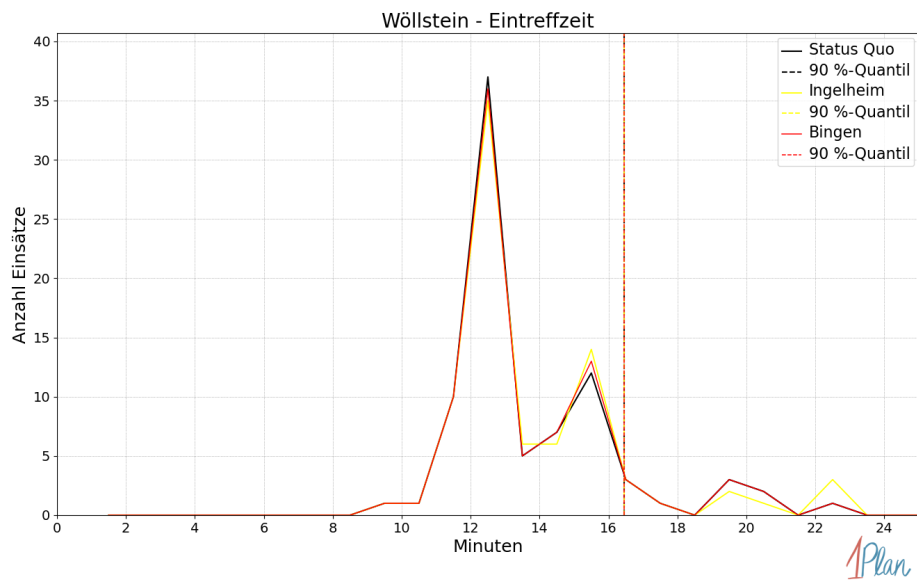
<i>Szenario</i>	Mittelwert	90 %-Quantil	95 %-Quantil	98 %-Quantil	Standard-abweichung
Status Quo	10.73	13.45	16.12	17.73	2.37
Ingelheim	10.87	13.45	16.57	18.85	2.57
Bingen	10.77	13.45	16.12	17.73	2.38

Tabelle 134: Statistische Kennzahlen zu den Fahrzeiten der 83 simulierten Einsatzfahrten, deren Einsatzorte innerhalb der Gemeinde Wöllstein liegen. Alle Werte sind in Minuten angegeben.

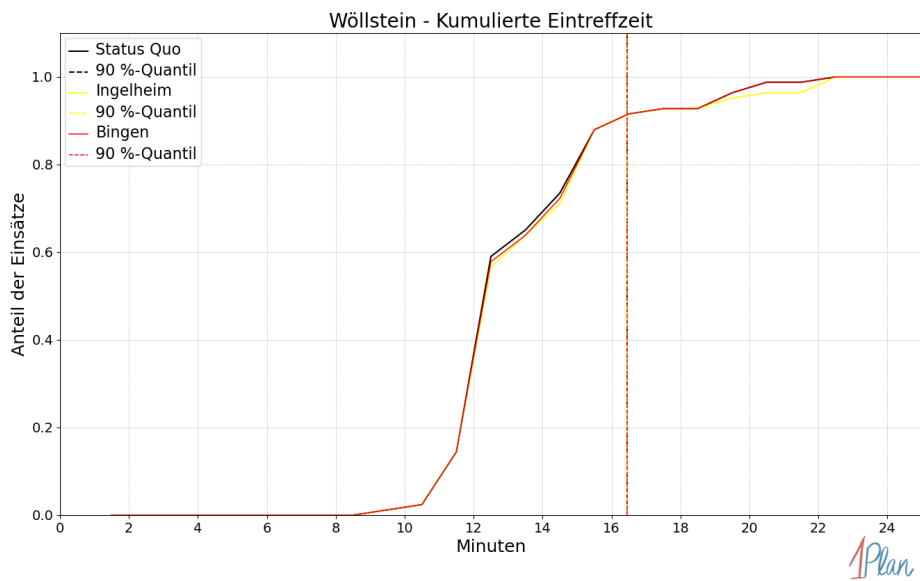

Abbildung 452: Anzahl Einsatzfahrten innerhalb der Gemeinde Wöllstein mit der auf der x -Achse angegebenen Fahrzeit in Minuten für unterschiedliche Simulationsszenarien.



Abbildung 453: Anteil der 83 Einsatzfahrten innerhalb der Gemeinde Wöllstein mit **höchstens** der auf der x -Achse angegebenen Fahrzeit in Minuten für unterschiedliche Simulationsszenarien.

Wonsheim

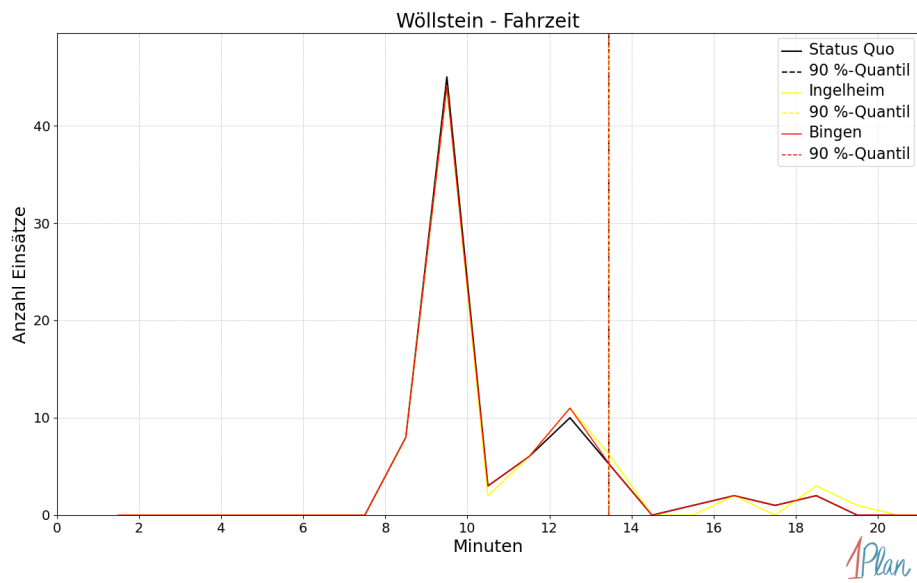
In diesem Abschnitt werden die Simulationsergebnisse *aller* simulierten Einsätze, deren Einsatzorte in der Gemeinde Wonsheim liegen, präsentiert. Insgesamt sind dies 6 Einsätze und 6 Einsatzfahrten.

Eintreffzeit

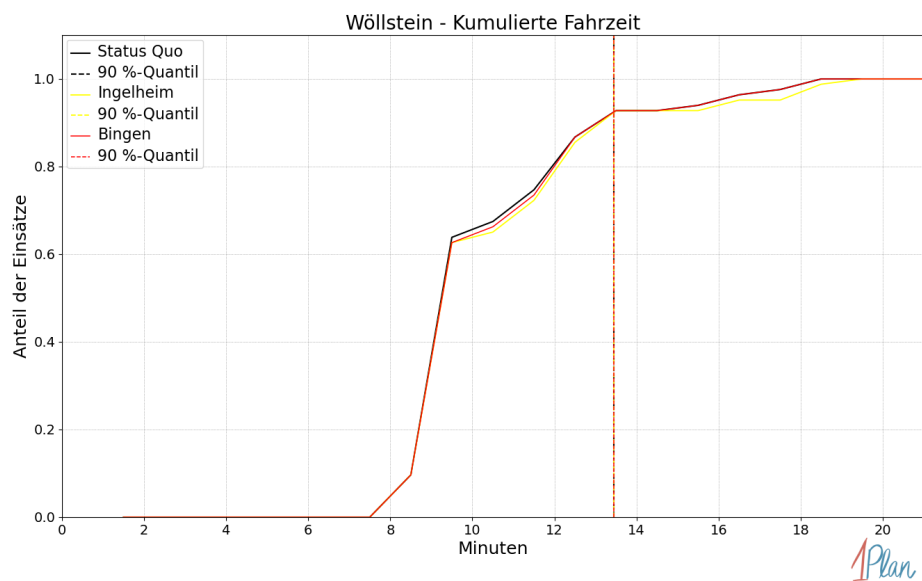
Innerhalb der Gemeinde Wonsheim haben nicht genug Einsatzfahrten stattgefunden, um diese bezüglich der betrachteten Szenarien statistisch auszuwerten.



Abbildung 454: Anzahl Einsatzfahrten innerhalb der Gemeinde Wonsheim mit der auf der x -Achse angegebenen Eintreffzeit in Minuten für unterschiedliche Simulationsszenarien.



Abbildung 455: Anteil der 6 Einsatzfahrten innerhalb der Gemeinde Wonsheim mit **höchstens** der auf der x -Achse angegebenen Eintreffzeit in Minuten für unterschiedliche Simulationsszenarien.

Fahrzeit

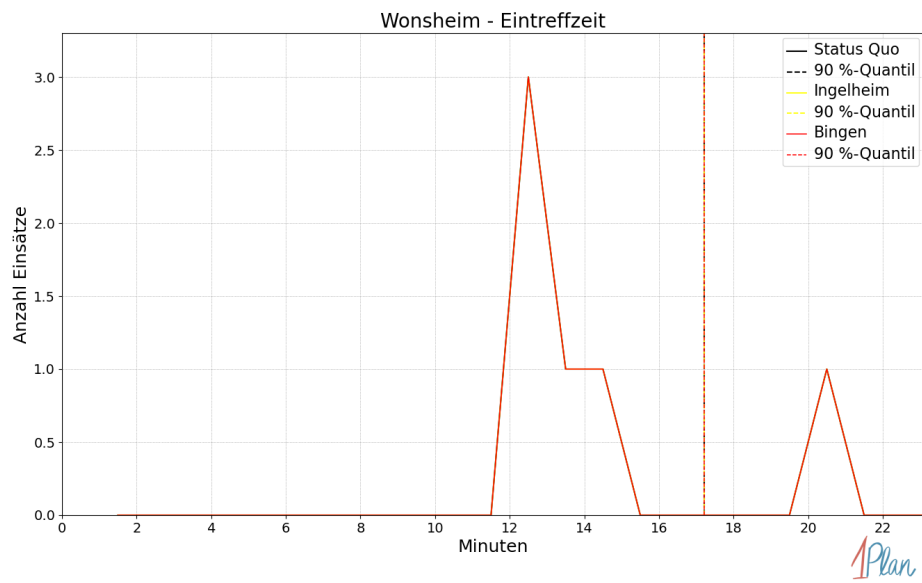
Innerhalb der Gemeinde Wonsheim haben nicht genug Einsatzfahrten stattgefunden, um diese bezüglich der betrachteten Szenarien statistisch auszuwerten.

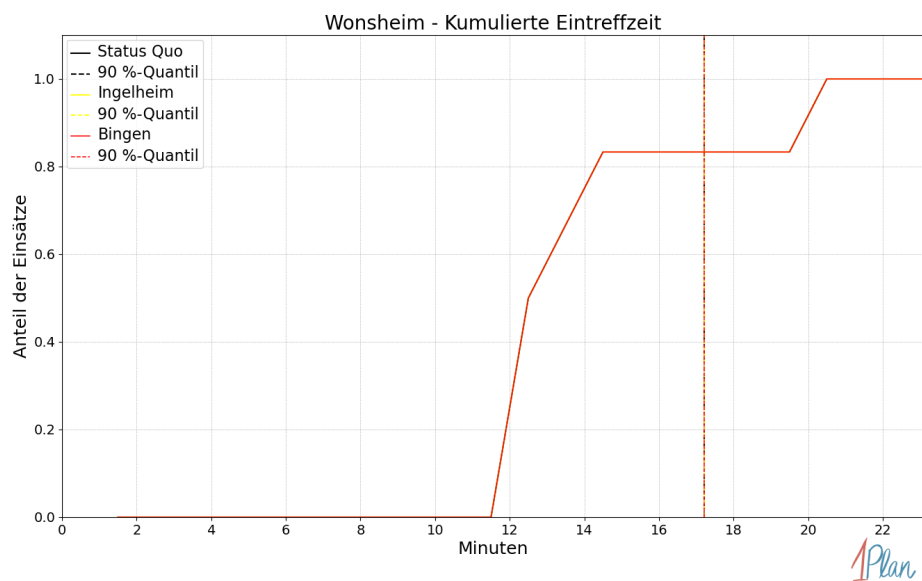

Abbildung 456: Anzahl Einsatzfahrten innerhalb der Gemeinde Wonsheim mit der auf der x-Achse angegebenen Fahrzeit in Minuten für unterschiedliche Simulationsszenarien.



Abbildung 457: Anteil der 6 Einsatzfahrten innerhalb der Gemeinde Wonsheim mit **höchstens** der auf der x -Achse angegebenen Fahrzeit in Minuten für unterschiedliche Simulationsszenarien.

Armsheim

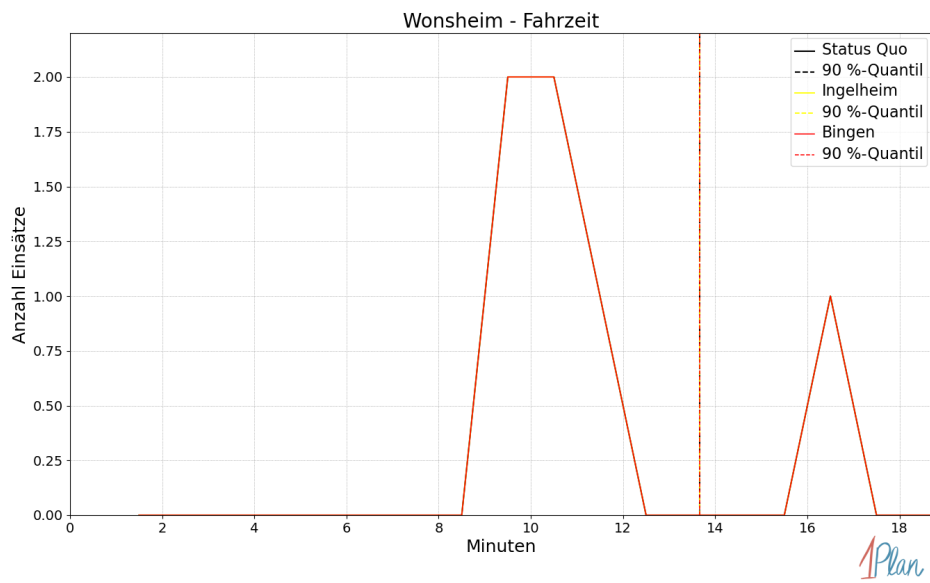
In diesem Abschnitt werden die Simulationsergebnisse *aller* simulierten Einsätze, deren Einsatzorte in der Gemeinde Armsheim liegen, präsentiert. Insgesamt sind dies 24 Einsätze und 24 Einsatzfahrten.

Eintreffzeit

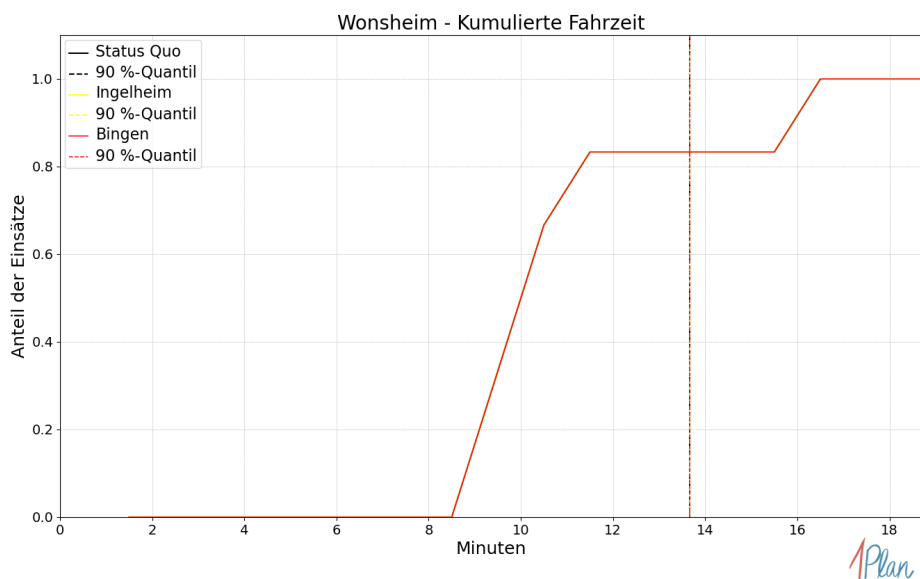
Szenario	Mittelwert	90 %-Quantil	95 %-Quantil	98 %-Quantil	Standardabweichung
Status Quo	13.34	14.37	14.40	19.26	2.68
Ingelheim	13.34	14.37	14.40	19.26	2.68
Bingen	13.34	14.37	14.40	19.26	2.68

Tabelle 135: Statistische Kennzahlen zu den Eintreffzeiten der 24 simulierten Einsatzfahrten, deren Einsatzorte innerhalb der Gemeinde Armsheim liegen. Alle Werte sind in Minuten angegeben.



Abbildung 458: Anzahl Einsatzfahrten innerhalb der Gemeinde Armsheim mit der auf der x -Achse angegebenen Eintreffzeit in Minuten für unterschiedliche Simulationsszenarien.



Abbildung 459: Anteil der 24 Einsatzfahrten innerhalb der Gemeinde Armsheim mit **höchstens** der auf der x -Achse angegebenen Eintreffzeit in Minuten für unterschiedliche Simulationsszenarien.

Fahrzeit

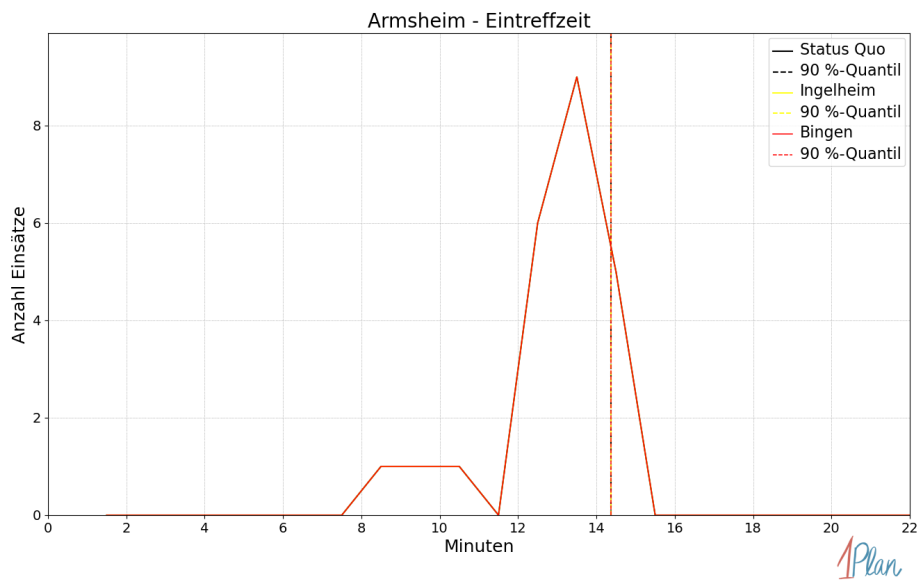
Szenario	Mittelwert	90 %-Quantil	95 %-Quantil	98 %-Quantil	Standardabweichung
Status Quo	10.88	11.72	12.58	16.61	2.24
Ingelheim	10.88	11.72	12.58	16.61	2.24
Bingen	10.88	11.72	12.58	16.61	2.24

Tabelle 136: Statistische Kennzahlen zu den Fahrzeiten der 24 simulierten Einsatzfahrten, deren Einsatzorte innerhalb der Gemeinde Armsheim liegen. Alle Werte sind in Minuten angegeben.

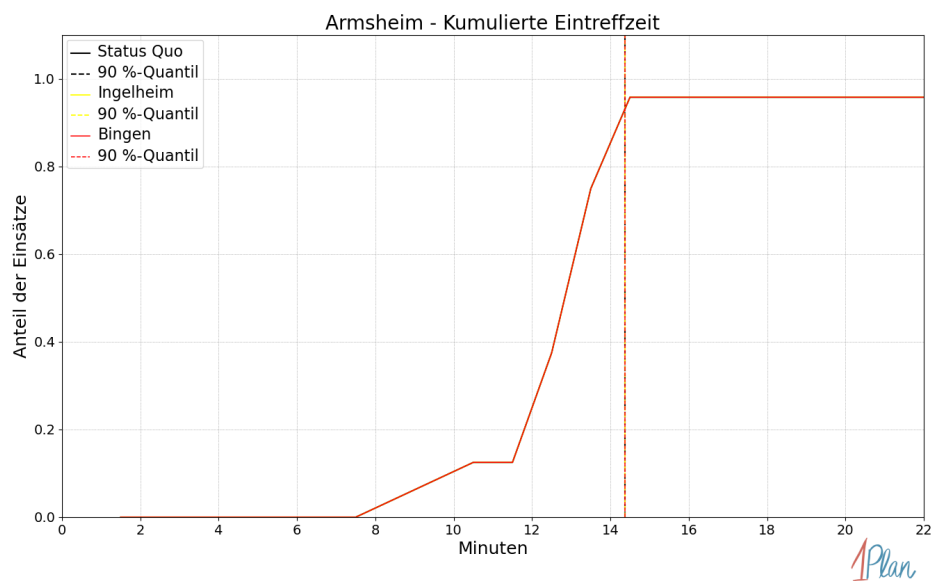

Abbildung 460: Anzahl Einsatzfahrten innerhalb der Gemeinde Armsheim mit der auf der x-Achse angegebenen Fahrzeit in Minuten für unterschiedliche Simulationsszenarien.



Abbildung 461: Anteil der 24 Einsatzfahrten innerhalb der Gemeinde Armsheim mit **höchstens** der auf der x -Achse angegebenen Fahrzeit in Minuten für unterschiedliche Simulationsszenarien.

Ensheim

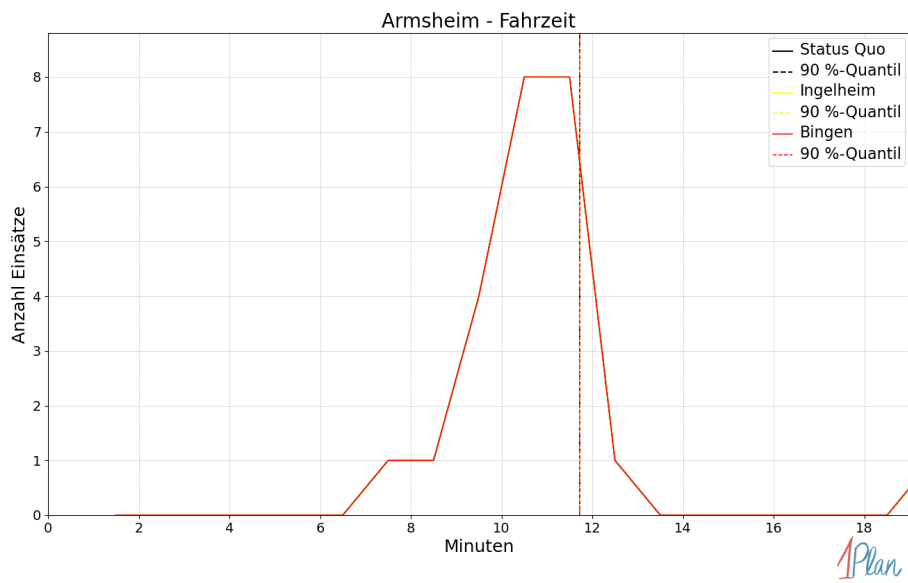
In diesem Abschnitt werden die Simulationsergebnisse *aller* simulierten Einsätze, deren Einsatzorte in der Gemeinde Ensheim liegen, präsentiert. Insgesamt sind dies 4 Einsätze und 4 Einsatzfahrten.

Eintreffzeit

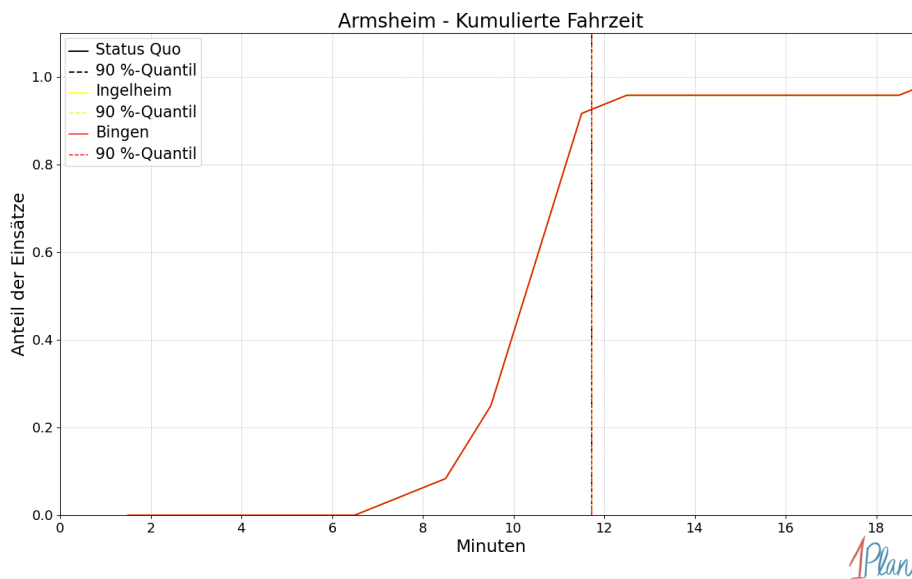
Innerhalb der Gemeinde Ensheim haben nicht genug Einsatzfahrten stattgefunden, um diese bezüglich der betrachteten Szenarien statistisch auszuwerten.



Abbildung 462: Anzahl Einsatzfahrten innerhalb der Gemeinde Ensheim mit der auf der x -Achse angegebenen Eintreffzeit in Minuten für unterschiedliche Simulationsszenarien.



Abbildung 463: Anteil der 4 Einsatzfahrten innerhalb der Gemeinde Ensheim mit **höchstens** der auf der x -Achse angegebenen Eintreffzeit in Minuten für unterschiedliche Simulationsszenarien.

Fahrzeit

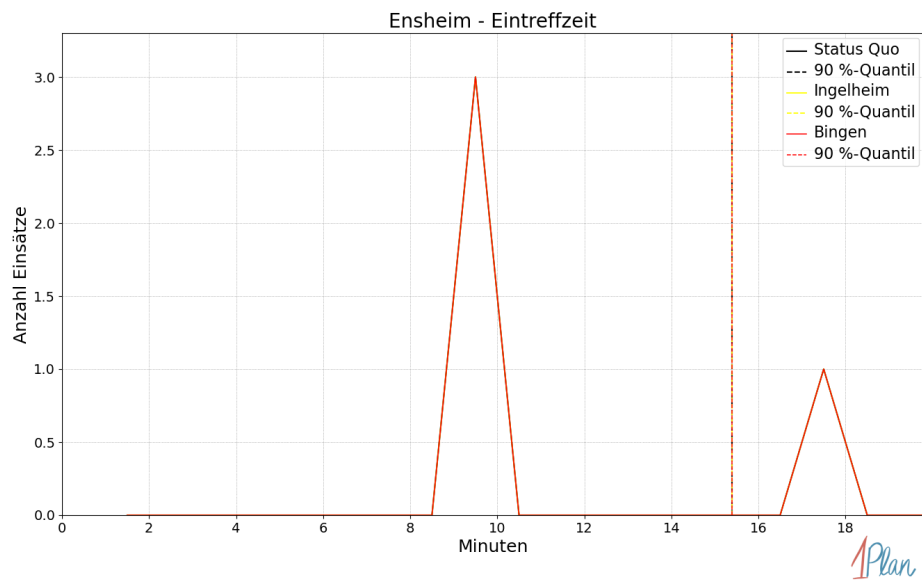
Innerhalb der Gemeinde Ensheim haben nicht genug Einsatzfahrten stattgefunden, um diese bezüglich der betrachteten Szenarien statistisch auszuwerten.

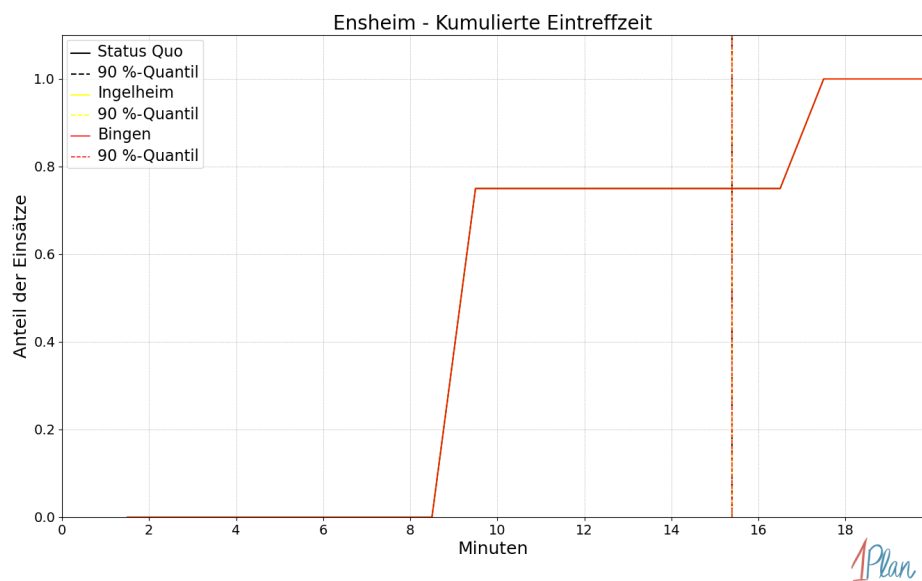

Abbildung 464: Anzahl Einsatzfahrten innerhalb der Gemeinde Ensheim mit der auf der x -Achse angegebenen Fahrzeit in Minuten für unterschiedliche Simulationsszenarien.



Abbildung 465: Anteil der 4 Einsatzfahrten innerhalb der Gemeinde Ensheim mit **höchstens** der auf der x -Achse angegebenen Fahrzeit in Minuten für unterschiedliche Simulationsszenarien.

Gabsheim

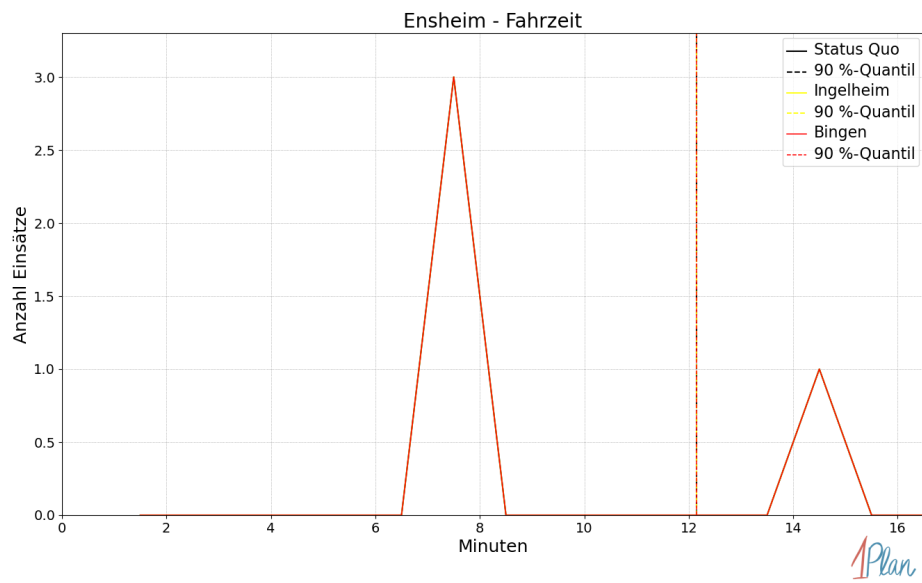
In diesem Abschnitt werden die Simulationsergebnisse *aller* simulierten Einsätze, deren Einsatzorte in der Gemeinde Gabsheim liegen, präsentiert. Insgesamt sind dies 10 Einsätze und 10 Einsatzfahrten.

Eintreffzeit

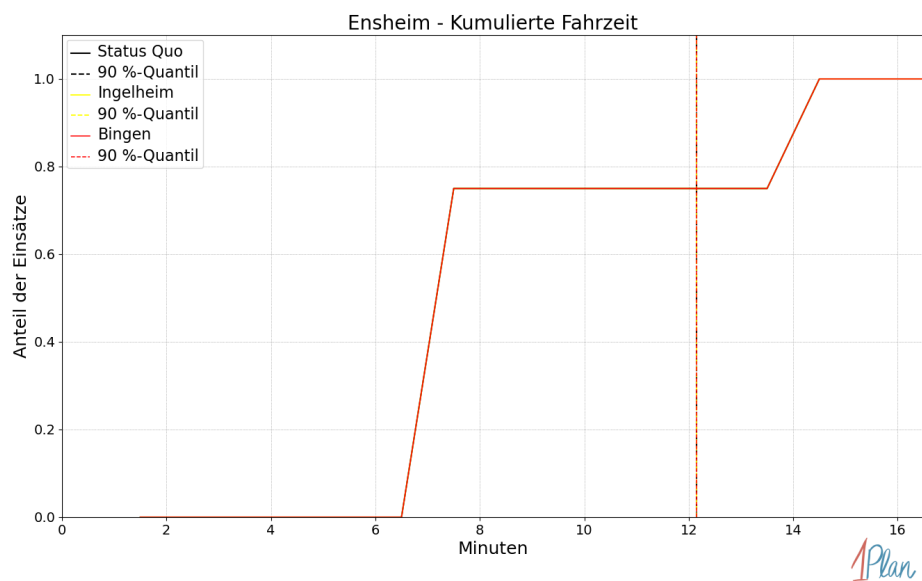
Innerhalb der Gemeinde Gabsheim haben nicht genug Einsatzfahrten stattgefunden, um diese bezüglich der betrachteten Szenarien statistisch auszuwerten.



Abbildung 466: Anzahl Einsatzfahrten innerhalb der Gemeinde Gabsheim mit der auf der x-Achse angegebenen Eintreffzeit in Minuten für unterschiedliche Simulationsszenarien.



Abbildung 467: Anteil der 10 Einsatzfahrten innerhalb der Gemeinde Gabsheim mit **höchstens** der auf der x -Achse angegebenen Eintreffzeit in Minuten für unterschiedliche Simulationsszenarien.

Fahrzeit

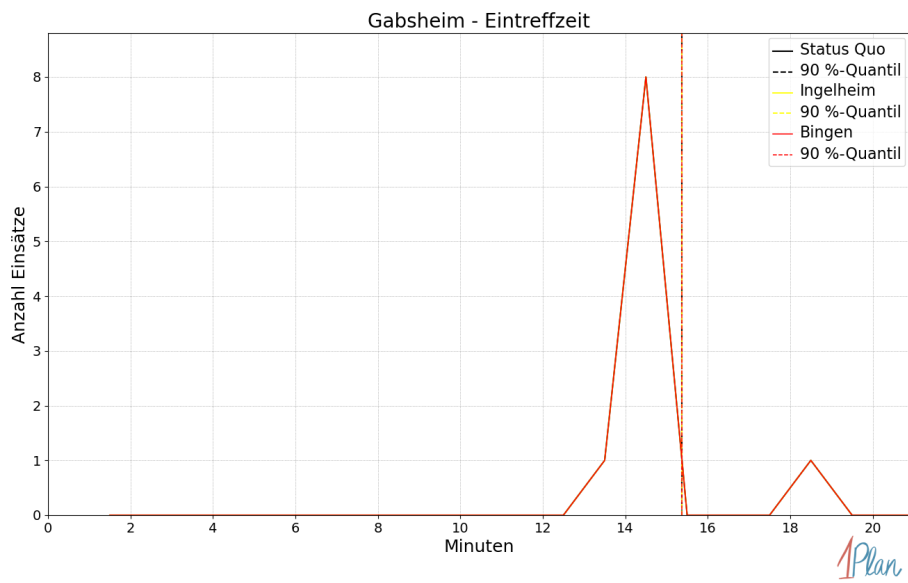
Innerhalb der Gemeinde Gabsheim haben nicht genug Einsatzfahrten stattgefunden, um diese bezüglich der betrachteten Szenarien statistisch auszuwerten.

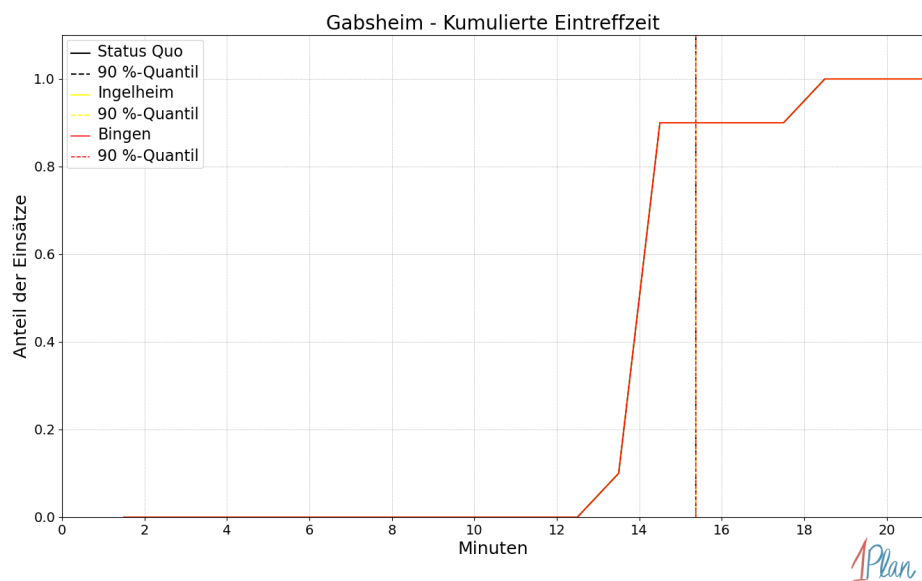

Abbildung 468: Anzahl Einsatzfahrten innerhalb der Gemeinde Gabsheim mit der auf der x -Achse angegebenen Fahrzeit in Minuten für unterschiedliche Simulationsszenarien.



Abbildung 469: Anteil der 10 Einsatzfahrten innerhalb der Gemeinde Gabsheim mit **höchstens** der auf der x -Achse angegebenen Fahrzeit in Minuten für unterschiedliche Simulationsszenarien.

Gau-Weinheim

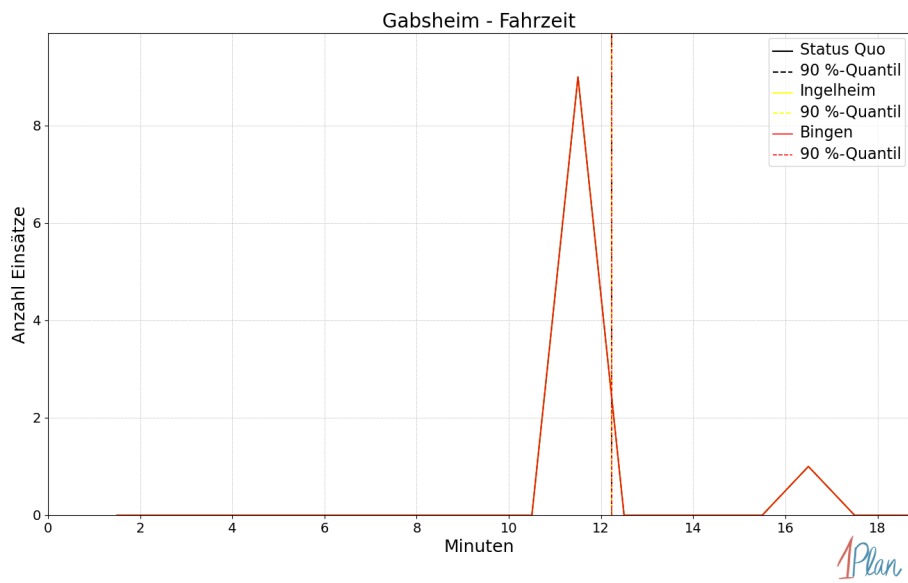
In diesem Abschnitt werden die Simulationsergebnisse *aller* simulierten Einsätze, deren Einsatzorte in der Gemeinde Gau-Weinheim liegen, präsentiert. Insgesamt sind dies 5 Einsätze und 5 Einsatzfahrten.

Eintreffzeit

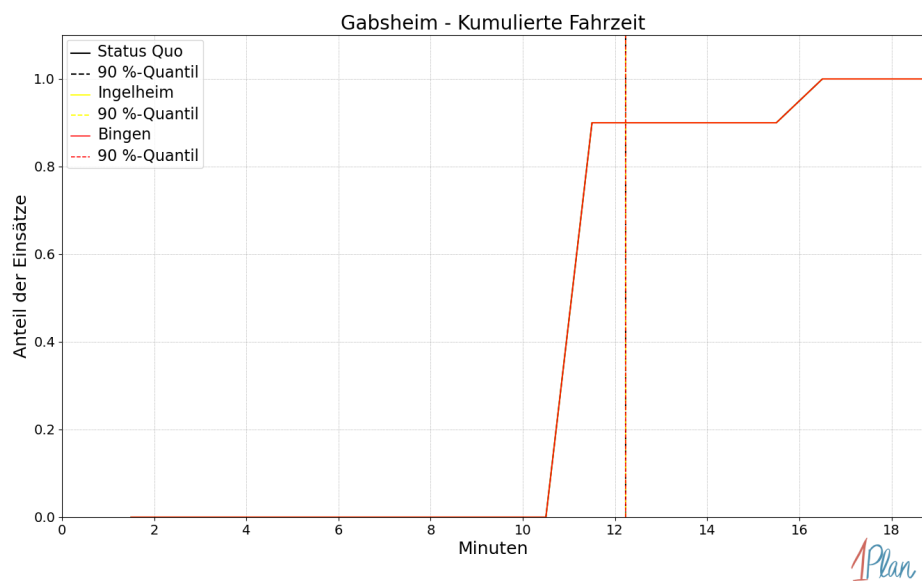
Innerhalb der Gemeinde Gau-Weinheim haben nicht genug Einsatzfahrten stattgefunden, um diese bezüglich der betrachteten Szenarien statistisch auszuwerten.



Abbildung 470: Anzahl Einsatzfahrten innerhalb der Gemeinde Gau-Weinheim mit der auf der x -Achse angegebenen Eintreffzeit in Minuten für unterschiedliche Simulationsszenarien.



Abbildung 471: Anteil der 5 Einsatzfahrten innerhalb der Gemeinde Gau-Weinheim mit **höchstens** der auf der x -Achse angegebenen Eintreffzeit in Minuten für unterschiedliche Simulationsszenarien.

Fahrzeit

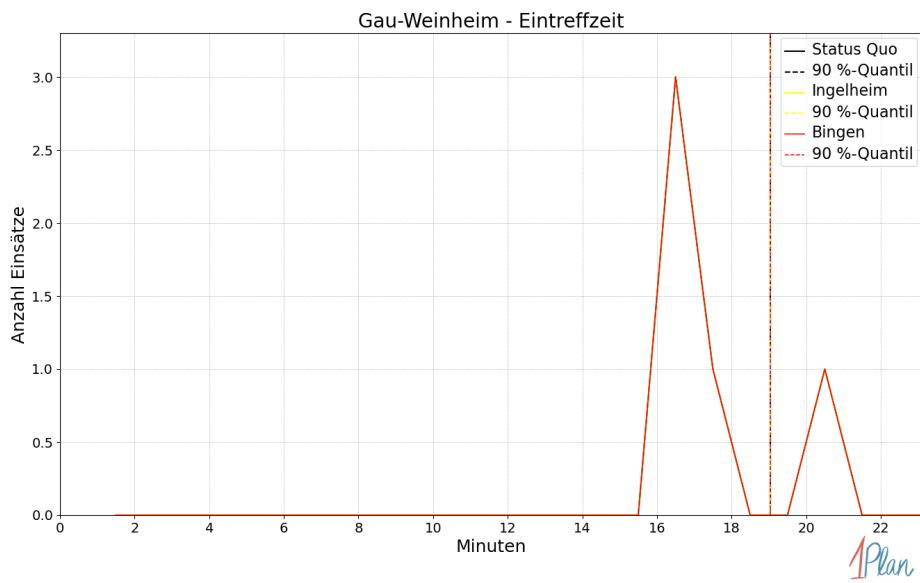
Innerhalb der Gemeinde Gau-Weinheim haben nicht genug Einsatzfahrten stattgefunden, um diese bezüglich der betrachteten Szenarien statistisch auszuwerten.

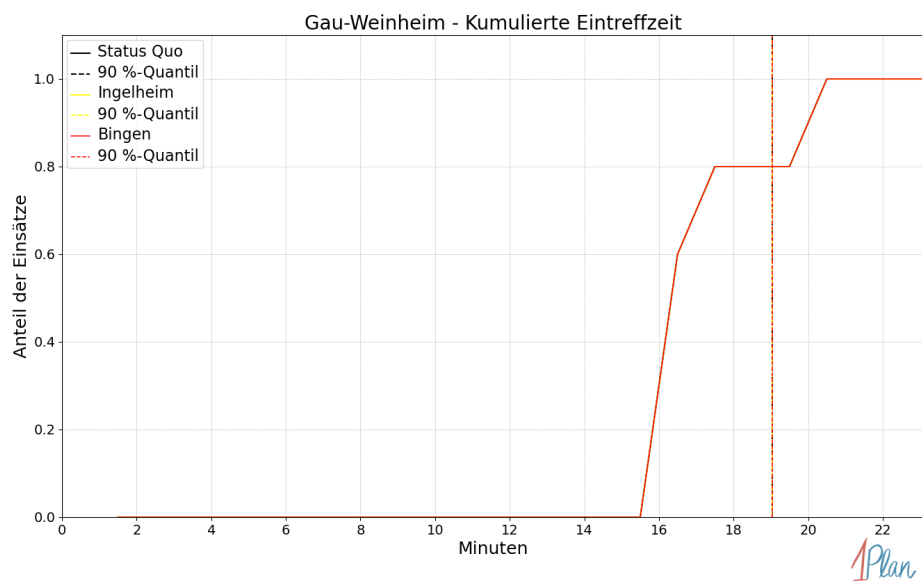

Abbildung 472: Anzahl Einsatzfahrten innerhalb der Gemeinde Gau-Weinheim mit der auf der x -Achse angegebenen Fahrzeit in Minuten für unterschiedliche Simulationsszenarien.



Abbildung 473: Anteil der 5 Einsatzfahrten innerhalb der Gemeinde Gau-Weinheim mit **höchstens** der auf der x -Achse angegebenen Fahrzeit in Minuten für unterschiedliche Simulationsszenarien.

Partenheim

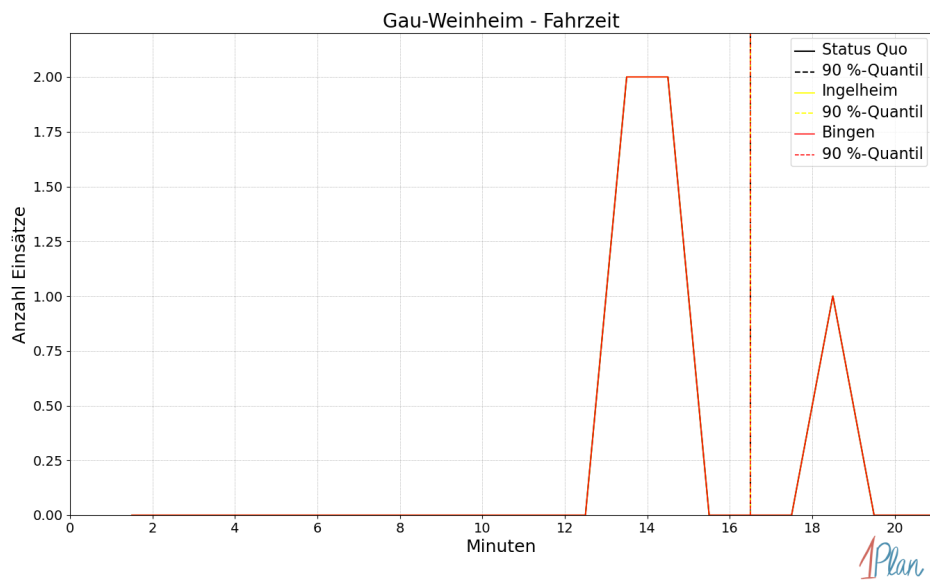
In diesem Abschnitt werden die Simulationsergebnisse *aller* simulierten Einsätze, deren Einsatzorte in der Gemeinde Partenheim liegen, präsentiert. Insgesamt sind dies 20 Einsätze und 20 Einsatzfahrten.

Eintreffzeit

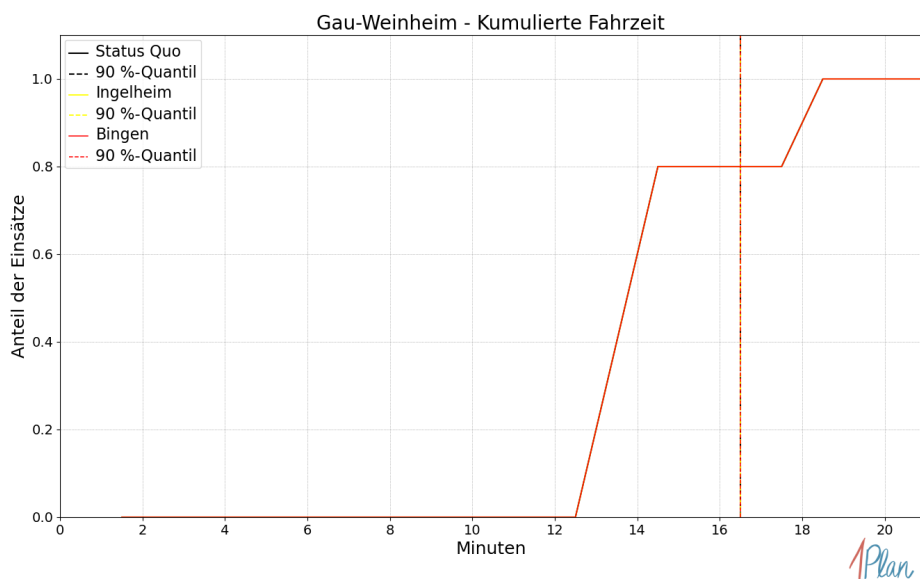
Szenario	Mittelwert	90 %-Quantil	95 %-Quantil	98 %-Quantil	Standardabweichung
Status Quo	15.95	17.30	18.82	19.24	1.57
Ingelheim	15.98	17.30	18.82	19.24	1.58
Bingen	16.42	18.50	18.79	18.80	1.76

Tabelle 137: Statistische Kennzahlen zu den Eintreffzeiten der 20 simulierten Einsatzfahrten, deren Einsatzorte innerhalb der Gemeinde Partenheim liegen. Alle Werte sind in Minuten angegeben.



Abbildung 474: Anzahl Einsatzfahrten innerhalb der Gemeinde Partenheim mit der auf der x-Achse angegebenen Eintreffzeit in Minuten für unterschiedliche Simulationsszenarien.



Abbildung 475: Anteil der 20 Einsatzfahrten innerhalb der Gemeinde Partenheim mit **höchstens** der auf der x -Achse angegebenen Eintreffzeit in Minuten für unterschiedliche Simulationsszenarien.

Fahrzeit

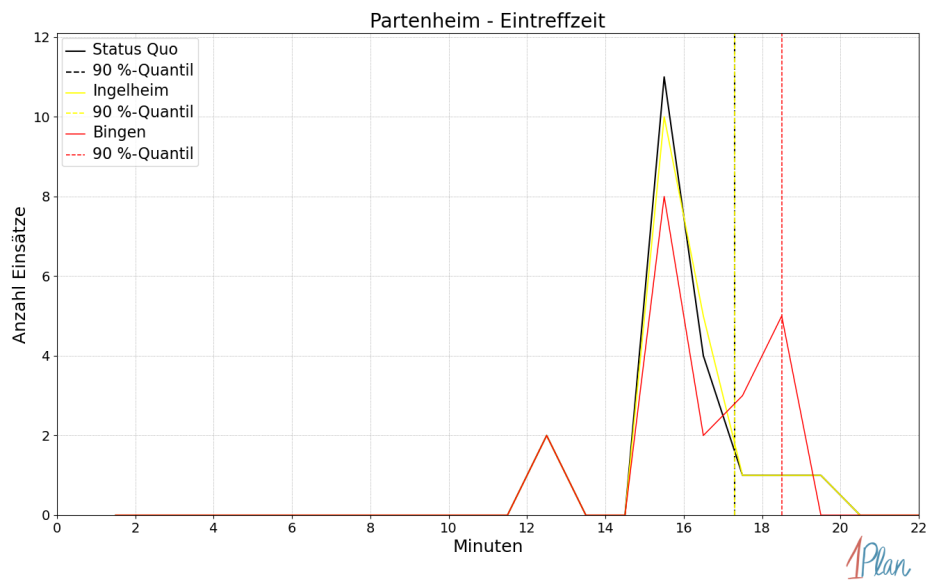
<i>Szenario</i>	Mittelwert	90 %-Quantil	95 %-Quantil	98 %-Quantil	Standardabweichung
Status Quo	13.78	15.59	16.12	16.32	1.15
Ingelheim	13.88	15.82	16.12	16.32	1.23
Bingen	14.45	16.23	16.25	16.43	1.50

Tabelle 138: Statistische Kennzahlen zu den Fahrzeiten der 20 simulierten Einsatzfahrten, deren Einsatzorte innerhalb der Gemeinde Partenheim liegen. Alle Werte sind in Minuten angegeben.

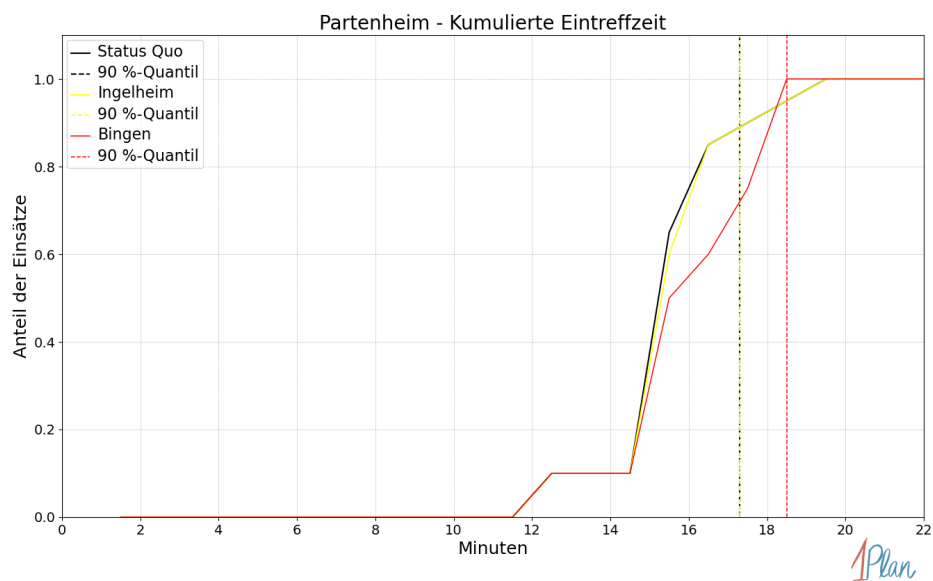

Abbildung 476: Anzahl Einsatzfahrten innerhalb der Gemeinde Partenheim mit der auf der x-Achse angegebenen Fahrzeit in Minuten für unterschiedliche Simulationsszenarien.



Abbildung 477: Anteil der 20 Einsatzfahrten innerhalb der Gemeinde Partenheim mit **höchstens** der auf der x-Achse angegebenen Fahrzeit in Minuten für unterschiedliche Simulationsszenarien.

Saulheim

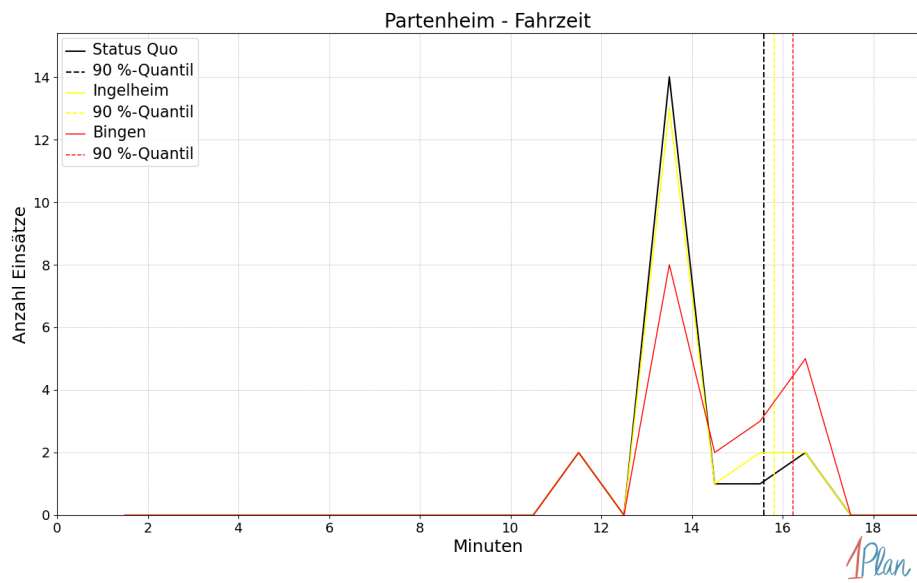
In diesem Abschnitt werden die Simulationsergebnisse *aller* simulierten Einsätze, deren Einsatzorte in der Gemeinde Saulheim liegen, präsentiert. Insgesamt sind dies 107 Einsätze und 108 Einsatzfahrten.

Eintreffzeit

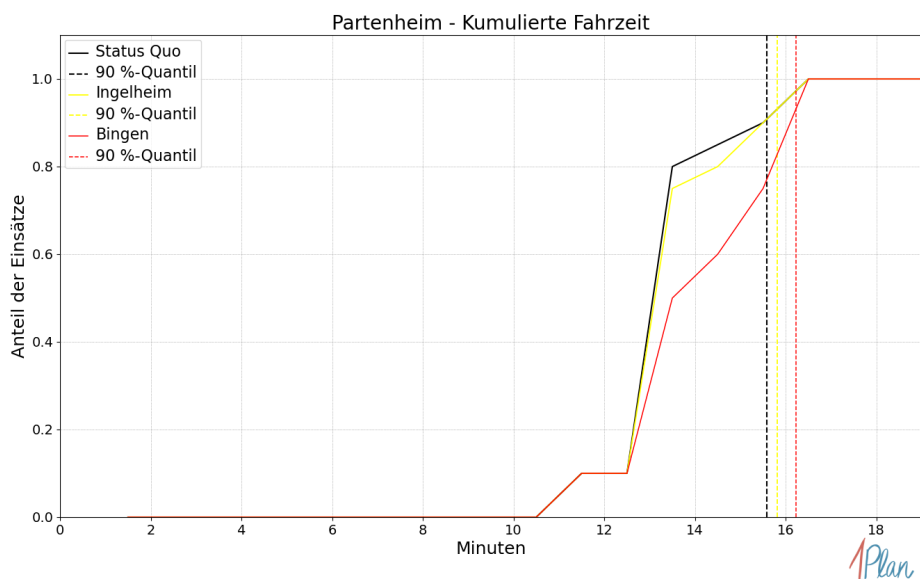
Szenario	Mittelwert	90 %-Quantil	95 %-Quantil	98 %-Quantil	Standardabweichung
Status Quo	14.26	15.60	15.82	16.21	1.53
Ingelheim	14.34	15.60	15.82	16.21	1.19
Bingen	14.27	15.62	15.86	16.22	1.54

Tabelle 139: Statistische Kennzahlen zu den Eintreffzeiten der 108 simulierten Einsatzfahrten, deren Einsatzorte innerhalb der Gemeinde Saulheim liegen. Alle Werte sind in Minuten angegeben.



Abbildung 478: Anzahl Einsatzfahrten innerhalb der Gemeinde Saulheim mit der auf der x -Achse angegebenen Eintreffzeit in Minuten für unterschiedliche Simulationsszenarien.



Abbildung 479: Anteil der 108 Einsatzfahrten innerhalb der Gemeinde Saulheim mit **höchstens** der auf der x -Achse angegebenen Eintreffzeit in Minuten für unterschiedliche Simulationsszenarien.

Fahrzeit

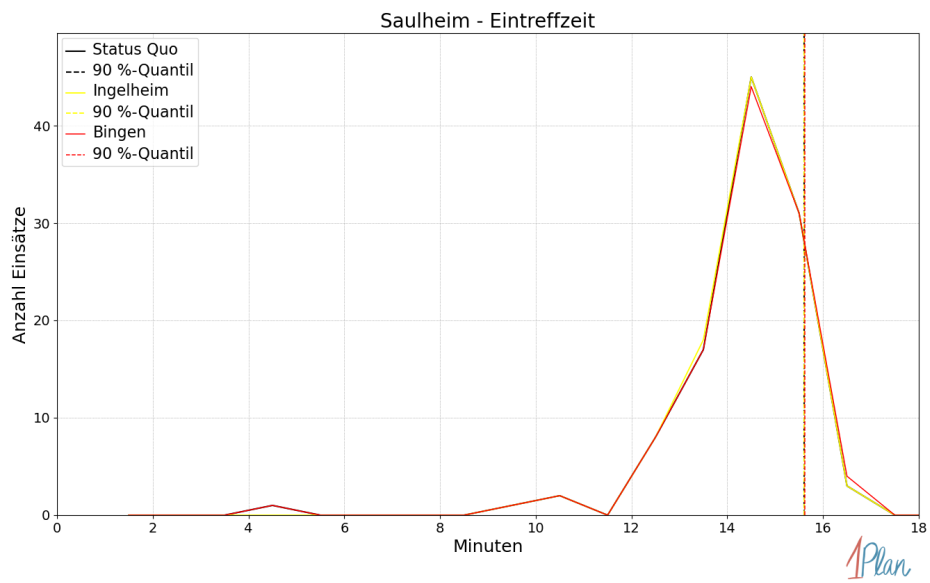
<i>Szenario</i>	Mittelwert	90 %-Quantil	95 %-Quantil	98 %-Quantil	Standardabweichung
Status Quo	12.29	13.27	13.63	13.75	1.36
Ingelheim	12.36	13.27	13.63	13.75	1.10
Bingen	12.30	13.27	13.63	13.75	1.36

Tabelle 140: Statistische Kennzahlen zu den Fahrzeiten der 108 simulierten Einsatzfahrten, deren Einsatzorte innerhalb der Gemeinde Saulheim liegen. Alle Werte sind in Minuten angegeben.

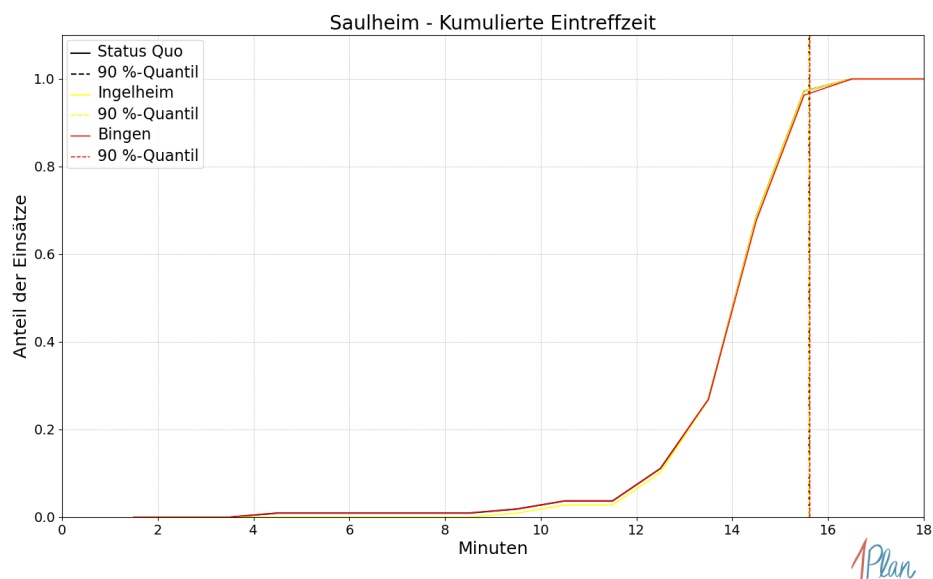

Abbildung 480: Anzahl Einsatzfahrten innerhalb der Gemeinde Saulheim mit der auf der x-Achse angegebenen Fahrzeit in Minuten für unterschiedliche Simulationsszenarien.



Abbildung 481: Anteil der 108 Einsatzfahrten innerhalb der Gemeinde Saulheim mit **höchstens** der auf der x -Achse angegebenen Fahrzeit in Minuten für unterschiedliche Simulationsszenarien.

Schornsheim

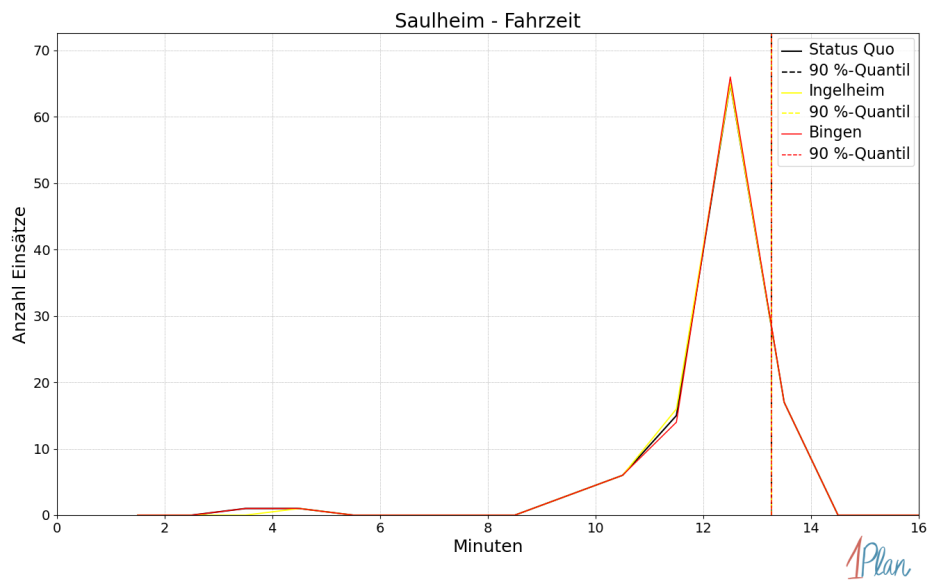
In diesem Abschnitt werden die Simulationsergebnisse *aller* simulierten Einsätze, deren Einsatzorte in der Gemeinde Schornsheim liegen, präsentiert. Insgesamt sind dies 29 Einsätze und 29 Einsatzfahrten.

Eintreffzeit

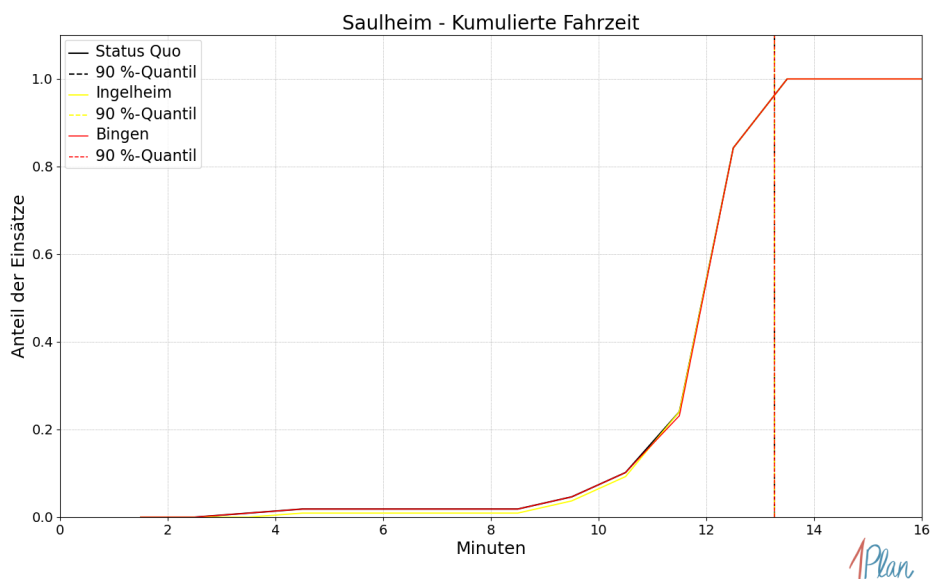
Szenario	Mittelwert	90 %-Quantil	95 %-Quantil	98 %-Quantil	Standardabweichung
Status Quo	14.00	15.97	16.00	16.30	1.25
Ingelheim	14.09	15.97	16.00	16.30	1.27
Bingen	14.00	15.97	16.00	16.30	1.25

Tabelle 141: Statistische Kennzahlen zu den Eintreffzeiten der 29 simulierten Einsatzfahrten, deren Einsatzorte innerhalb der Gemeinde Schornsheim liegen. Alle Werte sind in Minuten angegeben.



Abbildung 482: Anzahl Einsatzfahrten innerhalb der Gemeinde Schornsheim mit der auf der x-Achse angegebenen Eintreffzeit in Minuten für unterschiedliche Simulationsszenarien.



Abbildung 483: Anteil der 29 Einsatzfahrten innerhalb der Gemeinde Schornsheim mit **höchstens** der auf der x -Achse angegebenen Eintreffzeit in Minuten für unterschiedliche Simulationsszenarien.

Fahrzeit

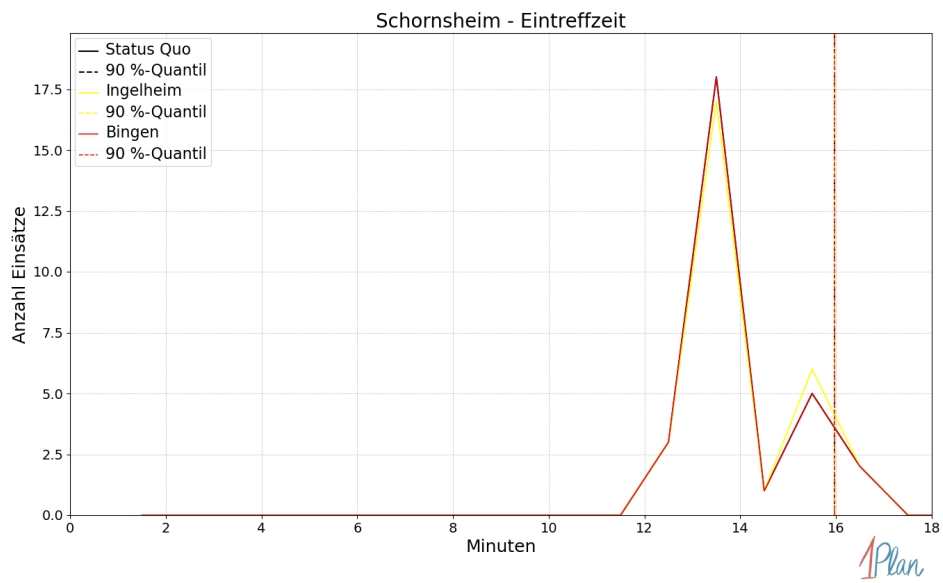
<i>Szenario</i>	Mittelwert	90 %-Quantil	95 %-Quantil	98 %-Quantil	Standardabweichung
Status Quo	11.55	14.42	14.45	14.46	1.75
Ingelheim	11.68	14.42	14.45	14.46	1.80
Bingen	11.55	14.42	14.45	14.46	1.75

Tabelle 142: Statistische Kennzahlen zu den Fahrzeiten der 29 simulierten Einsatzfahrten, deren Einsatzorte innerhalb der Gemeinde Schornsheim liegen. Alle Werte sind in Minuten angegeben.

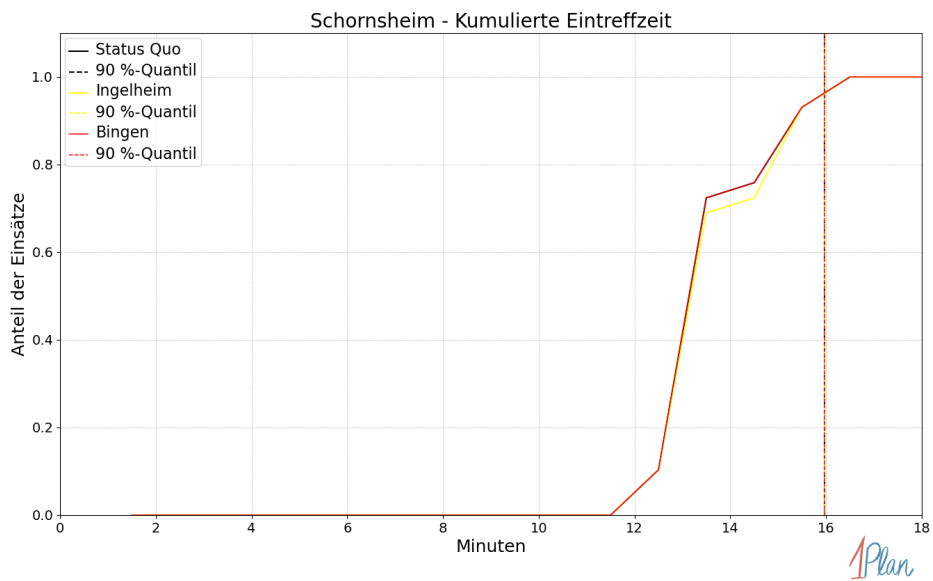

Abbildung 484: Anzahl Einsatzfahrten innerhalb der Gemeinde Schornsheim mit der auf der x-Achse angegebenen Fahrzeit in Minuten für unterschiedliche Simulationsszenarien.



Abbildung 485: Anteil der 29 Einsatzfahrten innerhalb der Gemeinde Schornsheim mit **höchstens** der auf der x -Achse angegebenen Fahrzeit in Minuten für unterschiedliche Simulationsszenarien.

Spiesheim

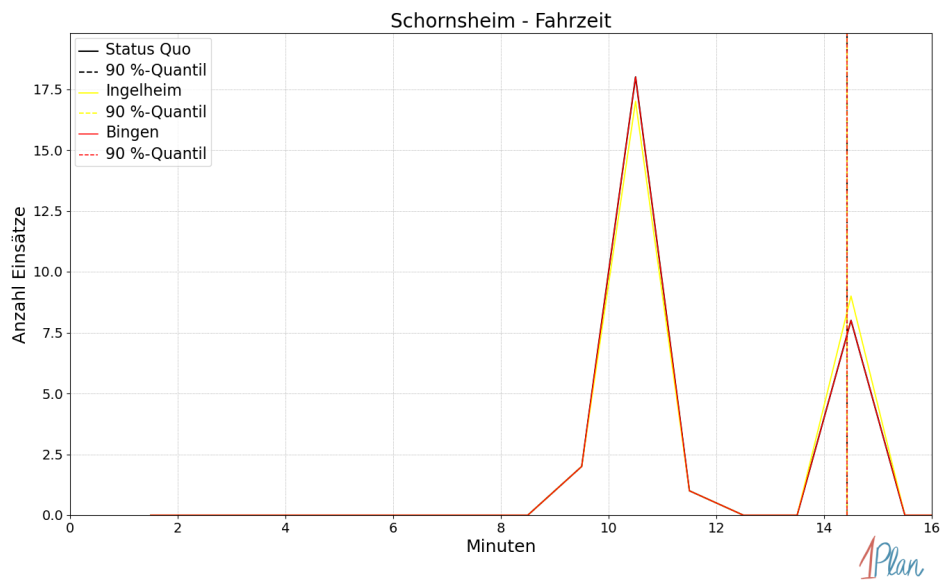
In diesem Abschnitt werden die Simulationsergebnisse *aller* simulierten Einsätze, deren Einsatzorte in der Gemeinde Spiesheim liegen, präsentiert. Insgesamt sind dies 9 Einsätze und 9 Einsatzfahrten.

Eintreffzeit

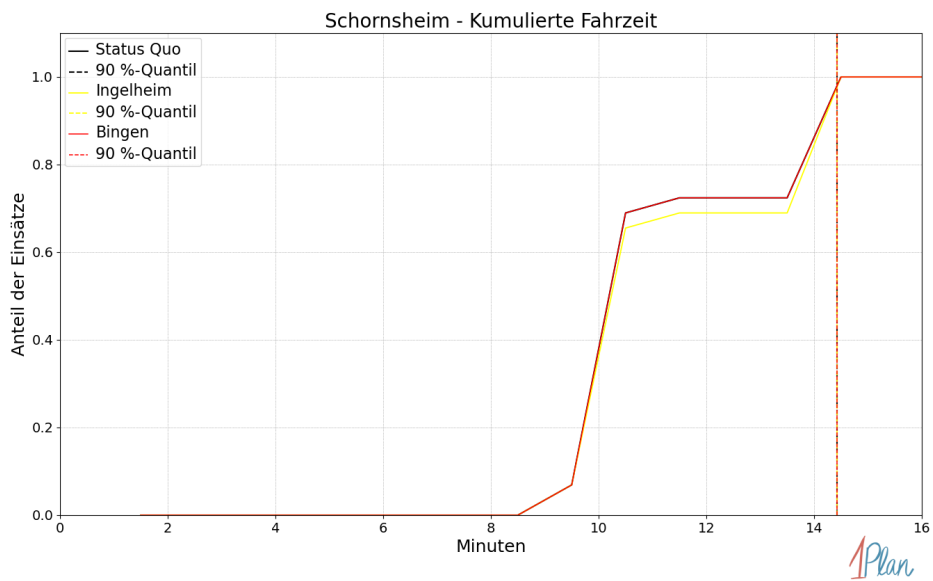
Innerhalb der Gemeinde Spiesheim haben nicht genug Einsatzfahrten stattgefunden, um diese bezüglich der betrachteten Szenarien statistisch auszuwerten.



Abbildung 486: Anzahl Einsatzfahrten innerhalb der Gemeinde Spiesheim mit der auf der x -Achse angegebenen Eintreffzeit in Minuten für unterschiedliche Simulationsszenarien.



Abbildung 487: Anteil der 9 Einsatzfahrten innerhalb der Gemeinde Spiesheim mit **höchstens** der auf der x -Achse angegebenen Eintreffzeit in Minuten für unterschiedliche Simulationsszenarien.

Fahrzeit

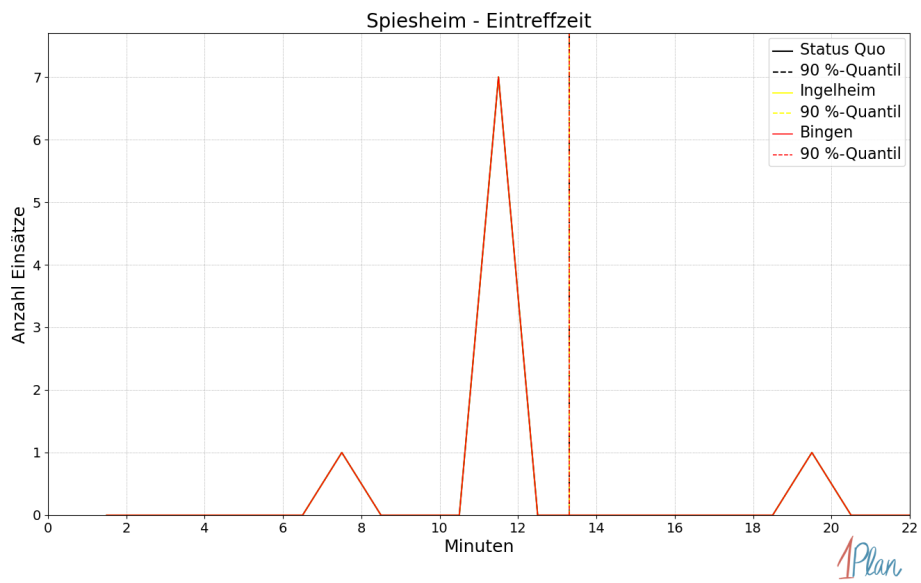
Innerhalb der Gemeinde Spiesheim haben nicht genug Einsatzfahrten stattgefunden, um diese bezüglich der betrachteten Szenarien statistisch auszuwerten.

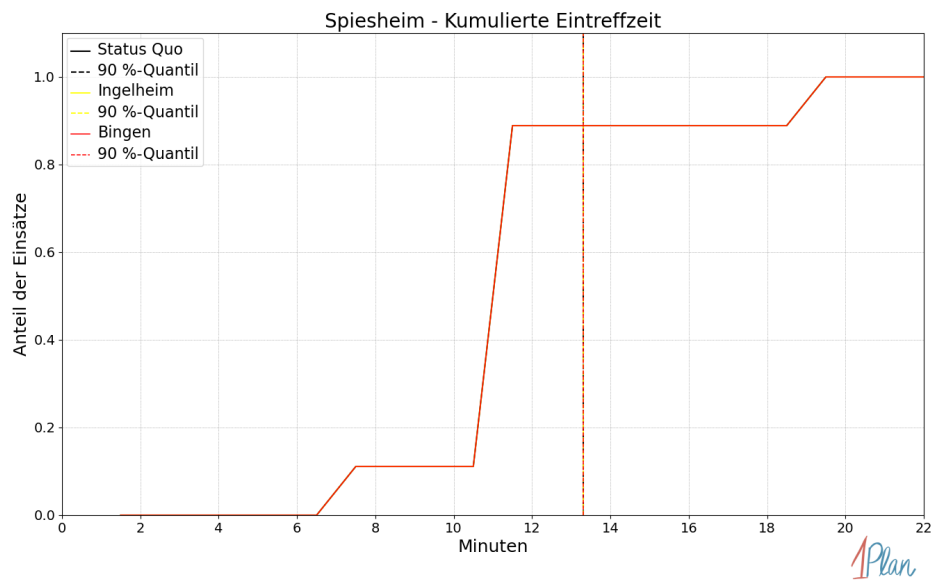

Abbildung 488: Anzahl Einsatzfahrten innerhalb der Gemeinde Spiesheim mit der auf der x-Achse angegebenen Fahrzeit in Minuten für unterschiedliche Simulationsszenarien.



Abbildung 489: Anteil der 9 Einsatzfahrten innerhalb der Gemeinde Spiesheim mit **höchstens** der auf der x -Achse angegebenen Fahrzeit in Minuten für unterschiedliche Simulationsszenarien.

Sulzheim

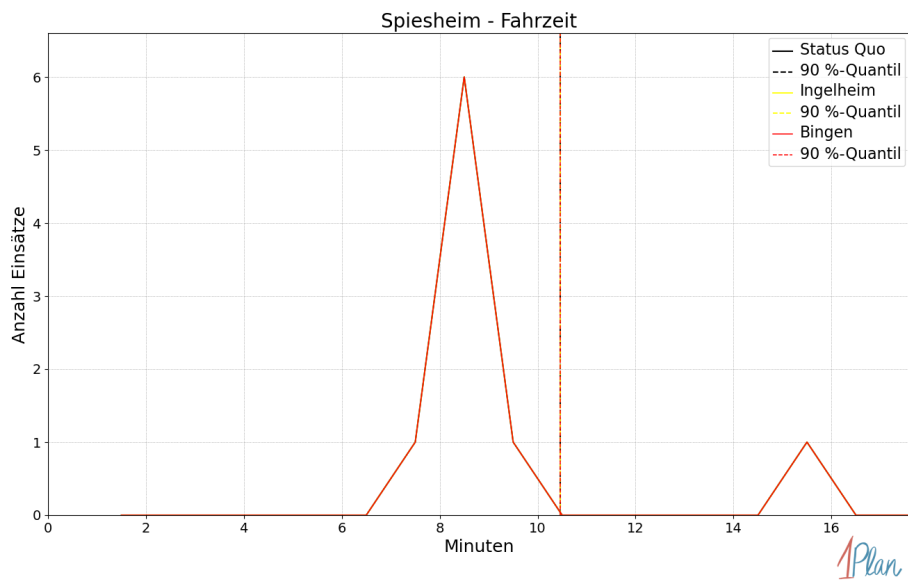
In diesem Abschnitt werden die Simulationsergebnisse *aller* simulierten Einsätze, deren Einsatzorte in der Gemeinde Sulzheim liegen, präsentiert. Insgesamt sind dies 21 Einsätze und 22 Einsatzfahrten.

Eintreffzeit

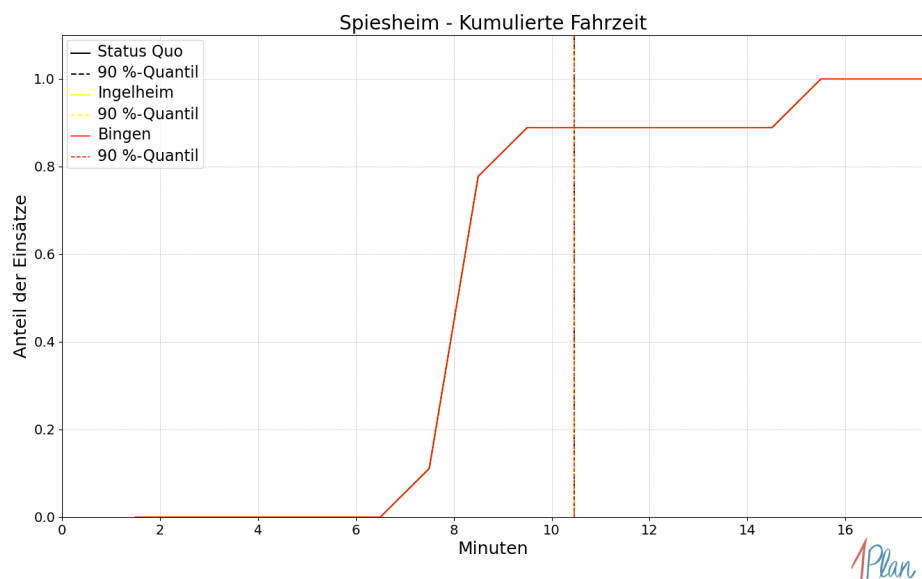
Szenario	Mittelwert	90 %-Quantil	95 %-Quantil	98 %-Quantil	Standardabweichung
Status Quo	14.78	14.98	18.04	18.31	1.28
Ingelheim	14.78	14.98	18.04	18.31	1.28
Bingen	15.16	17.88	18.37	21.21	2.21

Tabelle 143: Statistische Kennzahlen zu den Eintreffzeiten der 22 simulierten Einsatzfahrten, deren Einsatzorte innerhalb der Gemeinde Sulzheim liegen. Alle Werte sind in Minuten angegeben.



Abbildung 490: Anzahl Einsatzfahrten innerhalb der Gemeinde Sulzheim mit der auf der x-Achse angegebenen Eintreffzeit in Minuten für unterschiedliche Simulationsszenarien.



Abbildung 491: Anteil der 22 Einsatzfahrten innerhalb der Gemeinde Sulzheim mit **höchstens** der auf der x -Achse angegebenen Eintreffzeit in Minuten für unterschiedliche Simulationsszenarien.

Fahrzeit

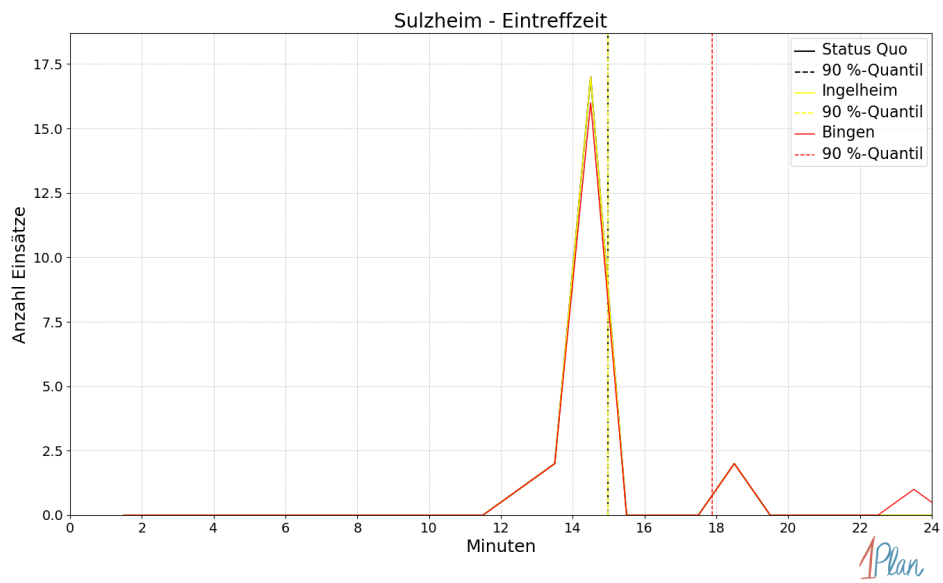
Szenario	Mittelwert	90 %-Quantil	95 %-Quantil	98 %-Quantil	Standard- abweichung
Status Quo	12.25	12.29	16.38	16.71	1.47
Ingelheim	12.25	12.29	16.38	16.71	1.47
Bingen	12.58	16.17	16.77	18.14	2.07

Tabelle 144: Statistische Kennzahlen zu den Fahrzeiten der 22 simulierten Einsatzfahrten, deren Einsatzorte innerhalb der Gemeinde Sulzheim liegen. Alle Werte sind in Minuten angegeben.

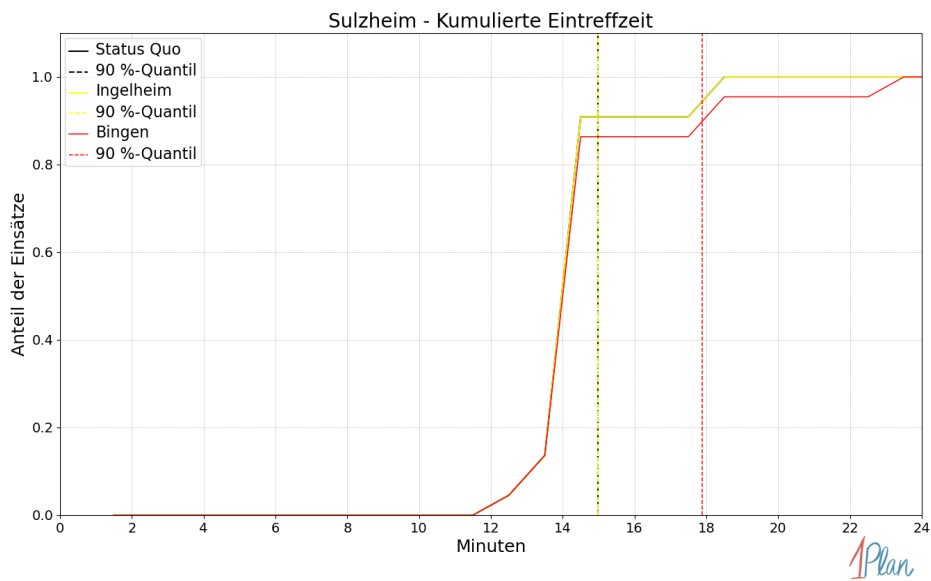

Abbildung 492: Anzahl Einsatzfahrten innerhalb der Gemeinde Sulzheim mit der auf der x-Achse angegebenen Fahrzeit in Minuten für unterschiedliche Simulationsszenarien.



Abbildung 493: Anteil der 22 Einsatzfahrten innerhalb der Gemeinde Sulzheim mit **höchstens** der auf der x -Achse angegebenen Fahrzeit in Minuten für unterschiedliche Simulationsszenarien.

Udenheim

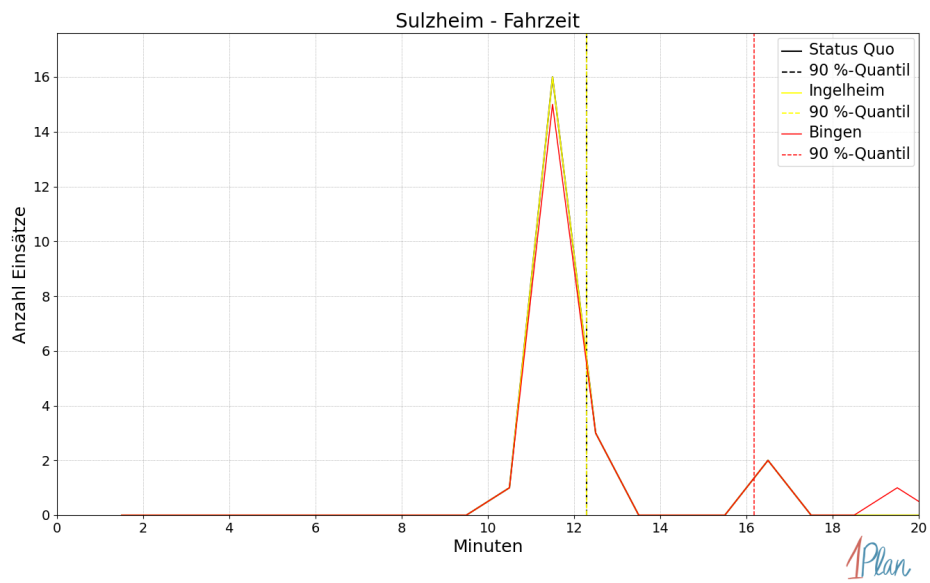
In diesem Abschnitt werden die Simulationsergebnisse *aller* simulierten Einsätze, deren Einsatzorte in der Gemeinde Udenheim liegen, präsentiert. Insgesamt sind dies 9 Einsätze und 9 Einsatzfahrten.

Eintreffzeit

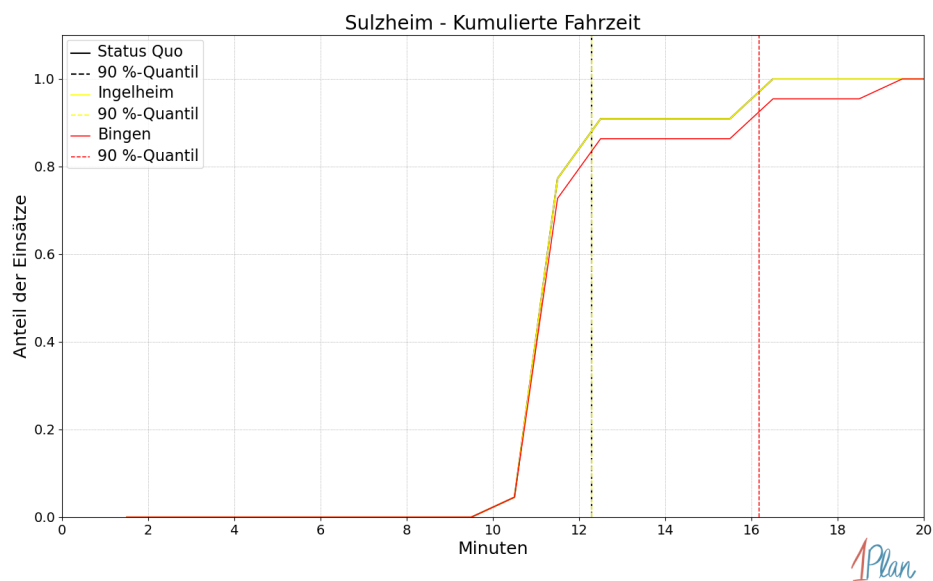
Innerhalb der Gemeinde Udenheim haben nicht genug Einsatzfahrten stattgefunden, um diese bezüglich der betrachteten Szenarien statistisch auszuwerten.



Abbildung 494: Anzahl Einsatzfahrten innerhalb der Gemeinde Udenheim mit der auf der x -Achse angegebenen Eintreffzeit in Minuten für unterschiedliche Simulationsszenarien.



Abbildung 495: Anteil der 9 Einsatzfahrten innerhalb der Gemeinde Udenheim mit **höchstens** der auf der x -Achse angegebenen Eintreffzeit in Minuten für unterschiedliche Simulationsszenarien.

Fahrzeit

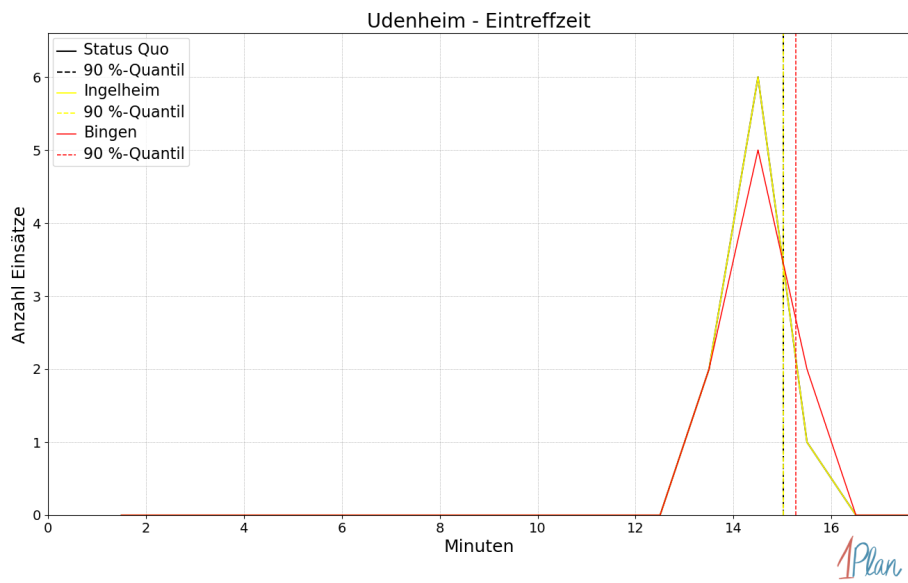
Innerhalb der Gemeinde Udenheim haben nicht genug Einsatzfahrten stattgefunden, um diese bezüglich der betrachteten Szenarien statistisch auszuwerten.

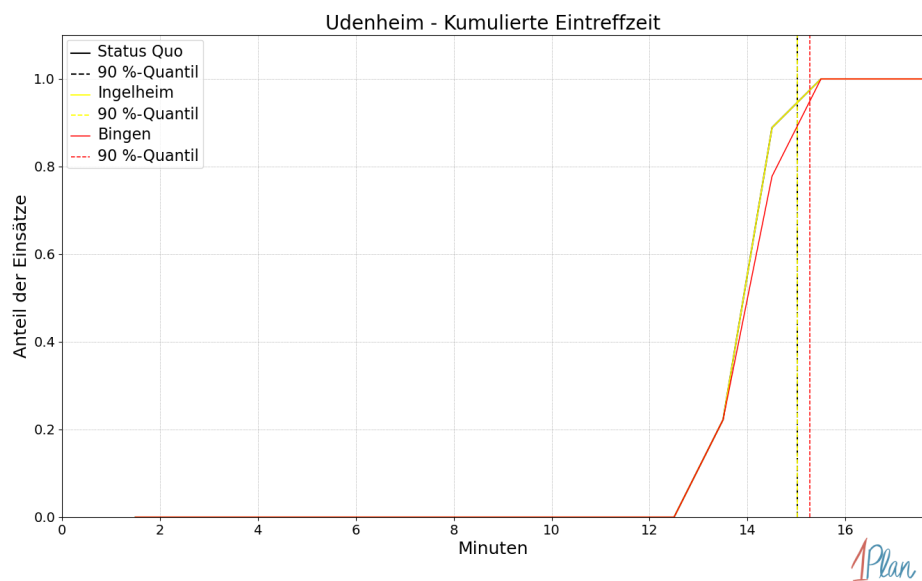

Abbildung 496: Anzahl Einsatzfahrten innerhalb der Gemeinde Udenheim mit der auf der x -Achse angegebenen Fahrzeit in Minuten für unterschiedliche Simulationsszenarien.



Abbildung 497: Anteil der 9 Einsatzfahrten innerhalb der Gemeinde Udenheim mit **höchstens** der auf der x -Achse angegebenen Fahrzeit in Minuten für unterschiedliche Simulationsszenarien.

Vendersheim

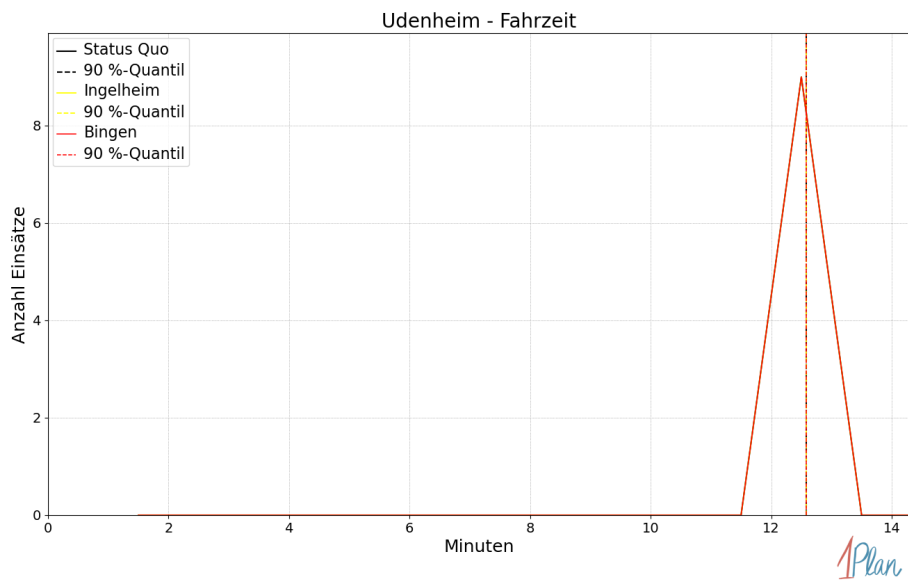
In diesem Abschnitt werden die Simulationsergebnisse *aller* simulierten Einsätze, deren Einsatzorte in der Gemeinde Vendersheim liegen, präsentiert. Insgesamt sind dies 7 Einsätze und 7 Einsatzfahrten.

Eintreffzeit

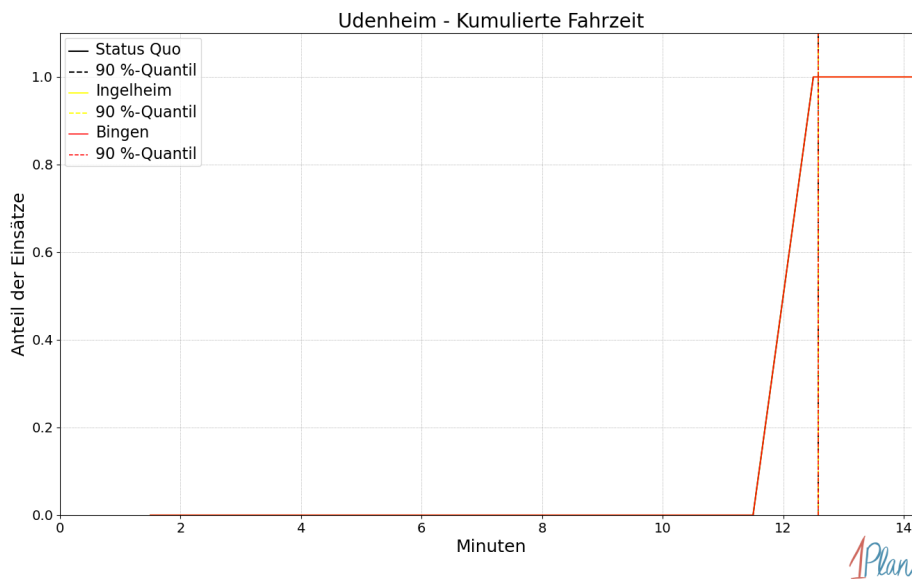
Innerhalb der Gemeinde Vendersheim haben nicht genug Einsatzfahrten stattgefunden, um diese bezüglich der betrachteten Szenarien statistisch auszuwerten.



Abbildung 498: Anzahl Einsatzfahrten innerhalb der Gemeinde Vendersheim mit der auf der x -Achse angegebenen Eintreffzeit in Minuten für unterschiedliche Simulationsszenarien.



Abbildung 499: Anteil der 7 Einsatzfahrten innerhalb der Gemeinde Vendersheim mit **höchstens** der auf der x -Achse angegebenen Eintreffzeit in Minuten für unterschiedliche Simulationsszenarien.

Fahrzeit

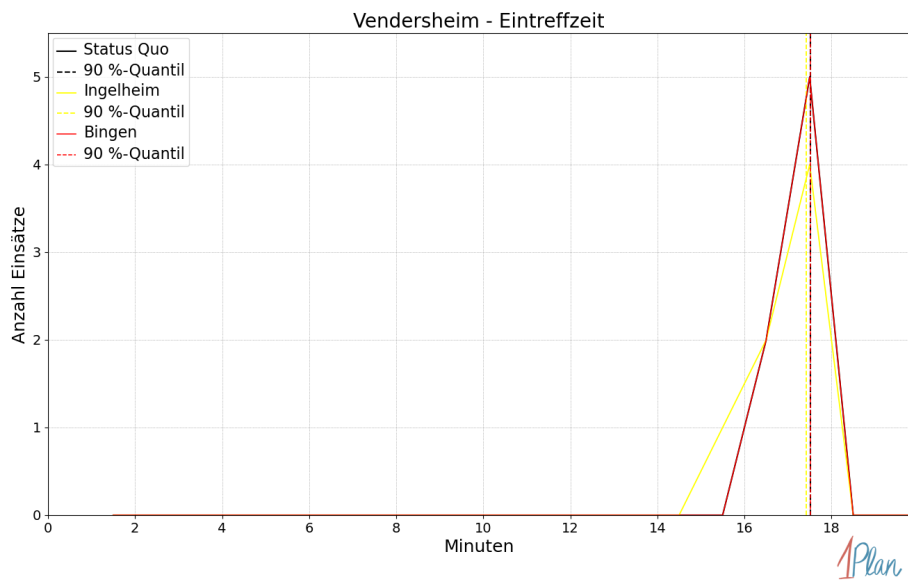
Innerhalb der Gemeinde Vendersheim haben nicht genug Einsatzfahrten stattgefunden, um diese bezüglich der betrachteten Szenarien statistisch auszuwerten.

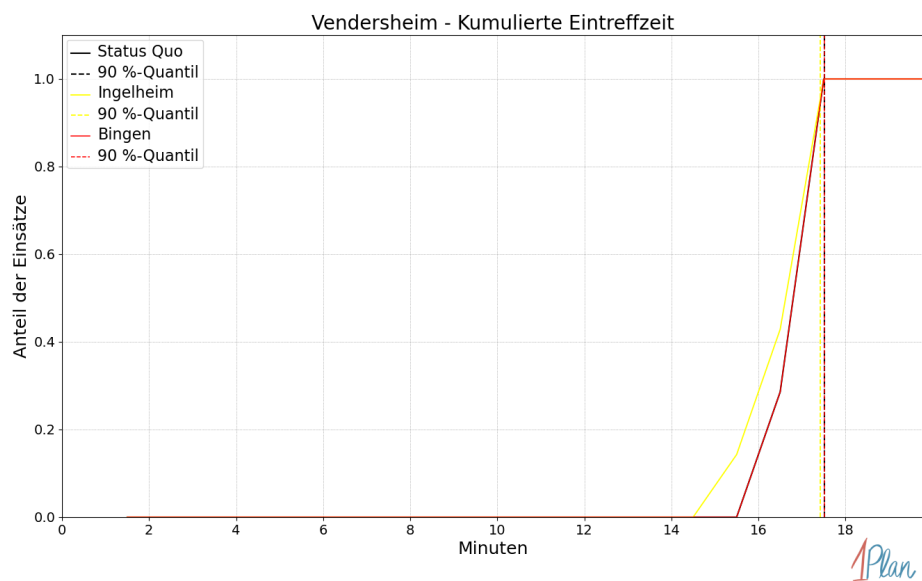

Abbildung 500: Anzahl Einsatzfahrten innerhalb der Gemeinde Vendersheim mit der auf der x -Achse angegebenen Fahrzeit in Minuten für unterschiedliche Simulationsszenarien.



Abbildung 501: Anteil der 7 Einsatzfahrten innerhalb der Gemeinde Vendersheim mit **höchstens** der auf der x -Achse angegebenen Fahrzeit in Minuten für unterschiedliche Simulationsszenarien.

Wallertheim

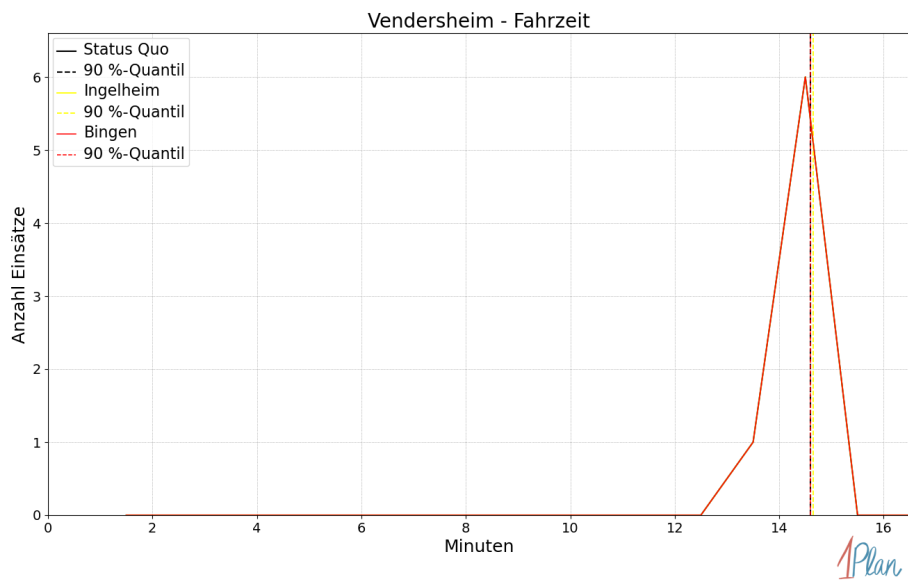
In diesem Abschnitt werden die Simulationsergebnisse *aller* simulierten Einsätze, deren Einsatzorte in der Gemeinde Wallertheim liegen, präsentiert. Insgesamt sind dies 24 Einsätze und 24 Einsatzfahrten.

Eintreffzeit

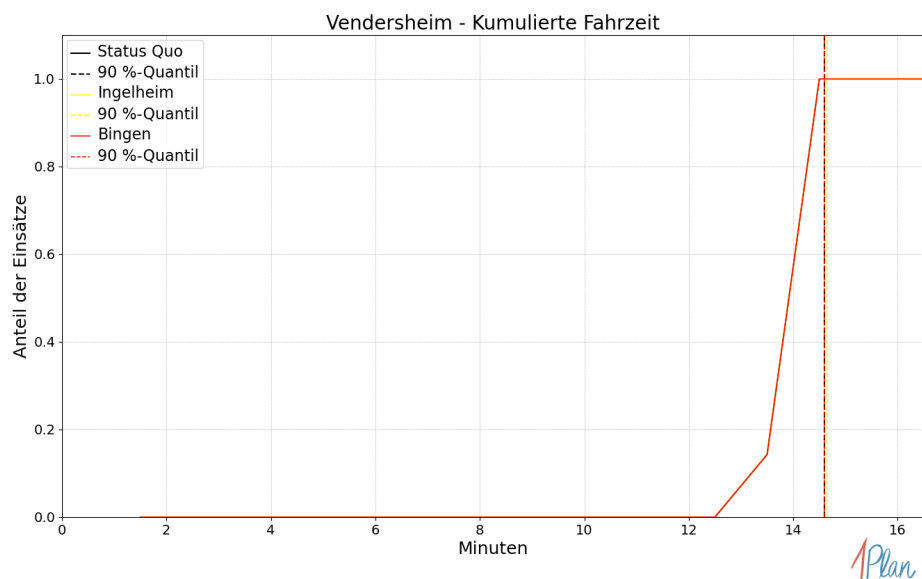
Szenario	Mittelwert	90 %-Quantil	95 %-Quantil	98 %-Quantil	Standardabweichung
Status Quo	16.40	16.68	20.26	20.88	1.42
Ingelheim	16.62	19.63	20.88	21.41	1.81
Bingen	16.40	16.68	20.26	20.88	1.42

Tabelle 145: Statistische Kennzahlen zu den Eintreffzeiten der 24 simulierten Einsatzfahrten, deren Einsatzorte innerhalb der Gemeinde Wallertheim liegen. Alle Werte sind in Minuten angegeben.



Abbildung 502: Anzahl Einsatzfahrten innerhalb der Gemeinde Wallertheim mit der auf der x -Achse angegebenen Eintreffzeit in Minuten für unterschiedliche Simulationsszenarien.



Abbildung 503: Anteil der 24 Einsatzfahrten innerhalb der Gemeinde Wallertheim mit **höchstens** der auf der x -Achse angegebenen Eintreffzeit in Minuten für unterschiedliche Simulationsszenarien.

Fahrzeit

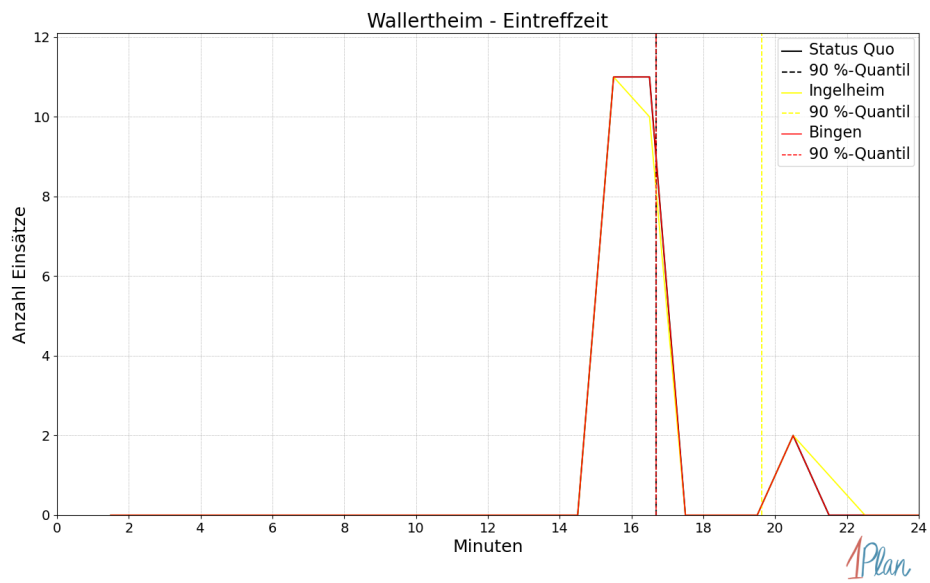
<i>Szenario</i>	Mittelwert	90 %-Quantil	95 %-Quantil	98 %-Quantil	Standardabweichung
Status Quo	13.68	15.21	17.61	17.92	1.45
Ingelheim	13.78	16.64	17.92	18.11	1.67
Bingen	13.68	15.21	17.61	17.92	1.45

Tabelle 146: Statistische Kennzahlen zu den Fahrzeiten der 24 simulierten Einsatzfahrten, deren Einsatzorte innerhalb der Gemeinde Wallertheim liegen. Alle Werte sind in Minuten angegeben.

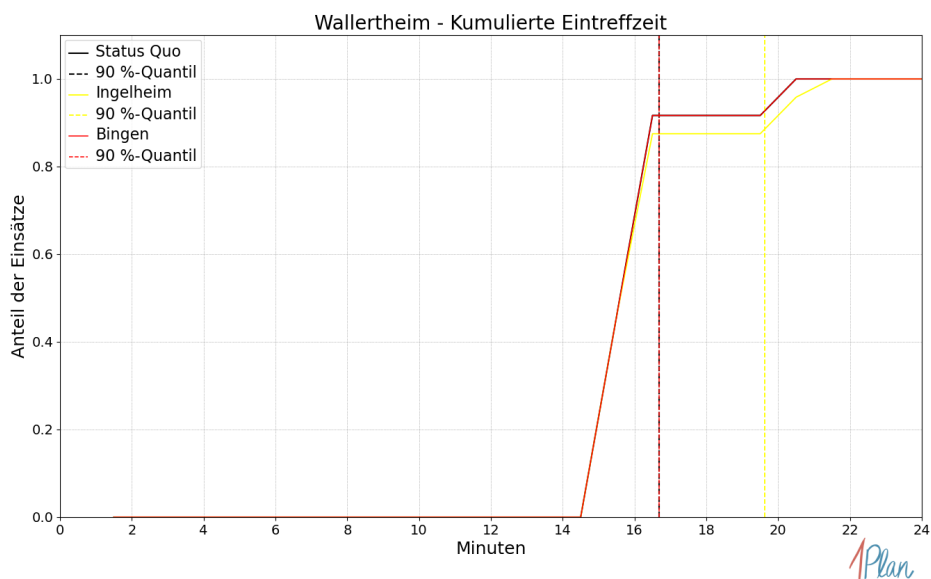

Abbildung 504: Anzahl Einsatzfahrten innerhalb der Gemeinde Wallertheim mit der auf der x -Achse angegebenen Fahrzeit in Minuten für unterschiedliche Simulationsszenarien.



Abbildung 505: Anteil der 24 Einsatzfahrten innerhalb der Gemeinde Wallertheim mit **höchstens** der auf der x -Achse angegebenen Fahrzeit in Minuten für unterschiedliche Simulationsszenarien.

Wörrstadt

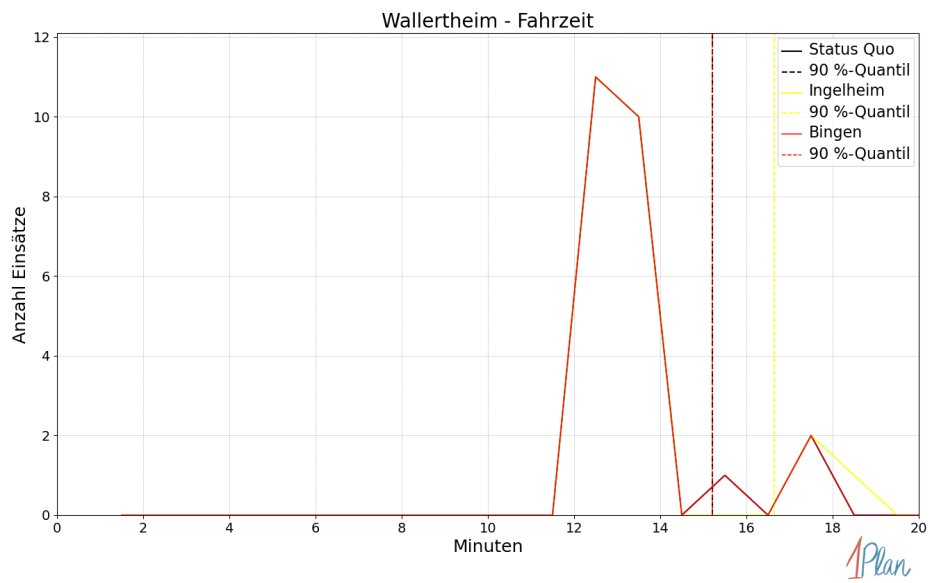
In diesem Abschnitt werden die Simulationsergebnisse *aller* simulierten Einsätze, deren Einsatzorte in der Stadt Wörrstadt liegen, präsentiert. Insgesamt sind dies 149 Einsätze und 149 Einsatzfahrten.

Eintreffzeit

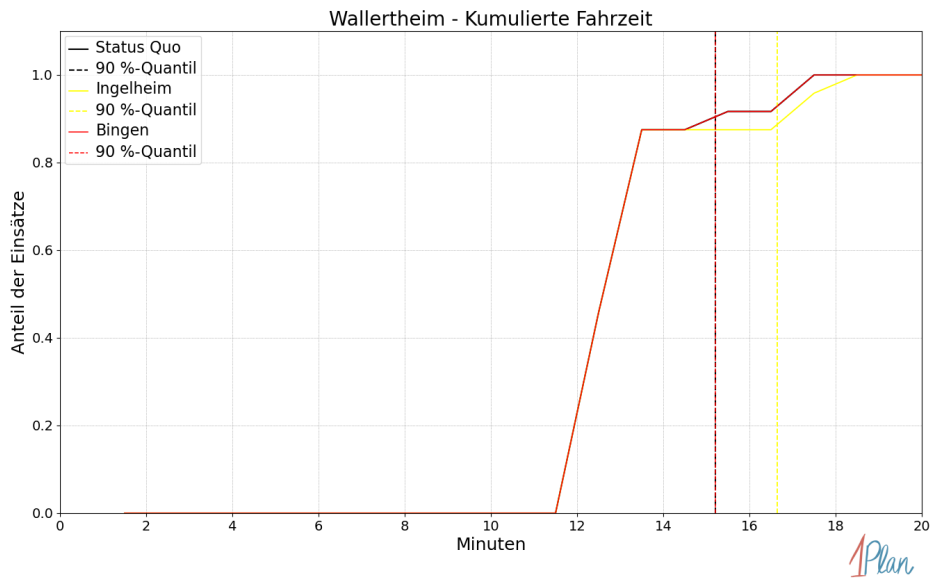
Szenario	Mittelwert	90 %-Quantil	95 %-Quantil	98 %-Quantil	Standardabweichung
Status Quo	13.73	15.60	16.48	18.10	1.75
Ingelheim	13.79	15.69	16.90	18.44	1.84
Bingen	13.80	15.69	16.90	18.44	1.94

Tabelle 147: Statistische Kennzahlen zu den Eintreffzeiten der 149 simulierten Einsatzfahrten, deren Einsatzorte innerhalb der Stadt Wörrstadt liegen. Alle Werte sind in Minuten angegeben.



Abbildung 506: Anzahl Einsatzfahrten innerhalb der Stadt Wörrstadt mit der auf der x -Achse angegebenen Eintreffzeit in Minuten für unterschiedliche Simulationsszenarien.



Abbildung 507: Anteil der 149 Einsatzfahrten innerhalb der Stadt Wörrstadt mit **höchstens** der auf der x -Achse angegebenen Eintreffzeit in Minuten für unterschiedliche Simulationsszenarien.

Fahrzeit

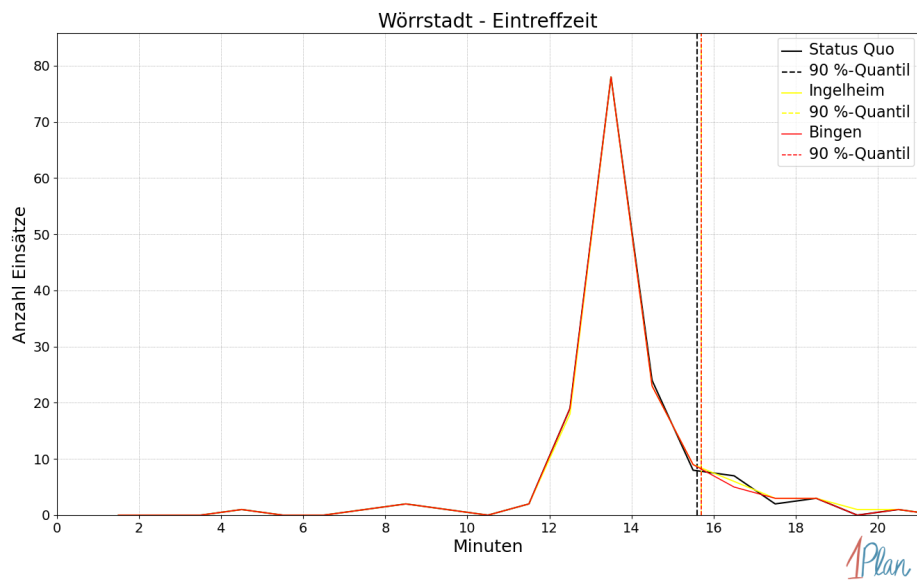
Szenario	Mittelwert	90 %-Quantil	95 %-Quantil	98 %-Quantil	Standard- abweichung
Status Quo	11.15	13.63	15.25	15.54	1.78
Ingelheim	11.20	14.16	15.40	15.54	1.83
Bingen	11.20	14.16	15.25	15.58	1.91

Tabelle 148: Statistische Kennzahlen zu den Fahrzeiten der 149 simulierten Einsatzfahrten, deren Einsatzorte innerhalb der Stadt Wörrstadt liegen. Alle Werte sind in Minuten angegeben.

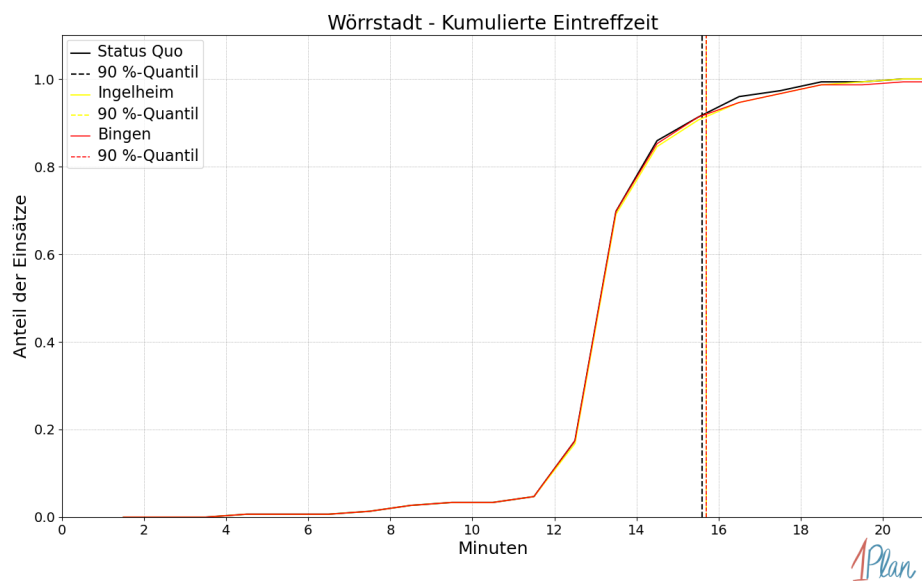

Abbildung 508: Anzahl Einsatzfahrten innerhalb der Stadt Wörrstadt mit der auf der x -Achse angegebenen Fahrzeit in Minuten für unterschiedliche Simulationsszenarien.



Abbildung 509: Anteil der 149 Einsatzfahrten innerhalb der Stadt Wörrstadt mit **höchstens** der auf der x -Achse angegebenen Fahrzeit in Minuten für unterschiedliche Simulationsszenarien.

Bechtheim

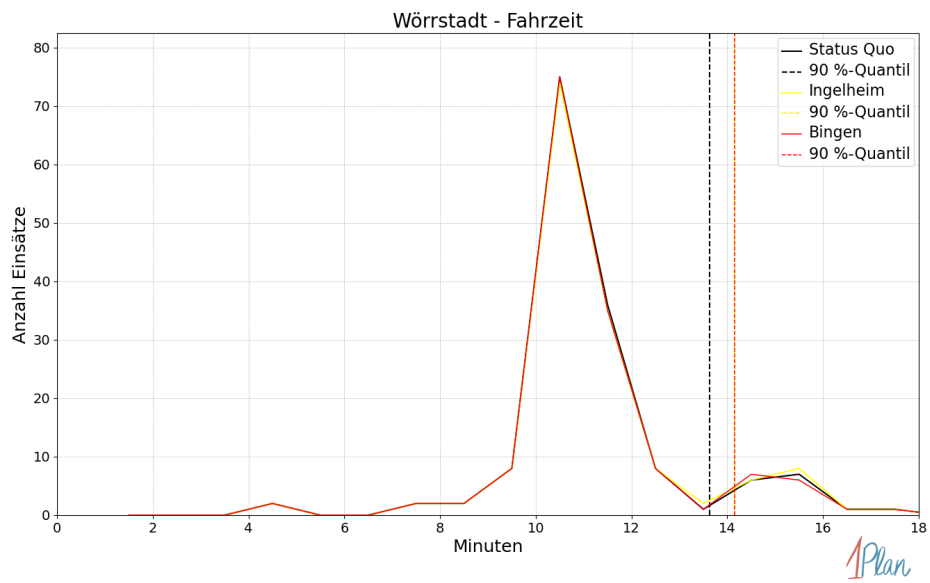
In diesem Abschnitt werden die Simulationsergebnisse *aller* simulierten Einsätze, deren Einsatzorte in der Gemeinde Bechtheim liegen, präsentiert. Insgesamt sind dies 21 Einsätze und 21 Einsatzfahrten.

Eintreffzeit

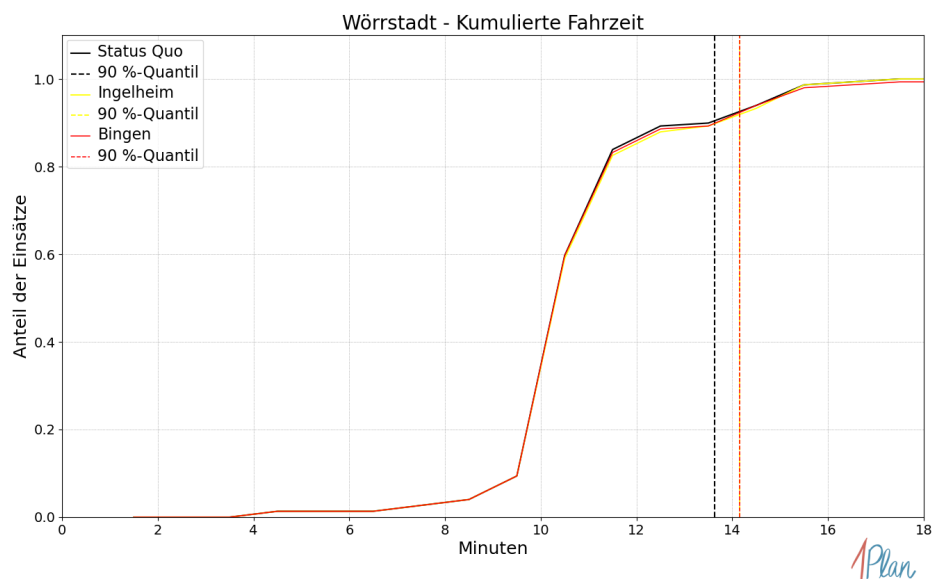
Szenario	Mittelwert	90 %-Quantil	95 %-Quantil	98 %-Quantil	Standardabweichung
Status Quo	13.07	13.47	14.25	15.45	0.96
Ingelheim	13.07	13.47	14.25	15.45	0.96
Bingen	13.07	13.47	14.25	15.45	0.96

Tabelle 149: Statistische Kennzahlen zu den Eintreffzeiten der 21 simulierten Einsatzfahrten, deren Einsatzorte innerhalb der Gemeinde Bechtheim liegen. Alle Werte sind in Minuten angegeben.



Abbildung 510: Anzahl Einsatzfahrten innerhalb der Gemeinde Bechtheim mit der auf der x-Achse angegebenen Eintreffzeit in Minuten für unterschiedliche Simulationsszenarien.



Abbildung 511: Anteil der 21 Einsatzfahrten innerhalb der Gemeinde Bechtheim mit **höchstens** der auf der x -Achse angegebenen Eintreffzeit in Minuten für unterschiedliche Simulationsszenarien.

Fahrzeit

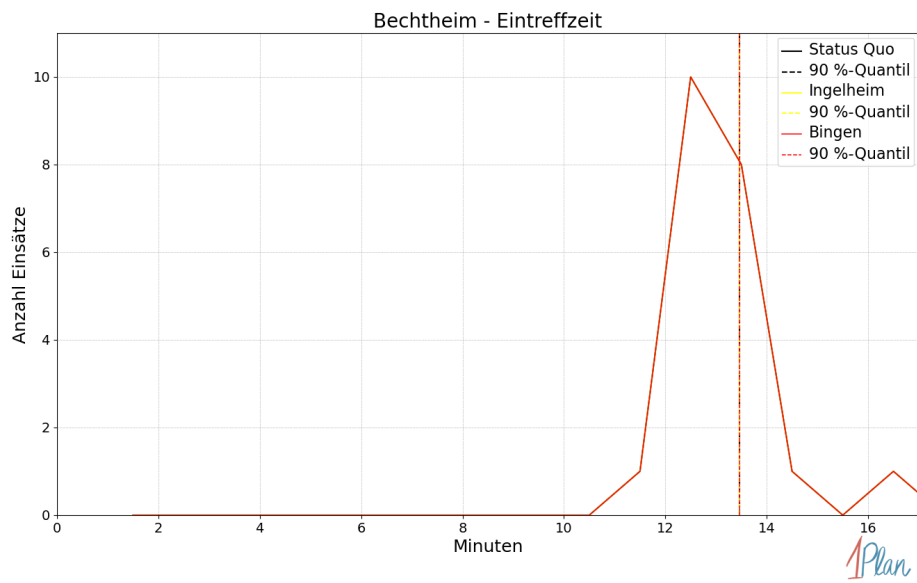
Szenario	Mittelwert	90 %-Quantil	95 %-Quantil	98 %-Quantil	Standardabweichung
Status Quo	10.42	10.50	12.13	12.99	0.89
Ingelheim	10.42	10.50	12.13	12.99	0.89
Bingen	10.42	10.50	12.13	12.99	0.89

Tabelle 150: Statistische Kennzahlen zu den Fahrzeiten der 21 simulierten Einsatzfahrten, deren Einsatzorte innerhalb der Gemeinde Bechtheim liegen. Alle Werte sind in Minuten angegeben.

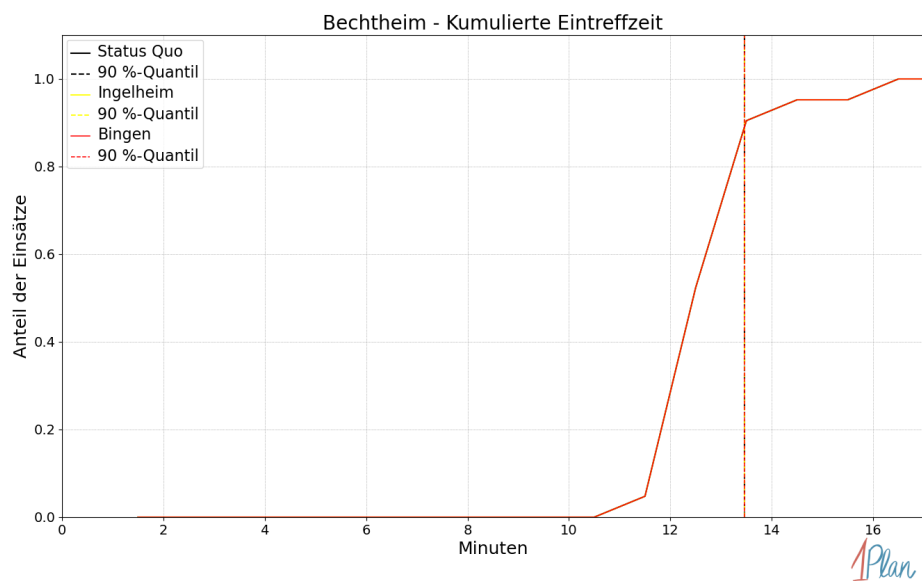

Abbildung 512: Anzahl Einsatzfahrten innerhalb der Gemeinde Bechtheim mit der auf der x -Achse angegebenen Fahrzeit in Minuten für unterschiedliche Simulationsszenarien.



Abbildung 513: Anteil der 21 Einsatzfahrten innerhalb der Gemeinde Bechtheim mit **höchstens** der auf der x -Achse angegebenen Fahrzeit in Minuten für unterschiedliche Simulationsszenarien.

Bermersheim

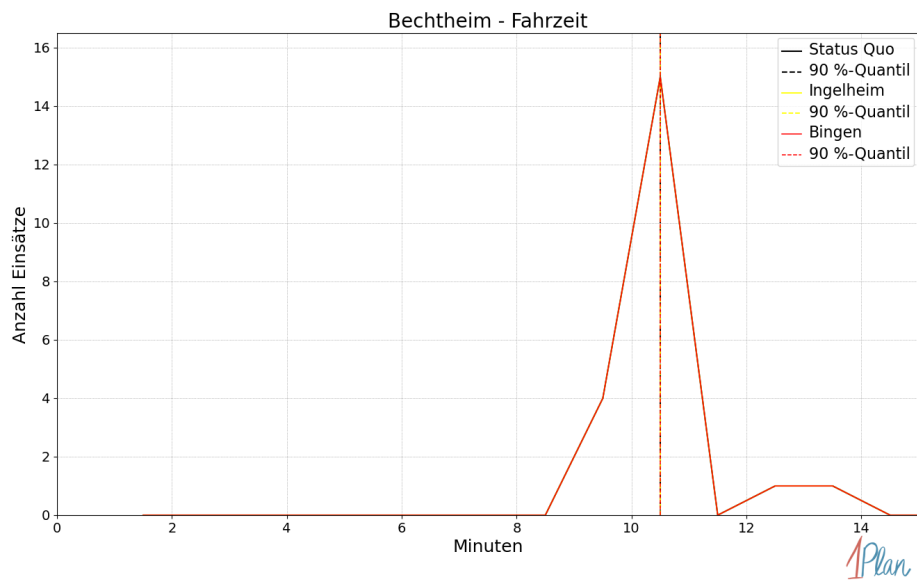
In diesem Abschnitt werden die Simulationsergebnisse *aller* simulierten Einsätze, deren Einsatzorte in der Gemeinde Bermersheim liegen, präsentiert. Insgesamt sind dies 5 Einsätze und 5 Einsatzfahrten.

Eintreffzeit

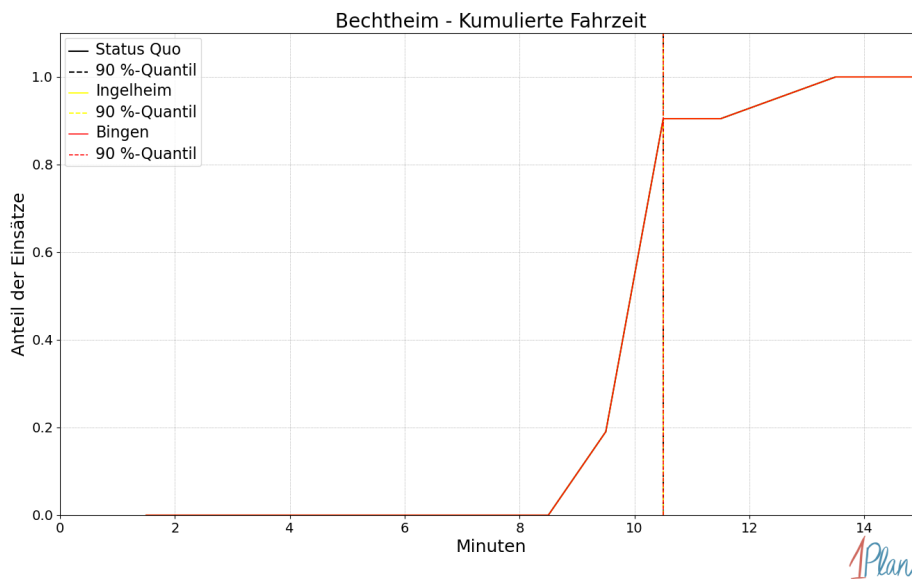
Innerhalb der Gemeinde Bermersheim haben nicht genug Einsatzfahrten stattgefunden, um diese bezüglich der betrachteten Szenarien statistisch auszuwerten.



Abbildung 514: Anzahl Einsatzfahrten innerhalb der Gemeinde Bermersheim mit der auf der x-Achse angegebenen Eintreffzeit in Minuten für unterschiedliche Simulationsszenarien.



Abbildung 515: Anteil der 5 Einsatzfahrten innerhalb der Gemeinde Bermersheim mit **höchstens** der auf der x -Achse angegebenen Eintreffzeit in Minuten für unterschiedliche Simulationsszenarien.

Fahrzeit

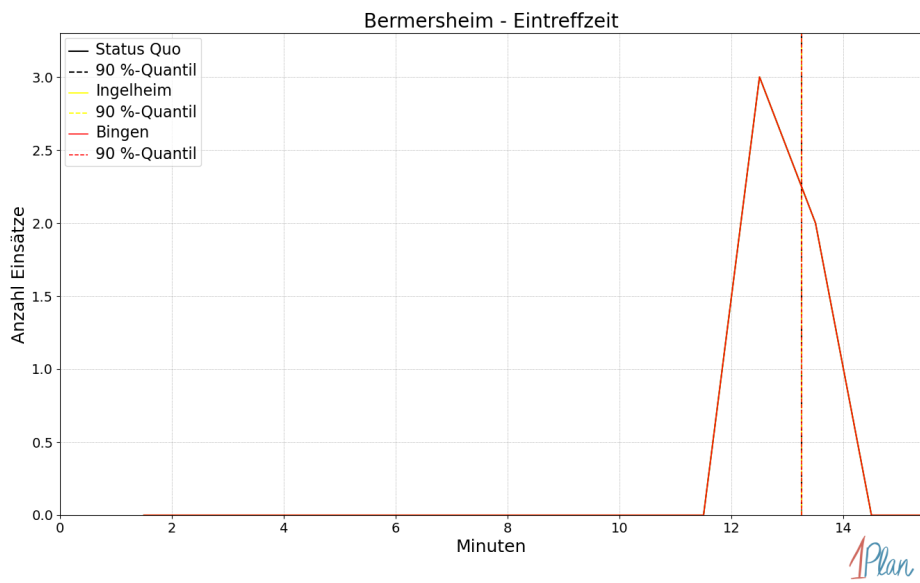
Innerhalb der Gemeinde Bermersheim haben nicht genug Einsatzfahrten stattgefunden, um diese bezüglich der betrachteten Szenarien statistisch auszuwerten.

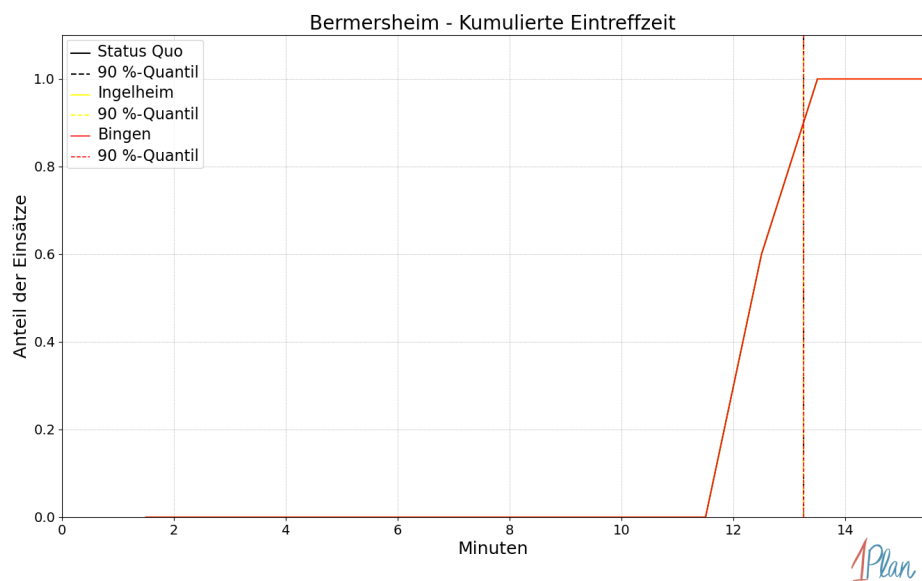

Abbildung 516: Anzahl Einsatzfahrten innerhalb der Gemeinde Bermersheim mit der auf der x -Achse angegebenen Fahrzeit in Minuten für unterschiedliche Simulationsszenarien.



Abbildung 517: Anteil der 5 Einsatzfahrten innerhalb der Gemeinde Bermersheim mit **höchstens** der auf der x -Achse angegebenen Fahrzeit in Minuten für unterschiedliche Simulationsszenarien.

Hochborn

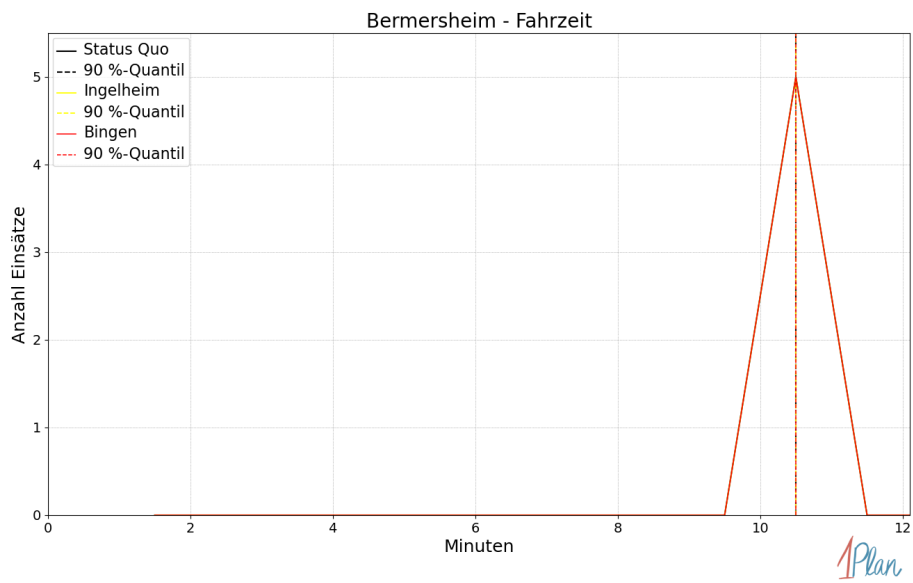
In diesem Abschnitt werden die Simulationsergebnisse *aller* simulierten Einsätze, deren Einsatzorte in der Gemeinde Hochborn liegen, präsentiert. Insgesamt sind dies 6 Einsätze und 6 Einsatzfahrten.

Eintreffzeit

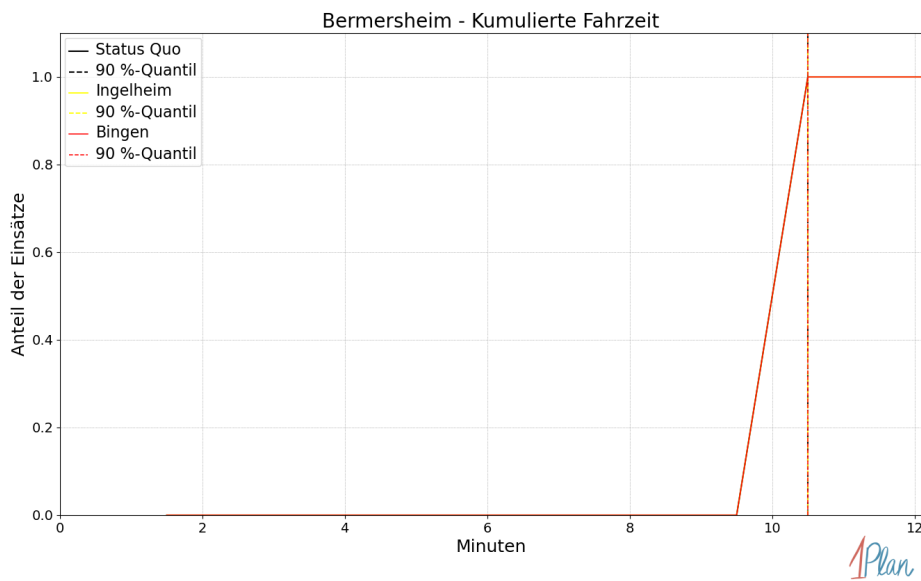
Innerhalb der Gemeinde Hochborn haben nicht genug Einsatzfahrten stattgefunden, um diese bezüglich der betrachteten Szenarien statistisch auszuwerten.



Abbildung 518: Anzahl Einsatzfahrten innerhalb der Gemeinde Hochborn mit der auf der x -Achse angegebenen Eintreffzeit in Minuten für unterschiedliche Simulationsszenarien.



Abbildung 519: Anteil der 6 Einsatzfahrten innerhalb der Gemeinde Hochborn mit **höchstens** der auf der x -Achse angegebenen Eintreffzeit in Minuten für unterschiedliche Simulationsszenarien.

Fahrzeit

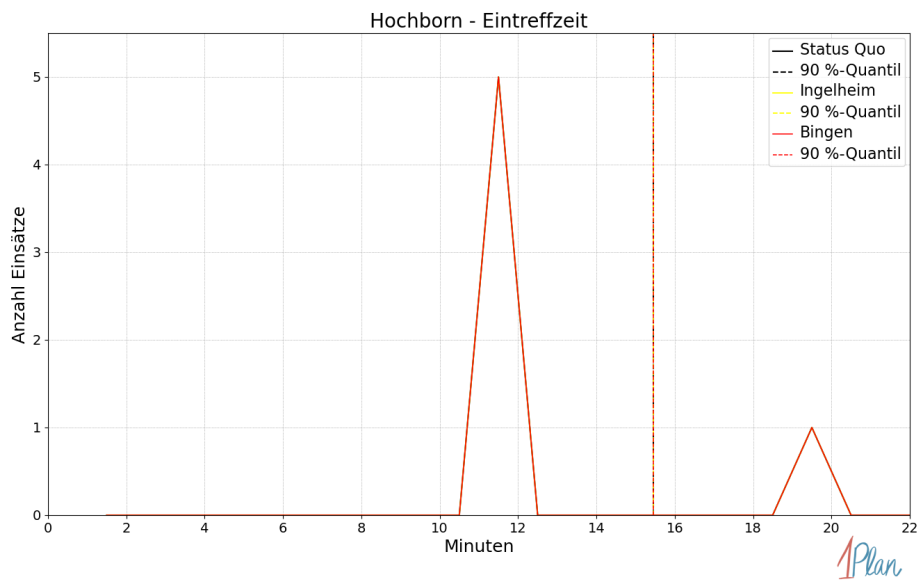
Innerhalb der Gemeinde Hochborn haben nicht genug Einsatzfahrten stattgefunden, um diese bezüglich der betrachteten Szenarien statistisch auszuwerten.

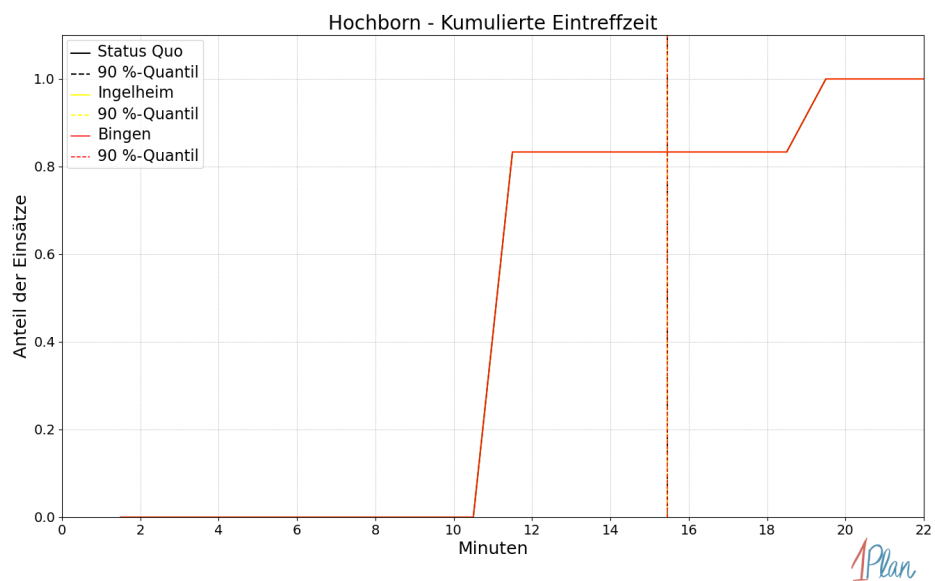

Abbildung 520: Anzahl Einsatzfahrten innerhalb der Gemeinde Hochborn mit der auf der x -Achse angegebenen Fahrzeit in Minuten für unterschiedliche Simulationsszenarien.



Abbildung 521: Anteil der 6 Einsatzfahrten innerhalb der Gemeinde Hochborn mit **höchstens** der auf der x -Achse angegebenen Fahrzeit in Minuten für unterschiedliche Simulationsszenarien.

Dittelsheim-Heßloch

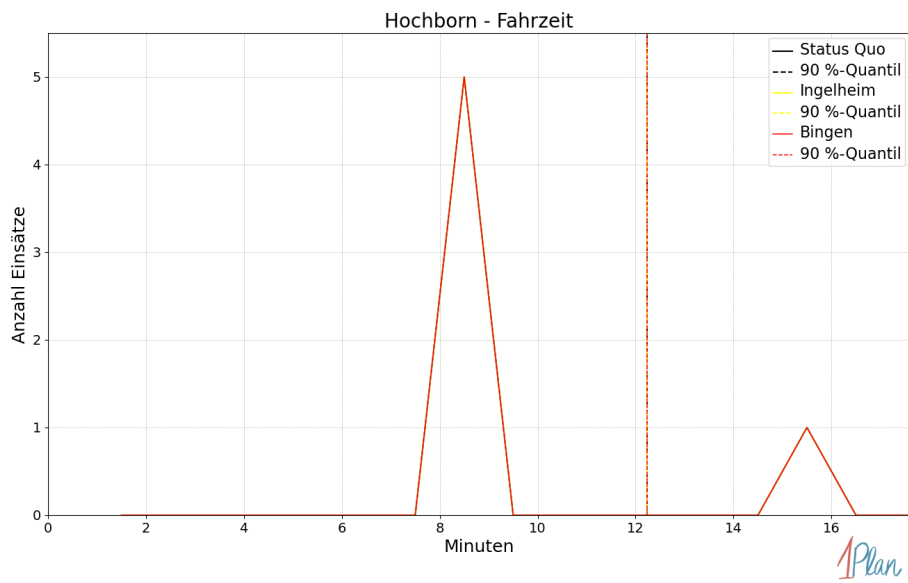
In diesem Abschnitt werden die Simulationsergebnisse *aller* simulierten Einsätze, deren Einsatzorte in der Gemeinde Dittelsheim-Heßloch liegen, präsentiert. Insgesamt sind dies 18 Einsätze und 18 Einsatzfahrten.

Eintreffzeit

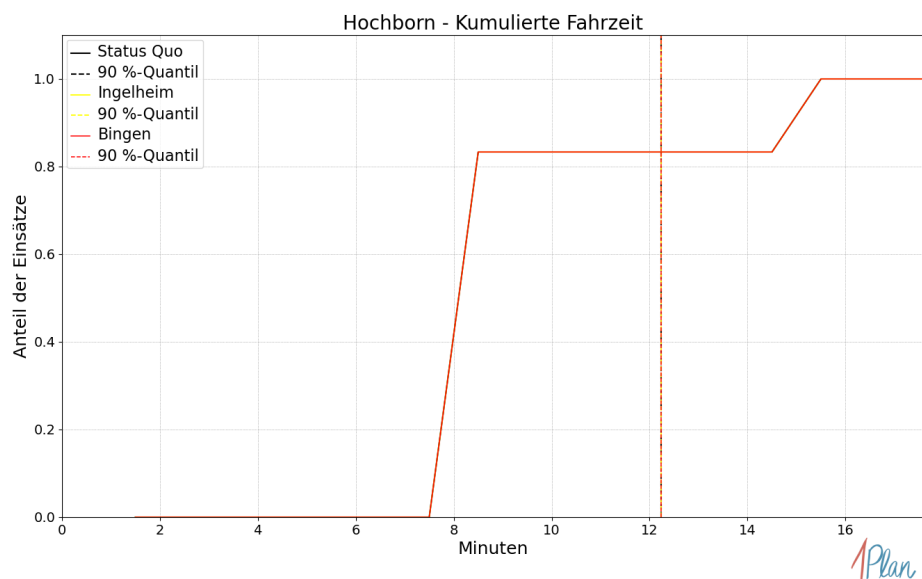
Szenario	Mittelwert	90 %-Quantil	95 %-Quantil	98 %-Quantil	Standardabweichung
Status Quo	14.91	17.94	18.93	21.76	3.04
Ingelheim	15.45	19.59	23.15	23.45	3.57
Bingen	14.91	17.94	18.93	21.76	3.04

Tabelle 151: Statistische Kennzahlen zu den Eintreffzeiten der 18 simulierten Einsatzfahrten, deren Einsatzorte innerhalb der Gemeinde Dittelsheim-Heßloch liegen. Alle Werte sind in Minuten angegeben.



Abbildung 522: Anzahl Einsatzfahrten innerhalb der Gemeinde Dittelsheim-Heßloch mit der auf der x -Achse angegebenen Eintreffzeit in Minuten für unterschiedliche Simulationsszenarien.



Abbildung 523: Anteil der 18 Einsatzfahrten innerhalb der Gemeinde Dittelsheim-Heßloch mit **höchstens** der auf der x -Achse angegebenen Eintreffzeit in Minuten für unterschiedliche Simulationsszenarien.

Fahrzeit

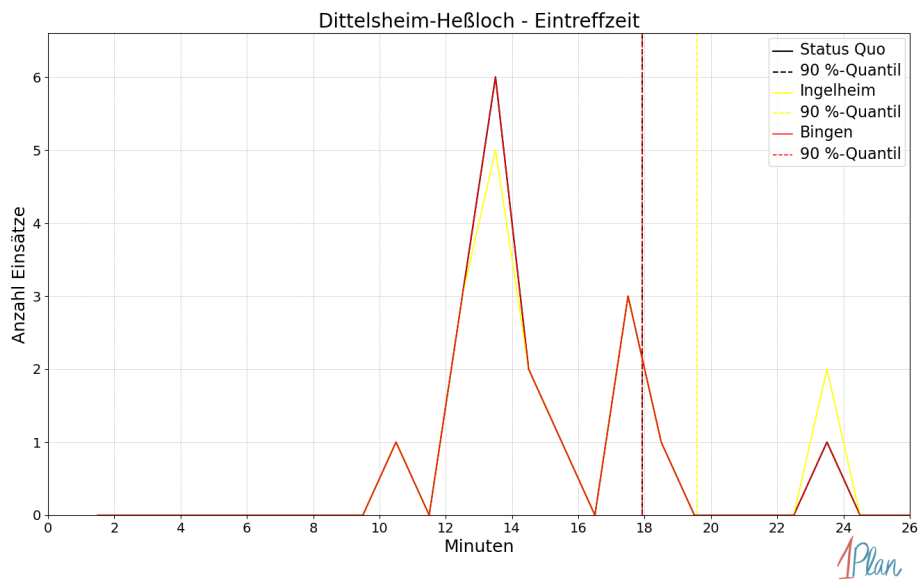
<i>Szenario</i>	Mittelwert	90 %-Quantil	95 %-Quantil	98 %-Quantil	Standard-abweichung
Status Quo	12.15	15.05	15.94	18.48	2.74
Ingelheim	12.64	16.52	19.67	19.97	3.22
Bingen	12.15	15.05	15.94	18.48	2.74

Tabelle 152: Statistische Kennzahlen zu den Fahrzeiten der 18 simulierten Einsatzfahrten, deren Einsatzorte innerhalb der Gemeinde Dittelsheim-Heßloch liegen. Alle Werte sind in Minuten angegeben.

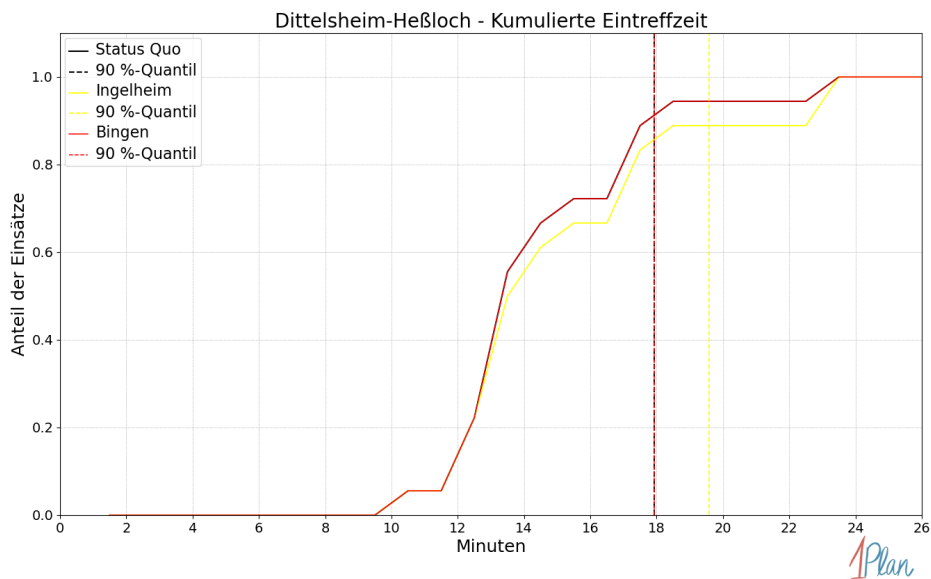

Abbildung 524: Anzahl Einsatzfahrten innerhalb der Gemeinde Dittelsheim-Heßloch mit der auf der x -Achse angegebenen Fahrzeit in Minuten für unterschiedliche Simulationsszenarien.



Abbildung 525: Anteil der 18 Einsatzfahrten innerhalb der Gemeinde Dittelsheim-Heßloch mit **höchstens** der auf der x -Achse angegebenen Fahrzeit in Minuten für unterschiedliche Simulationsszenarien.

Frettenheim

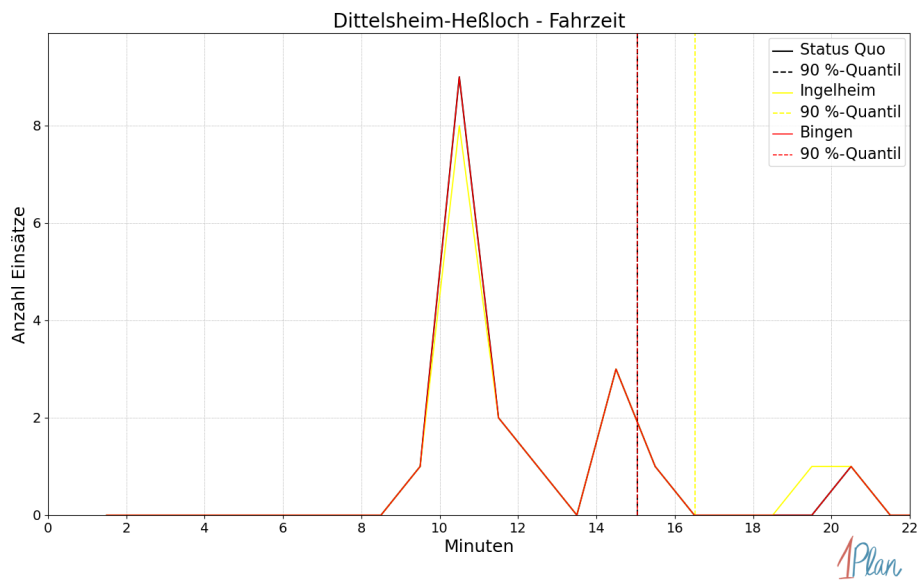
Es gibt keine Einsätze, deren Einsatzorte in der Gemeinde Frettenheim liegen.

Gundersheim

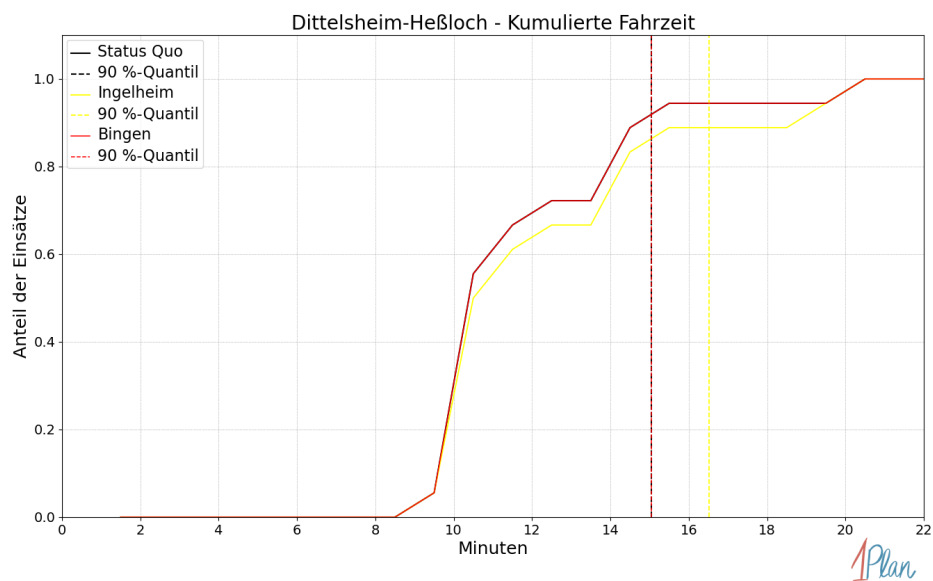
In diesem Abschnitt werden die Simulationsergebnisse *aller* simulierten Einsätze, deren Einsatzorte in der Gemeinde Gundersheim liegen, präsentiert. Insgesamt sind dies 18 Einsätze und 18 Einsatzfahrten.

Eintreffzeit

Szenario	Mittelwert	90 %-Quantil	95 %-Quantil	98 %-Quantil	Standard- abweichung
Status Quo	13.17	13.79	14.90	16.81	1.35
Ingelheim	13.17	13.79	14.90	16.81	1.35
Bingen	13.17	13.79	14.90	16.81	1.35

Tabelle 153: Statistische Kennzahlen zu den Eintreffzeiten der 18 simulierten Einsatzfahrten, deren Einsatzorte innerhalb der Gemeinde Gundersheim liegen. Alle Werte sind in Minuten angegeben.



Abbildung 526: Anzahl Einsatzfahrten innerhalb der Gemeinde Gundersheim mit der auf der x -Achse angegebenen Eintreffzeit in Minuten für unterschiedliche Simulationsszenarien.



Abbildung 527: Anteil der 18 Einsatzfahrten innerhalb der Gemeinde Gundersheim mit **höchstens** der auf der x -Achse angegebenen Eintreffzeit in Minuten für unterschiedliche Simulationsszenarien.

Fahrzeit

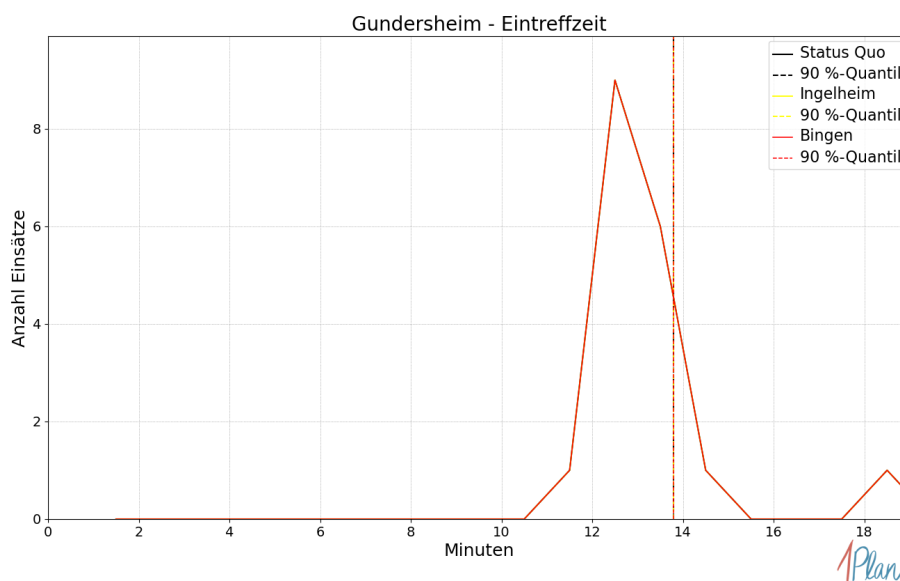
<i>Szenario</i>	Mittelwert	90 %-Quantil	95 %-Quantil	98 %-Quantil	Standardabweichung
Status Quo	10.40	10.98	12.11	13.60	1.16
Ingelheim	10.40	10.98	12.11	13.60	1.16
Bingen	10.40	10.98	12.11	13.60	1.16

Tabelle 154: Statistische Kennzahlen zu den Fahrzeiten der 18 simulierten Einsatzfahrten, deren Einsatzorte innerhalb der Gemeinde Gundersheim liegen. Alle Werte sind in Minuten angegeben.

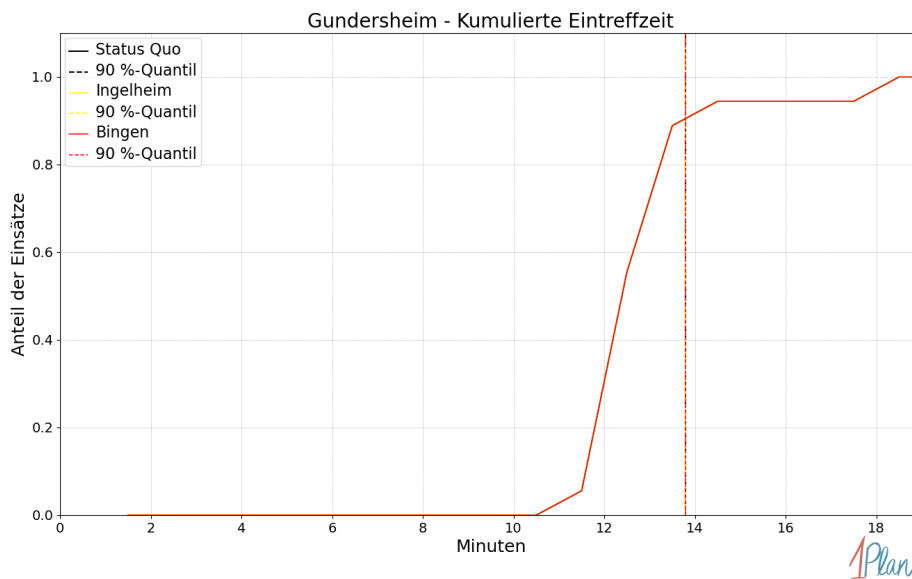

Abbildung 528: Anzahl Einsatzfahrten innerhalb der Gemeinde Gundersheim mit der auf der x -Achse angegebenen Fahrzeit in Minuten für unterschiedliche Simulationsszenarien.



Abbildung 529: Anteil der 18 Einsatzfahrten innerhalb der Gemeinde Gundersheim mit **höchstens** der auf der x-Achse angegebenen Fahrzeit in Minuten für unterschiedliche Simulationsszenarien.

Gundheim

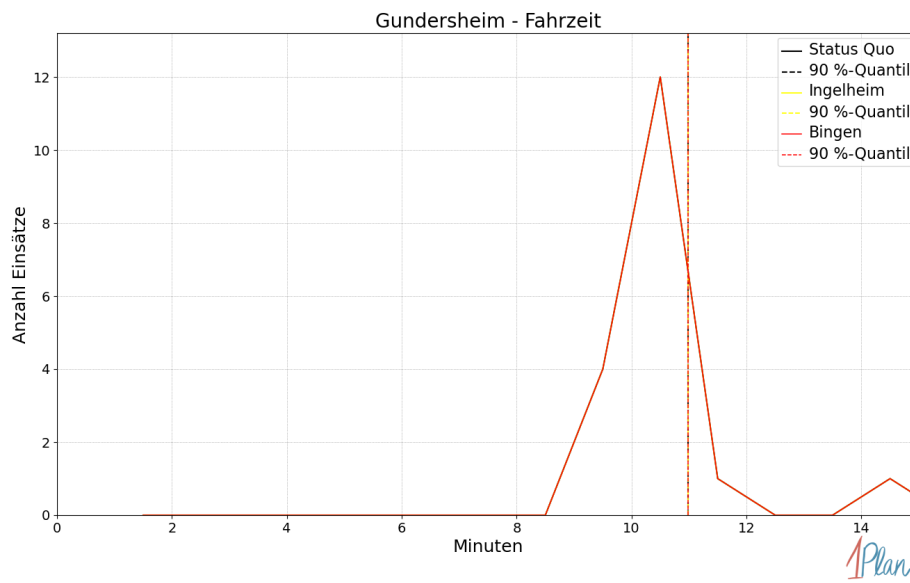
In diesem Abschnitt werden die Simulationsergebnisse *aller* simulierten Einsätze, deren Einsatzorte in der Gemeinde Gundheim liegen, präsentiert. Insgesamt sind dies 16 Einsätze und 16 Einsatzfahrten.

Eintreffzeit

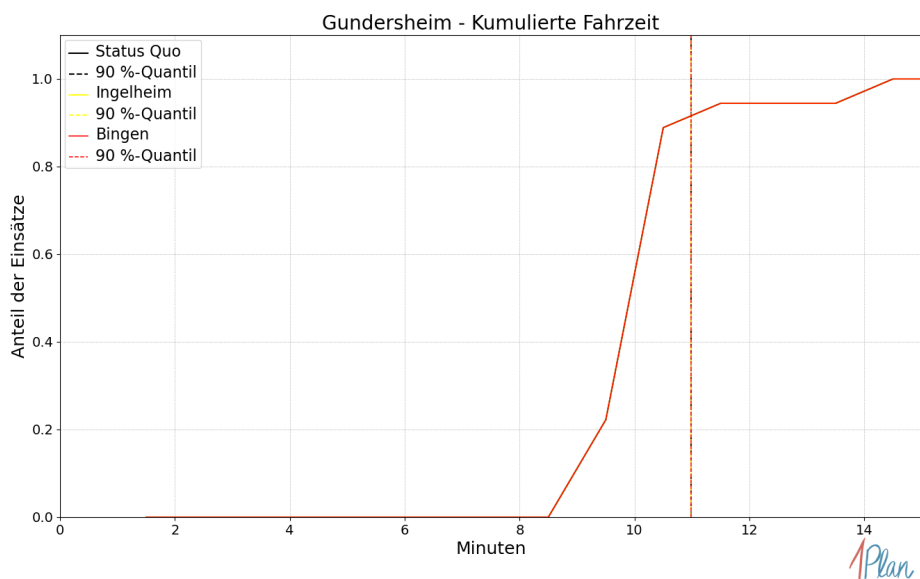
Szenario	Mittelwert	90 %-Quantil	95 %-Quantil	98 %-Quantil	Standardabweichung
Status Quo	11.99	12.36	12.51	12.61	0.29
Ingelheim	11.99	12.36	12.51	12.61	0.29
Bingen	11.99	12.36	12.51	12.61	0.29

Tabelle 155: Statistische Kennzahlen zu den Eintreffzeiten der 16 simulierten Einsatzfahrten, deren Einsatzorte innerhalb der Gemeinde Gundheim liegen. Alle Werte sind in Minuten angegeben.



Abbildung 530: Anzahl Einsatzfahrten innerhalb der Gemeinde Gundheim mit der auf der x -Achse angegebenen Eintreffzeit in Minuten für unterschiedliche Simulationsszenarien.



Abbildung 531: Anteil der 16 Einsatzfahrten innerhalb der Gemeinde Gundheim mit **höchstens** der auf der x -Achse angegebenen Eintreffzeit in Minuten für unterschiedliche Simulationsszenarien.

Fahrzeit

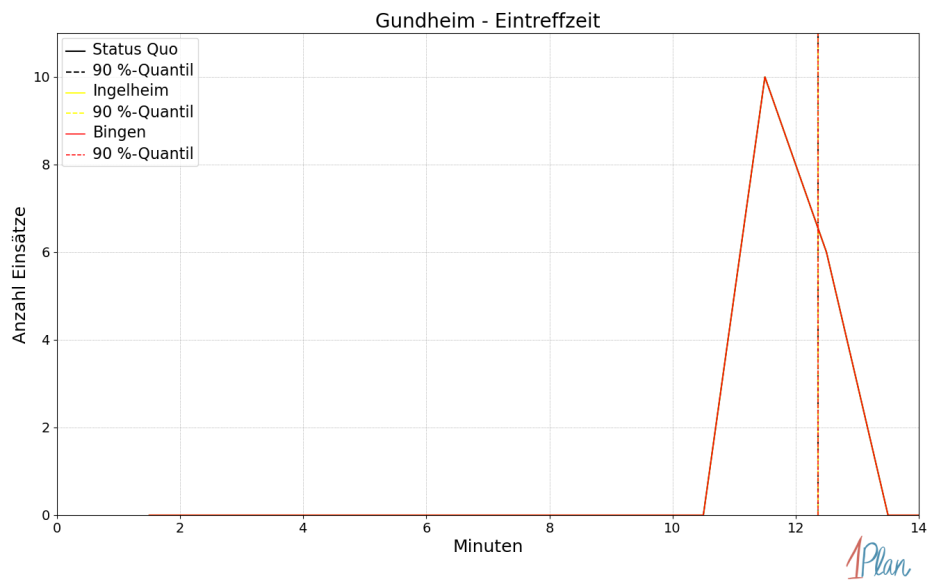
<i>Szenario</i>	Mittelwert	90 %-Quantil	95 %-Quantil	98 %-Quantil	Standardabweichung
Status Quo	9.22	9.47	9.47	9.48	0.16
Ingelheim	9.22	9.47	9.47	9.48	0.16
Bingen	9.22	9.47	9.47	9.48	0.16

Tabelle 156: Statistische Kennzahlen zu den Fahrzeiten der 16 simulierten Einsatzfahrten, deren Einsatzorte innerhalb der Gemeinde Gundheim liegen. Alle Werte sind in Minuten angegeben.

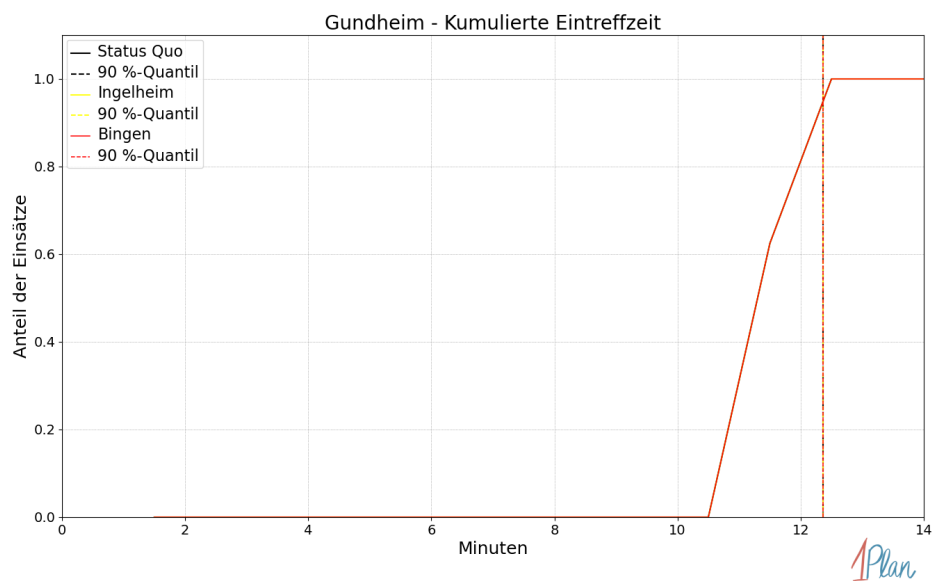

Abbildung 532: Anzahl Einsatzfahrten innerhalb der Gemeinde Gundheim mit der auf der x-Achse angegebenen Fahrzeit in Minuten für unterschiedliche Simulationsszenarien.



Abbildung 533: Anteil der 16 Einsatzfahrten innerhalb der Gemeinde Gundheim mit **höchstens** der auf der x -Achse angegebenen Fahrzeit in Minuten für unterschiedliche Simulationsszenarien.

Hangen-Weisheim

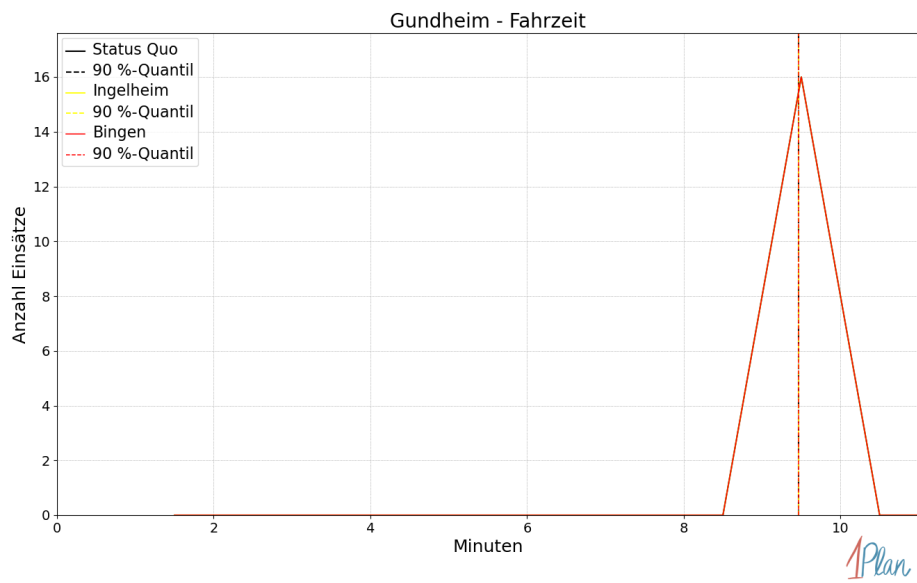
In diesem Abschnitt werden die Simulationsergebnisse *aller* simulierten Einsätze, deren Einsatzorte in der Gemeinde Hangen-Weisheim liegen, präsentiert. Insgesamt sind dies 5 Einsätze und 5 Einsatzfahrten.

Eintreffzeit

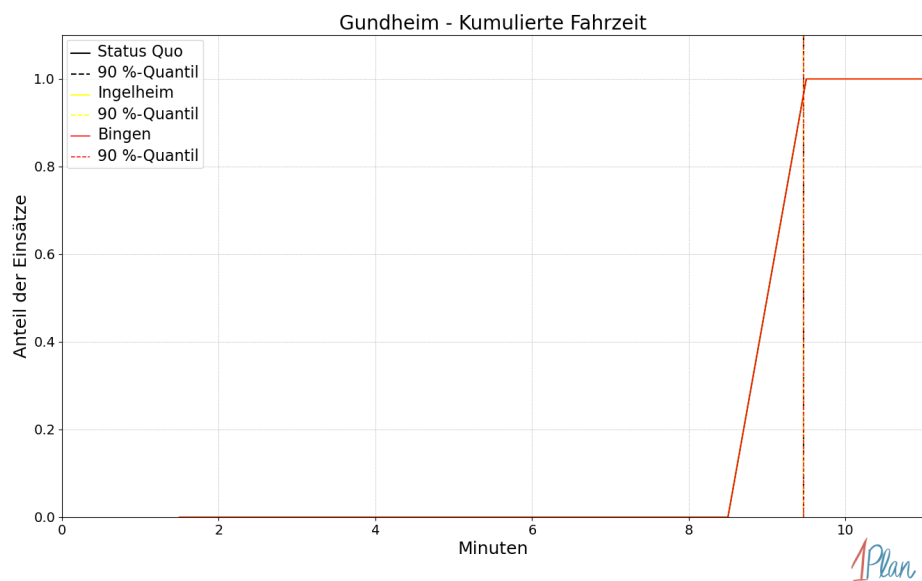
Innerhalb der Gemeinde Hangen-Weisheim haben nicht genug Einsatzfahrten stattgefunden, um diese bezüglich der betrachteten Szenarien statistisch auszuwerten.



Abbildung 534: Anzahl Einsatzfahrten innerhalb der Gemeinde Hangen-Weisheim mit der auf der x-Achse angegebenen Eintreffzeit in Minuten für unterschiedliche Simulationsszenarien.



Abbildung 535: Anteil der 5 Einsatzfahrten innerhalb der Gemeinde Hangen-Weisheim mit **höchstens** der auf der x -Achse angegebenen Eintreffzeit in Minuten für unterschiedliche Simulationsszenarien.

Fahrzeit

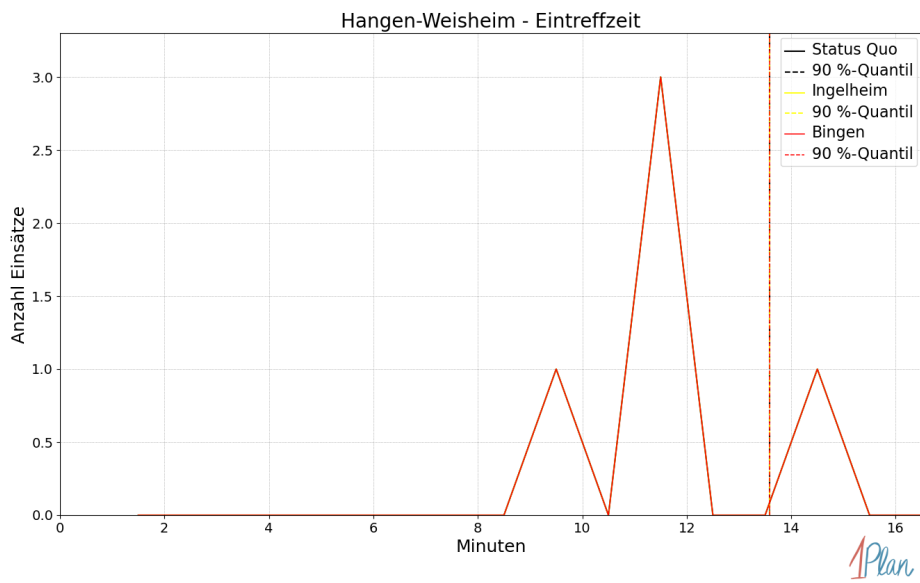
Innerhalb der Gemeinde Hangen-Weisheim haben nicht genug Einsatzfahrten stattgefunden, um diese bezüglich der betrachteten Szenarien statistisch auszuwerten.

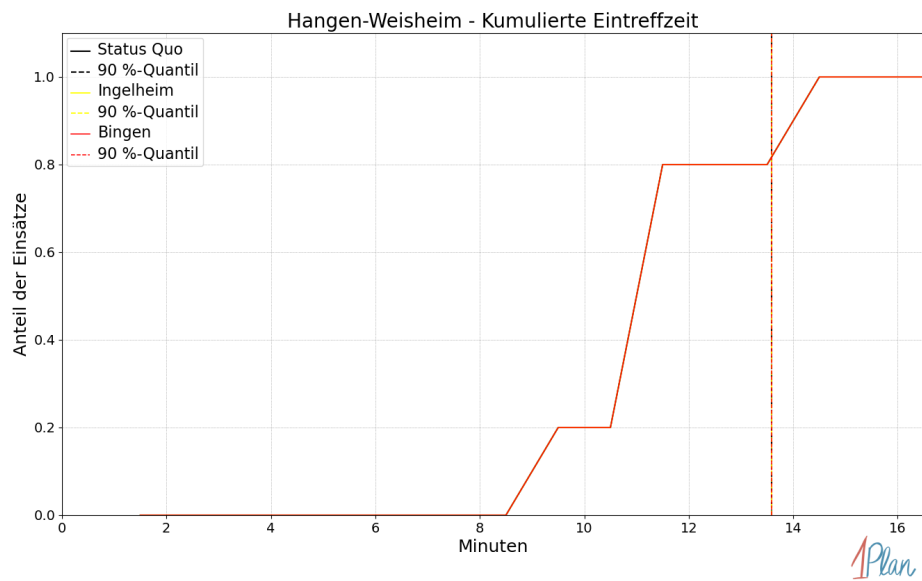

Abbildung 536: Anzahl Einsatzfahrten innerhalb der Gemeinde Hangen-Weisheim mit der auf der x -Achse angegebenen Fahrzeit in Minuten für unterschiedliche Simulationsszenarien.



Abbildung 537: Anteil der 5 Einsatzfahrten innerhalb der Gemeinde Hangen-Weisheim mit **höchstens** der auf der x -Achse angegebenen Fahrzeit in Minuten für unterschiedliche Simulationsszenarien.

Monzernheim

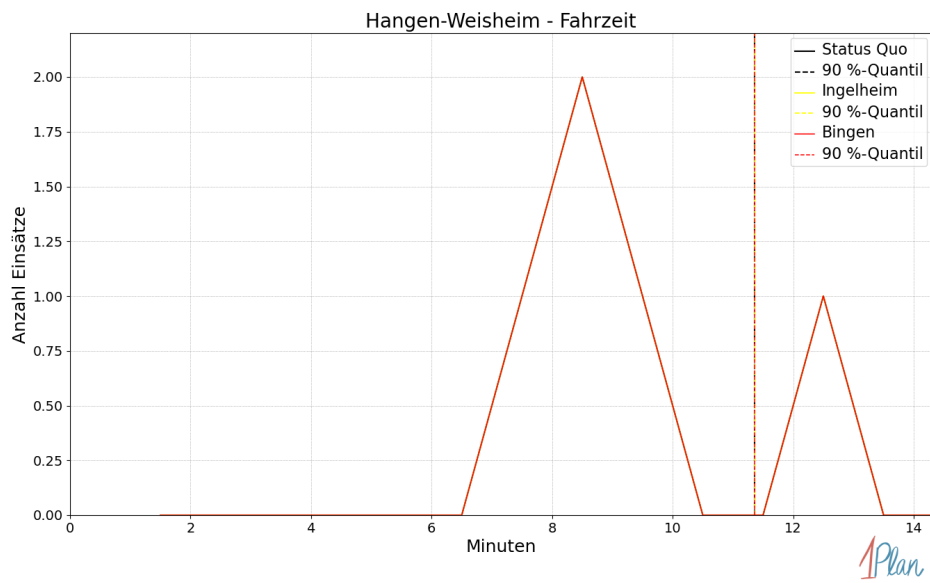
In diesem Abschnitt werden die Simulationsergebnisse *aller* simulierten Einsätze, deren Einsatzorte in der Gemeinde Monzernheim liegen, präsentiert. Insgesamt sind dies 2 Einsätze und 2 Einsatzfahrten.

Eintreffzeit

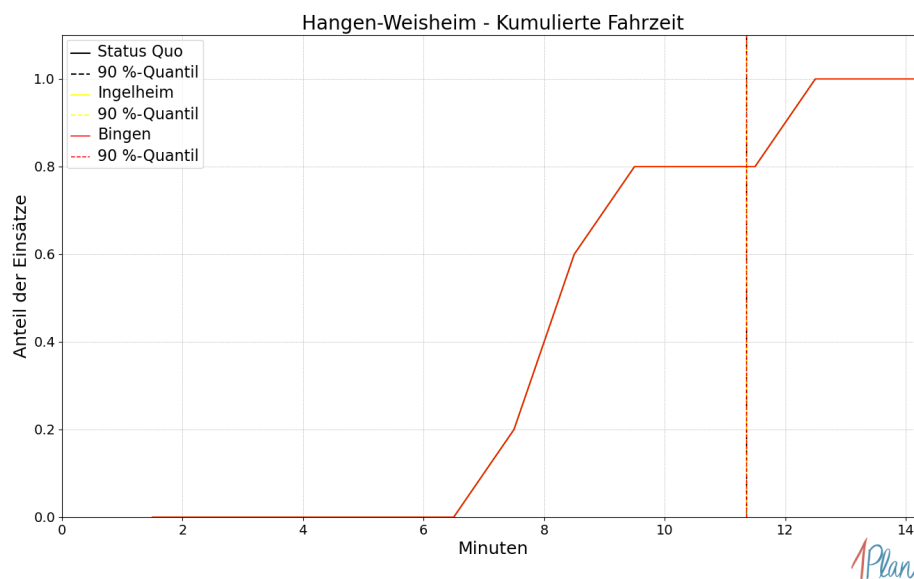
Innerhalb der Gemeinde Monzernheim haben nicht genug Einsatzfahrten stattgefunden, um diese bezüglich der betrachteten Szenarien statistisch auszuwerten.



Abbildung 538: Anzahl Einsatzfahrten innerhalb der Gemeinde Monzernheim mit der auf der x-Achse angegebenen Eintreffzeit in Minuten für unterschiedliche Simulationsszenarien.



Abbildung 539: Anteil der 2 Einsatzfahrten innerhalb der Gemeinde Monzernheim mit **höchstens** der auf der x -Achse angegebenen Eintreffzeit in Minuten für unterschiedliche Simulationsszenarien.

Fahrzeit

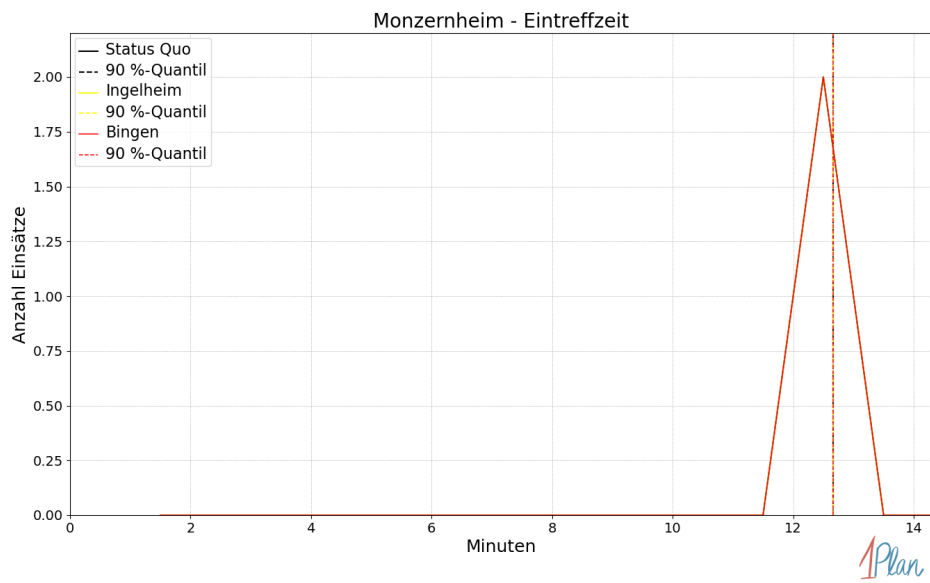
Innerhalb der Gemeinde Monzernheim haben nicht genug Einsatzfahrten stattgefunden, um diese bezüglich der betrachteten Szenarien statistisch auszuwerten.

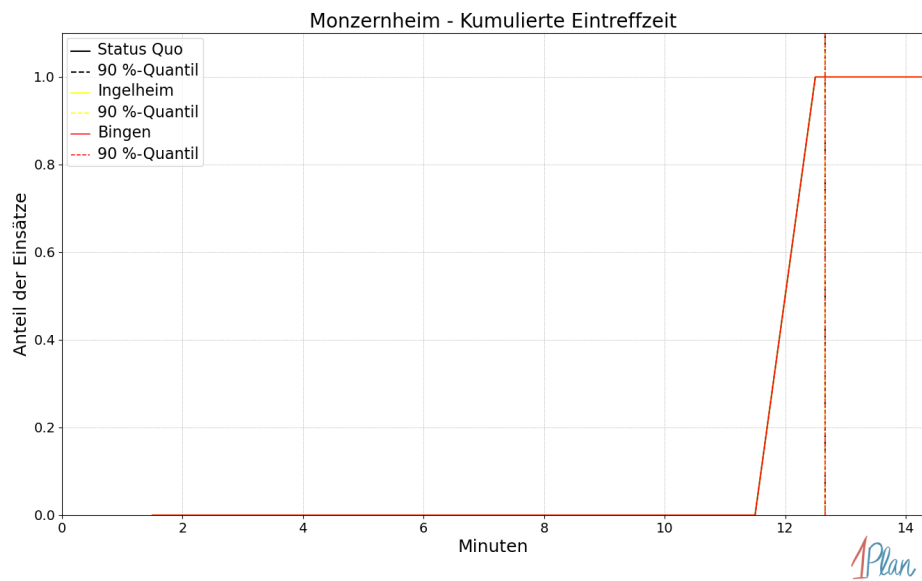

Abbildung 540: Anzahl Einsatzfahrten innerhalb der Gemeinde Monzernheim mit der auf der x -Achse angegebenen Fahrzeit in Minuten für unterschiedliche Simulationsszenarien.



Abbildung 541: Anteil der 2 Einsatzfahrten innerhalb der Gemeinde Monzernheim mit **höchstens** der auf der x -Achse angegebenen Fahrzeit in Minuten für unterschiedliche Simulationsszenarien.

Osthofen

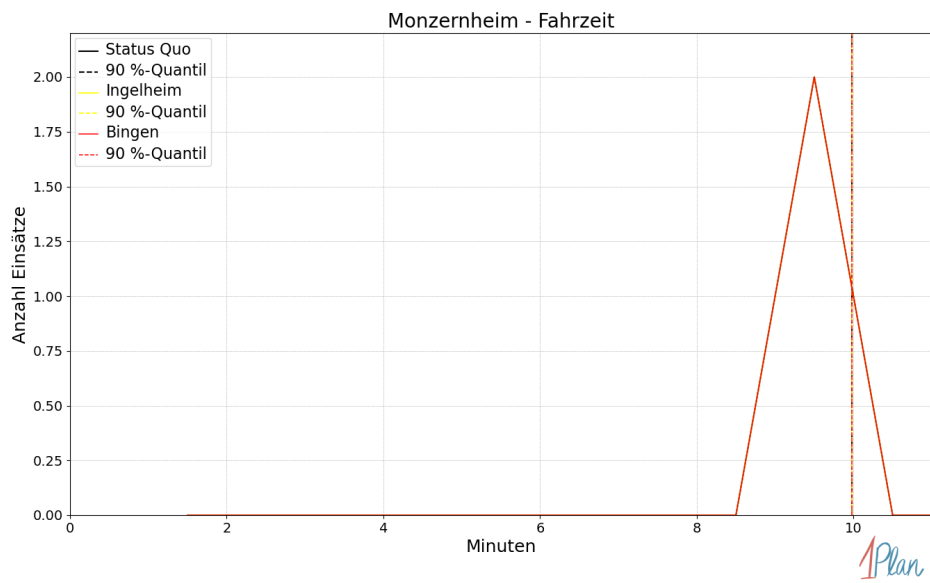
In diesem Abschnitt werden die Simulationsergebnisse *aller* simulierten Einsätze, deren Einsatzorte in der Stadt Osthofen liegen, präsentiert. Insgesamt sind dies 187 Einsätze und 187 Einsatzfahrten.

Eintreffzeit

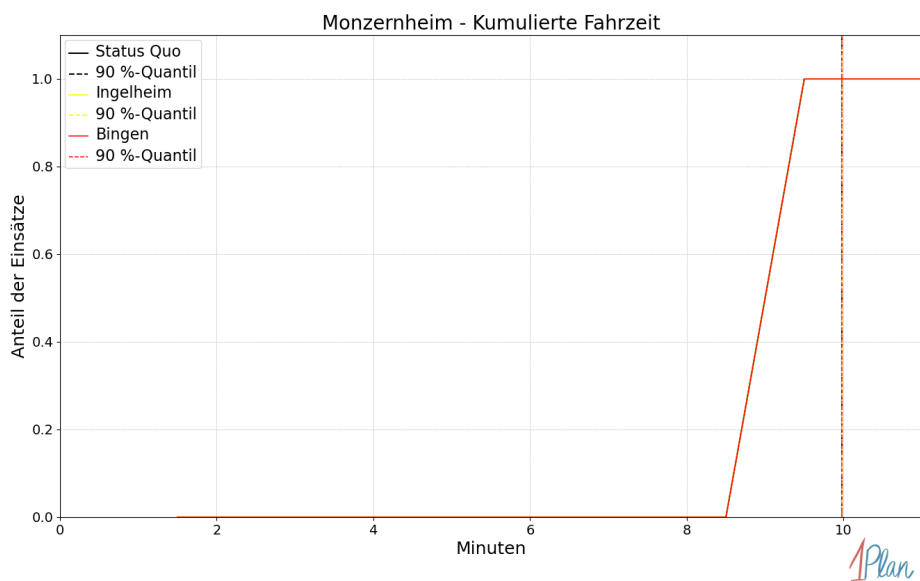
Szenario	Mittelwert	90 %-Quantil	95 %-Quantil	98 %-Quantil	Standardabweichung
Status Quo	11.22	12.94	18.70	19.07	2.49
Ingelheim	11.22	12.94	18.70	19.07	2.49
Bingen	11.22	12.94	18.70	19.07	2.49

Tabelle 157: Statistische Kennzahlen zu den Eintreffzeiten der 187 simulierten Einsatzfahrten, deren Einsatzorte innerhalb der Stadt Osthofen liegen. Alle Werte sind in Minuten angegeben.



Abbildung 542: Anzahl Einsatzfahrten innerhalb der Stadt Osthofen mit der auf der x -Achse angegebenen Eintreffzeit in Minuten für unterschiedliche Simulationsszenarien.



Abbildung 543: Anteil der 187 Einsatzfahrten innerhalb der Stadt Osthofen mit **höchstens** der auf der x-Achse angegebenen Eintreffzeit in Minuten für unterschiedliche Simulationsszenarien.

Fahrzeit

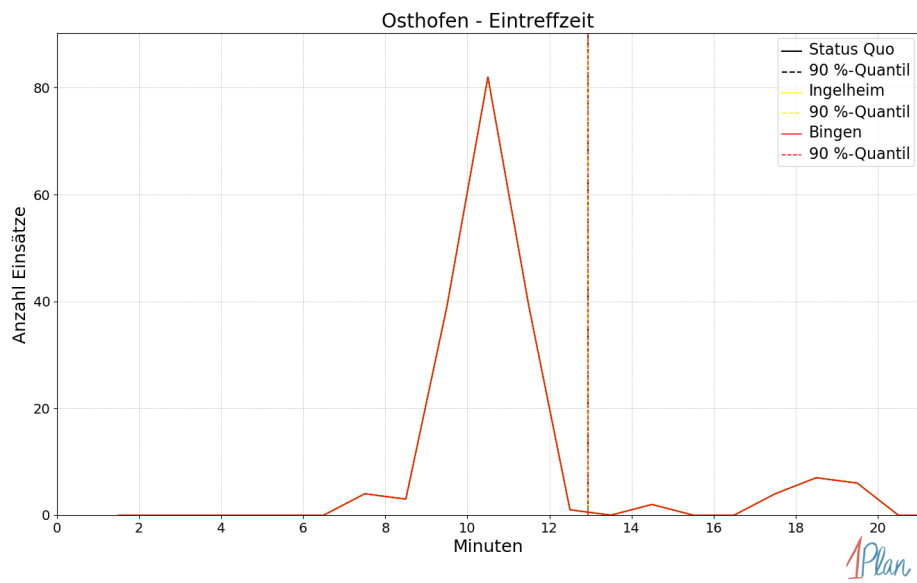
Szenario	Mittelwert	90 %-Quantil	95 %-Quantil	98 %-Quantil	Standardabweichung
Status Quo	8.46	8.84	15.89	16.45	2.44
Ingelheim	8.46	8.84	15.89	16.45	2.44
Bingen	8.46	8.84	15.89	16.45	2.44

Tabelle 158: Statistische Kennzahlen zu den Fahrzeiten der 187 simulierten Einsatzfahrten, deren Einsatzorte innerhalb der Stadt Osthofen liegen. Alle Werte sind in Minuten angegeben.

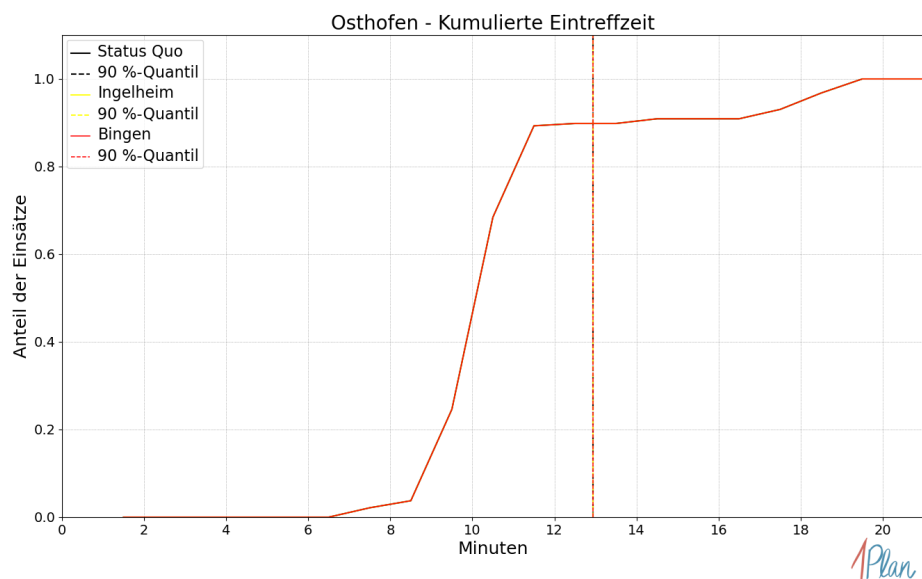

Abbildung 544: Anzahl Einsatzfahrten innerhalb der Stadt Osthofen mit der auf der x -Achse angegebenen Fahrzeit in Minuten für unterschiedliche Simulationsszenarien.



Abbildung 545: Anteil der 187 Einsatzfahrten innerhalb der Stadt Osthofen mit **höchstens** der auf der x-Achse angegebenen Fahrzeit in Minuten für unterschiedliche Simulationsszenarien.

Westhofen

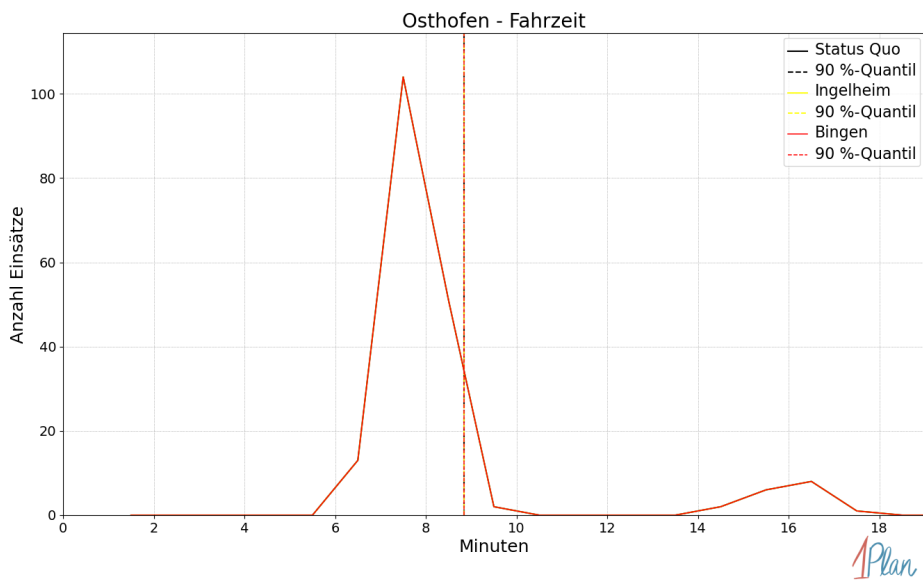
In diesem Abschnitt werden die Simulationsergebnisse *aller* simulierten Einsätze, deren Einsatzorte in der Gemeinde Westhofen liegen, präsentiert. Insgesamt sind dies 84 Einsätze und 84 Einsatzfahrten.

Eintreffzeit

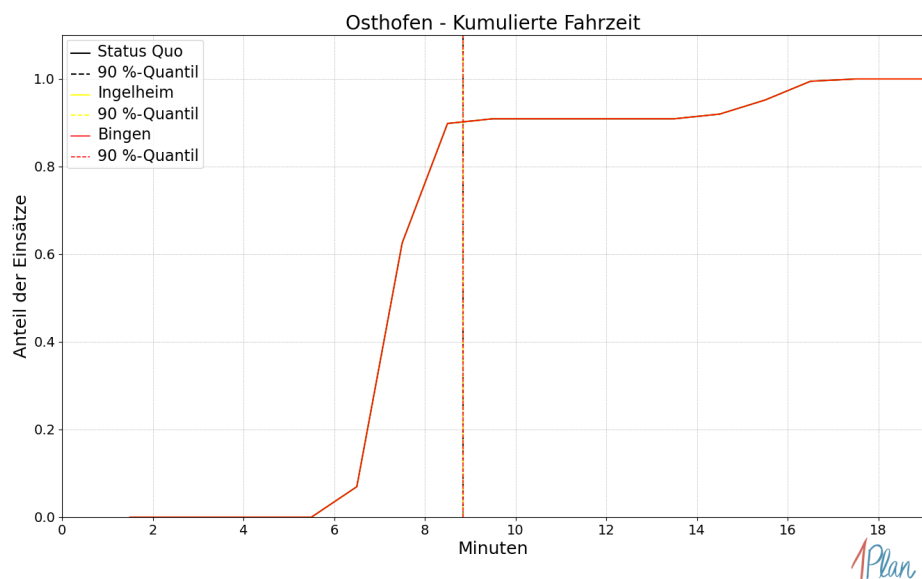
Szenario	Mittelwert	90 %-Quantil	95 %-Quantil	98 %-Quantil	Standardabweichung
Status Quo	13.06	13.70	14.55	16.72	1.40
Ingelheim	13.06	13.70	14.55	16.72	1.40
Bingen	13.06	13.70	14.55	16.72	1.40

Tabelle 159: Statistische Kennzahlen zu den Eintreffzeiten der 84 simulierten Einsatzfahrten, deren Einsatzorte innerhalb der Gemeinde Westhofen liegen. Alle Werte sind in Minuten angegeben.



Abbildung 546: Anzahl Einsatzfahrten innerhalb der Gemeinde Westhofen mit der auf der x -Achse angegebenen Eintreffzeit in Minuten für unterschiedliche Simulationsszenarien.



Abbildung 547: Anteil der 84 Einsatzfahrten innerhalb der Gemeinde Westhofen mit **höchstens** der auf der x -Achse angegebenen Eintreffzeit in Minuten für unterschiedliche Simulationsszenarien.

Fahrzeit

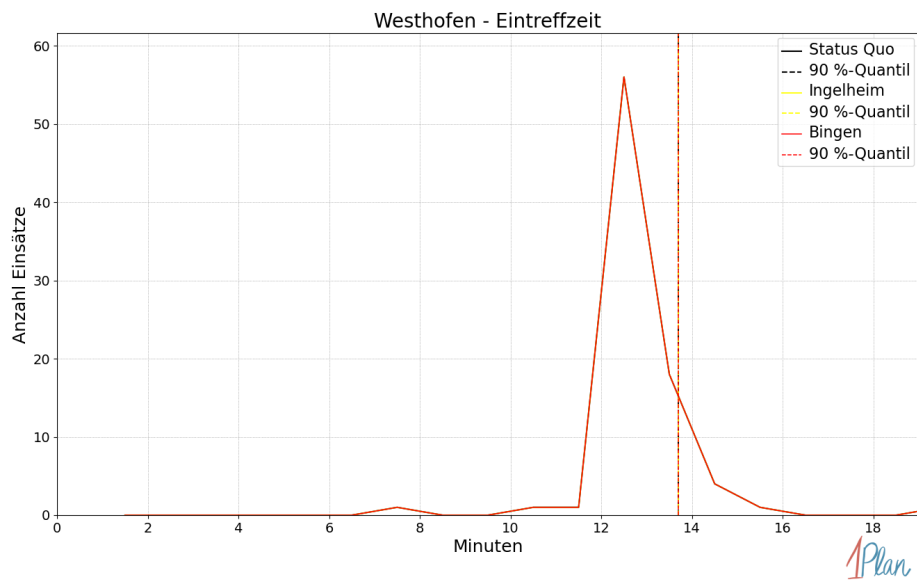
Szenario	Mittelwert	90 %-Quantil	95 %-Quantil	98 %-Quantil	Standardabweichung
Status Quo	10.32	10.62	11.69	13.93	1.28
Ingelheim	10.32	10.62	11.69	13.93	1.28
Bingen	10.32	10.62	11.69	13.93	1.28

Tabelle 160: Statistische Kennzahlen zu den Fahrzeiten der 84 simulierten Einsatzfahrten, deren Einsatzorte innerhalb der Gemeinde Westhofen liegen. Alle Werte sind in Minuten angegeben.

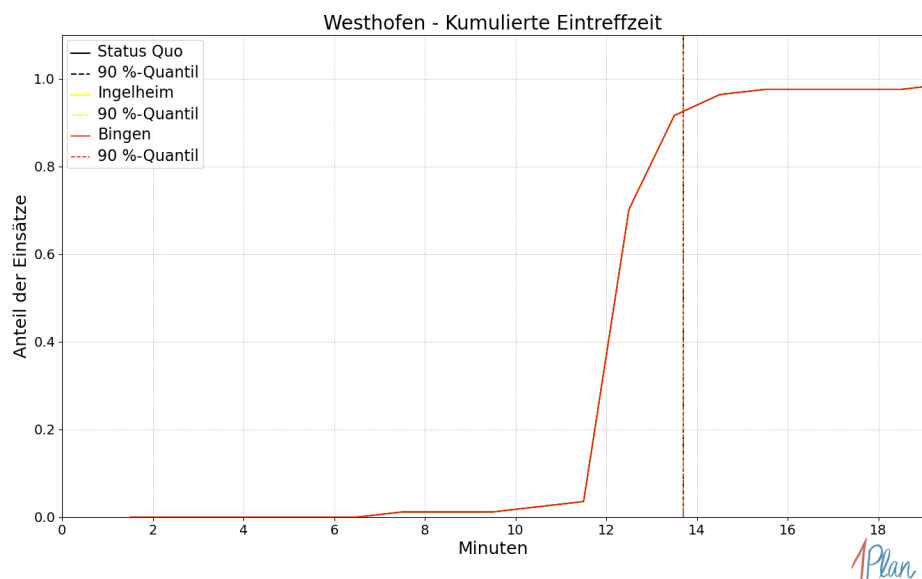

Abbildung 548: Anzahl Einsatzfahrten innerhalb der Gemeinde Westhofen mit der auf der x-Achse angegebenen Fahrzeit in Minuten für unterschiedliche Simulationsszenarien.



Abbildung 549: Anteil der 84 Einsatzfahrten innerhalb der Gemeinde Westhofen mit **höchstens** der auf der x -Achse angegebenen Fahrzeit in Minuten für unterschiedliche Simulationsszenarien.

3 Vergleich der Simulation mit realen Datensätzen

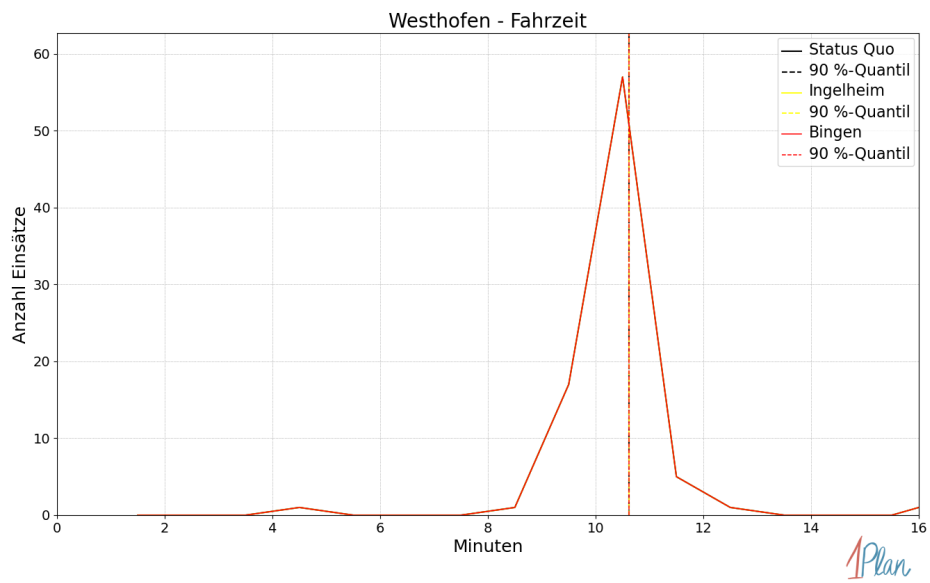
Um sicherzustellen, dass die Simulation als Vergleichsinstrument unterschiedlicher Szenarien geeignet ist, wurde sie im gleichen Zeitraum validiert. Hierbei wurde zunächst eine Vorhaltung des betrachteten Gebiets aus den Rettungsdienstdaten 2020 generiert. Daraufhin wurden alle Notarzteinsatzfahrten im betrachteten Gebiet des Jahres 2020 mit dieser Vorhaltung simuliert. Um die realen Eintreffzeiten mit den simulierten zu vergleichen, wurden schließlich nur solche Einsatzfahrten betrachtet, die als korrekt dokumentiert gewertet wurden. Dies sind im genannten Zeitraum 3 634 Einsatzfahrten. Im Vergleich der Eintreffzeiten liegt der Durchschnitt der Differenz gerundet bei 0 Sekunden (bei Rundung auf die erste Nachkommastelle). Außerdem haben 90% der Einsatzfahrten eine Differenz in den Eintreffzeiten, die kleiner als 4.65 Minuten ist. Bei der Fahrzeit liegt der gerundete Durchschnitt der Differenzen bei 2 Sekunden. Weiterhin ist die Differenz der Fahrzeiten bei 90% der Einsatzfahrten kleiner als (gerundet) 4.28 Minuten. Die Ergebnisse des Vergleichs sind in Abbildungen 550 und 551 dargestellt.

Insgesamt lässt sich feststellen, dass die Simulation die Realität genügend gut abbildet. Wie aus den statistischen Kennwerten und der Form der Verteilung in Abbildungen 550 und 551 zu sehen ist, ist der Fehler durch die Simulation fast komplett symmetrisch um die 0 verteilt, der durchschnittliche Fehler liegt bei ca. 0 Sekunden beziehungsweise 2 Sekunden. Darüber hinaus legen die (ebenfalls in den beiden Abbildungen eingezeichneten) Quantile nahe, dass die Fehlerverteilung eine gute Konzentration um den Mittelwert besitzt. Es ist im Übrigen nicht zu erwarten, dass die Verteilung eines Simulationsfehlers im vorliegenden Kontext noch deutlich schärfer um den Mittelwert konzentriert ist, da in der Simulation zwangsweise mit statistischen Kennwerten für die Geschwindigkeitsprofile und Ausrückzeiten gearbeitet werden muss. Zudem sind die Vorhaltungen in der Realität nicht immer konstant. Daher kann die Simulation als sinnvolle Entscheidungsgrundlage benutzt werden.

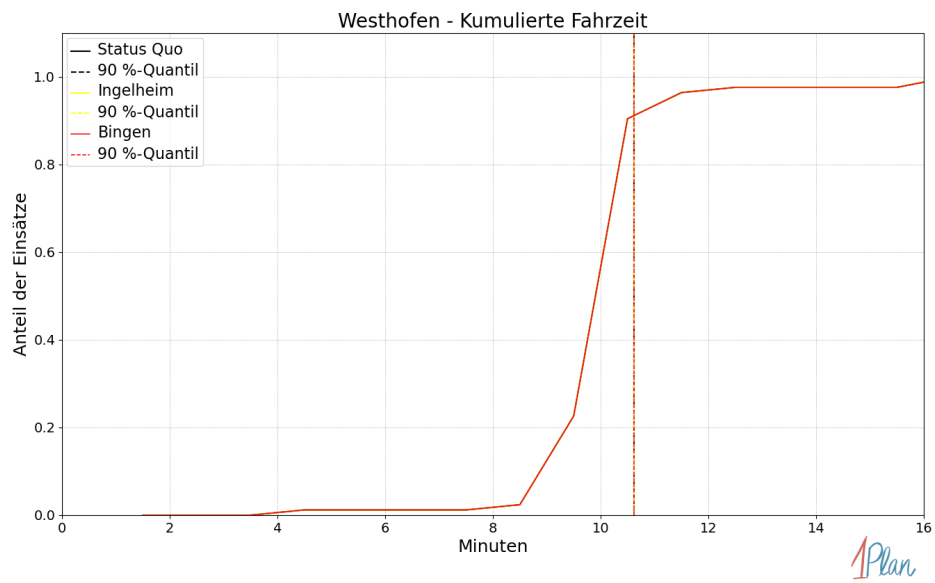
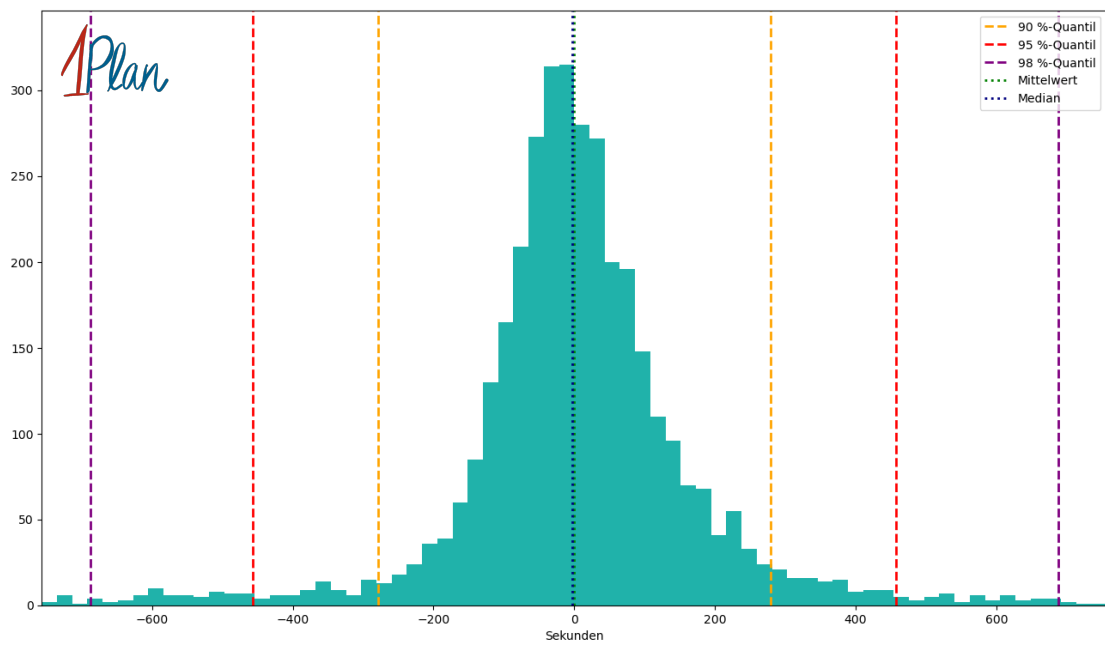

Abbildung 550: Vergleich der Simulation mit gut dokumentierten realen Daten. Auf der x -Achse wird die simulierte Eintreffzeit minus die reale Eintreffzeit in Sekunden dargestellt und auf der y -Achse ist die Anzahl der Einsatzfahrten mit entsprechender Abweichung abgebildet.

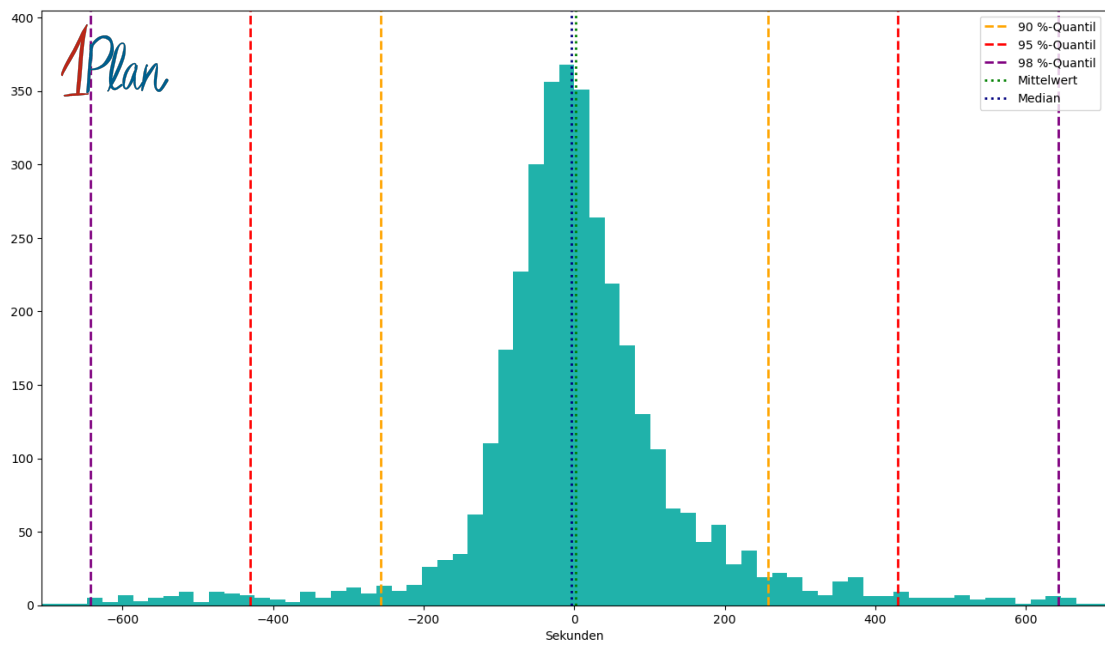

Abbildung 551: Vergleich der Simulation mit gut dokumentierten realen Daten. Auf der x -Achse wird die simulierte Fahrzeit minus die reale Fahrzeit in Sekunden dargestellt und auf der y -Achse ist die Anzahl der Einsatzfahrten mit entsprechender Abweichung abgebildet.